71 4/49

О ЮЖНОМЪ БЕРЕГѢ
КАСПІЙСКАГО МОРЯ.

ЗАМѢЧАНІЯ

Г. МЕЛЬГУНОВА,

Члена-Сотрудника Императорскаго Русскаго Географическаго Общества.

СЪ МАРШРУТНОЮ КАРТОЮ.

ПРИЛОЖЕНІЕ КЪ IIIму ТОМУ ЗАПИСОКЪ ИМП. АКАДЕМІИ НАУКЪ.

№ 5.

304/13

САНКТПЕТЕРБУРГЪ, 1863.

ПРОДАЕТСЯ У КОММИССІОНЕРОВЪ ИМПЕРАТОРСКОЙ АКАДЕМІИ НАУКЪ:

А. Базунова, въ С. П. Б.
Эггерса и Комп., въ С. П. Б.
И. Глазунова, въ С. П. Б.
И. Базунова, въ Москвѣ.
Энфянджянца и Комп., въ Тифлисѣ.

Цѣна 1 руб. 85 коп. сер.

Напечатано по распоряженію Императорской Академіи Наукъ. Санктпетербургъ, 23 апрѣля 1863 г.

Непремѣнный Секретарь Академикъ *К. Веселовскій.*

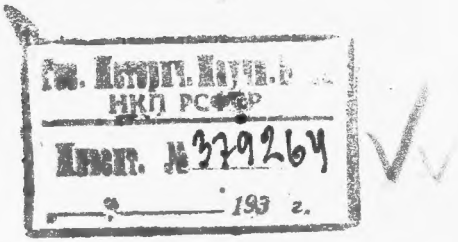

Въ типографіи Императорской Академіи Наукъ.

ЕГО ИМПЕРАТОРСКОМУ ВЕЛИЧЕСТВУ

ГОСУДАРЮ ИМПЕРАТОРУ

АЛЕКСАНДРУ НИКОЛАЕВИЧУ,

САМОДЕРЖЦУ ВСЕРОССІЙСКОМУ.

ПОСВЯЩАЕТЪ

вѣрноподданный

ГРИГОРІЙ МЕЛЬГУНОВЪ.

ПРЕДИСЛОВІЕ.

Путешествіе по сѣверной Персіи. Составленіе географическихъ замѣчаній и литературныя указанія. Маршрутная карта. Заключеніе.

По приглашенію Кавказскаго Отдѣла Императорскаго Русскаго Географическаго Общества, въ сентябрѣ м. 1860 г. пріѣхалъ на Кавказъ академикъ Б. А. Дорнъ. Изъ Тифлиса онъ отправлялся въ сѣверную Персію, куда начальнику Главнаго Управленія Намѣстника Кавказскаго, статсъ-секретарю А. Ф. Крузенштерну, угодно было откомандировать и меня изъ Дипломатической Канцеляріи князя А. И. Барятинскаго.

Мы выѣхали вмѣстѣ изъ Тифлиса 24 ч., спѣша застать на бакинскомъ рейдѣ пароходъ, который дѣлалъ въ октябрѣ м. послѣдній свой почтовый рейсъ по Каспійскимъ портамъ. На четвертый день мы были въ Баку; пароходъ изъ Астрахани еще не приходилъ, и нѣсколько свободныхъ дней дали намъ возможность приготовиться къ дальнѣйшему путешествію.

Учредитель «Закаспійскаго Торговаго Товарищества», баронъ Н. Е. Торнау, предложилъ намъ воспользоваться во время пребыванія въ Персіи помѣщеніемъ въ открытыхъ имъ тамъ торговыхъ факторіяхъ.

Благодаря предупредительной къ намъ внимательности бывшаго тогда начальника бакинскаго порта, капитана 1 ранга К. В. Фрейганга, мы 5 октября заняли каюты на пароходѣ «Ленкорань», и въ 11 часовъ вечера того же дня были въ морѣ. Вмѣ-

стѣ съ нами находился прикомандированный къ академику Б. А. Дорну отъ Кавказскаго Комитета г. Спасскій-Автономовъ.

На слѣдующее утро, мы видѣли на палубѣ парохода общество уже восточное. Вокругъ насъ толпились Персіяне-купцы, возвращавшіеся на свою родину изъ Астрахани или съ Нижегородской ярмарки; между ними оказались и представители мусульманской образованности, которые не замедлили войти съ нами въ знакомство. Одинъ изъ нихъ заявилъ о себѣ, что онъ поэтъ по призванію, и называется *Халиль-улла-абуль-меали-Аджибъ*. Сложное это имя онъ объяснилъ намъ такимъ образомъ: что титулъ Халиль-улла خليل الله «другъ Бога» онъ носитъ по причинѣ своей благочестивой жизни, во всемъ сходной съ жизнію Ибрагима (Авраама), прозваніе же Аджибъ عجيب «удивительный», онъ удостоился получить еще съ малолѣтства отъ покойнаго Мухаммедъ-Шаха, который, видя его высокую ученость и таланты, далъ ему это названіе взамѣнъ прежняго его имени *Адибъ* اديب «ученый». Поэтъ прибавилъ, что Мухаммедъ Шахъ не называлъ его иначе какъ «соловьемъ» *бульбуль* بلبل и даже находилъ, что онъ достоинъ быть украшенъ «короною «*куль*» كل.

Вмѣстѣ съ Аджибомъ представился намъ дервишъ подъ именемъ *Хаджи Земзема* «священнаго колодца». Онъ также какъ и Халиль растолковалъ намъ предварительно, что титулъ Хаджи имѣетъ за свое, разумѣется, путешествіе въ Мекку, а какъ онъ умывался тамъ въ священномъ колодцѣ «*Земземъ*» водою, то ему и слѣдуетъ это послѣднее дополнительное названіе. Дервишъ Земземъ ѣздилъ искать счастія въ Астрахань, и возвращался опять въ Персію, чтобы совершить новое путешествіе ко святымъ мѣстамъ.

Въ сторонѣ отъ Персіянъ помѣщались на палубѣ парохода нѣсколько человѣкъ Туркменъ. Они возвращались изъ Астрахани на зиму въ свои лѣтнія степи, и заняты были торговыми разсчетами. На Персіянъ они не обращали никакого вниманія, ни съ кѣмъ изъ нихъ не говорили, и даже старались выказывать явное къ нимъ нерасположеніе. Обращеніе ихъ съ Русскими было свободное, независимое.

Въ Астрахань Туркмены отправляются ежегодно по торговымъ дѣламъ, и на пароходахъ пользуются безплатнымъ проѣздомъ. Мѣра эта мало привлекаетъ ихъ однако оставлять свои степи, хотя и на время, и въ Астрахани бываютъ только тѣ изъ Туркменъ, которые привыкли уже къ Русскимъ, и не пользуются между своими соотечественниками никакимъ значеніемъ.

Между Туркменами и Персіянами находилось затѣмъ на пароходѣ нѣсколько человѣкъ изъ Афганъ; они возвращались изъ Баку въ свою деревню Каратапе.

Къ 5 часамъ вечера пароходъ сталъ на якорь на Ленкоранскомъ рейдѣ, на довольно близкомъ разстояніи отъ берега; погода стояла тихая и буруновъ не было.

Пока нѣкоторые изъ пассажировъ свозились на берегъ, мы воспользовались временемъ, чтобы посѣтить въ Ленкорани тамошняго жителя, агента «Закаспійскаго Товарищества» М. М. Козицкаго. На берегъ перебрались мы не безъ хлопотъ; за мелководіемъ лодка не могла подойти къ нему близко, и матросамъ пришлось переносить насъ на плечахъ.

Въ 10 часовъ вечера мы были вновь въ морѣ на пути къ Энзелійскому рейду. Астаринской пограничной нашей таможни съ Персіею мы не видѣли, и мимо нея прошли почью. Въ $11\frac{1}{2}$ часовъ утра пароходъ стоялъ на Энзелійскомъ рейдѣ. На персидскомъ берегу возвышалась передъ нами извѣстная Энзелійская башня или крѣпость. Небольшой вѣтеръ не позволилъ пароходу подойти близко къ берегу, и мы остановились отъ него версты на 3. Съѣхать въ Энзели мы не рѣшились, опасаясь, чтобы большіе буруны не воспрепятствовали нашему возвращенію.

Едва пароходъ бросилъ якорь, какъ окруженъ былъ энзелійскими киржимами, которые еще издали приправливались подступить къ нему поближе, чтобы вѣрнѣе воспользоваться товарами или пассажирами. Охотниковъ занять такую выгодную позицію было не мало, и за пароходъ со всѣхъ сторонъ цѣплялись багры, шесты и руки съ киржимовъ. Толкотня и суматоха произошла большая; трапъ еще не былъ спущенъ, а на палубу успѣли уже взобраться болѣе смѣлые изъ Гилековъ. Вмѣстѣ съ ними появились и купцы съ вышитыми шелкомъ ска-

тертями, салфетками, туфлями и т. п. мѣстными произведеніями. Пассажировъ въ Энзели нашлось всего человѣка 2 изъ Персіянъ, товаровъ же совсѣмъ не было, а потому киржимщикамъ пришлось возвращаться съ пустыми лодками.

Къ вечеру пароходъ снялся съ якоря и отправился къ Астрабадскому заливу. Небольшой вѣтеръ не былъ попутнымъ, и насъ начало слегка покачивать. Незначительная эта качка, продолжавшаяся и весь слѣдующій день, свалила почти всѣхъ Персовъ; они расположились по палубѣ, и не поднимались уже до слѣдующей станціи. Мы не видѣли и Аджиба съ Земземомъ; они или съѣхали въ Энзели, или лежали на палубѣ среди другихъ соотечественниковъ.

Утромъ 9 числа мы шли въ виду Астрабадскаго залива. На островѣ Ашурадэ, гдѣ помѣщается наша военная морская Станція, можно было различить суда и зданія; къ югу возвышались темныя массы Альбурзскихъ горъ; тонкая полоса на восточномъ горизонтѣ обозначала туркменское прибрежье. Мы скоро миновали островъ слѣдуя прямымъ курсомъ къ вост. берегу; здѣсь пароходъ принялъ направленіе на ю., параллельно съ туркменскимъ берегомъ, и вошелъ въ фарватеръ около малаго Ашурадэ, который закрылъ отъ насъ на нѣкоторое время морскую Станцію. Обойдя островъ, мы находились въ Астрабадскомъ заливѣ; большой Ашурадэ остался отъ насъ сначала съ правой стороны, а за тѣмъ мы были впереди его. Астрабадскій заливъ такъ былъ тихъ, что мы не чувствовали ни малѣйшаго колебанія парохода.

Въ 11 часовъ утра мы стояли на якорѣ передъ персидскимъ Гязскимъ берегомъ, извѣстнымъ подъ именемъ *перевала*, на разстояніи отъ него съ версту. Пароходъ долженъ былъ сдать на берегу пассажировъ и товары, и идти на рейдъ къ военной Станціи. Мы тотчасъ же отправились на перевалъ, къ которому лодка не могла однако подвезти насъ; на полпути мы перебрались съ нея на кулазъ, но и онъ провезъ насъ всего нѣсколько шаговъ по песчаной отмели, такъ что для окончательной нашей перевозки надобно было прибѣгнутъ къ пособію матросовъ. Пристани нигдѣ не было, и матросы перенесли насъ на рукахъ, или вѣрнѣе, на спинахъ.

Гязскій берегъ представлялъ картину довольно жалкую. Нѣсколько камышевыхъ кривыхъ и сквозныхъ шалашей, которые едва держались на тонкихъ жердяхъ, служили самымъ скуднымъ помѣщеніемъ для русскихъ купцовъ, пріѣзжающихъ сюда на зиму по торговымъ дѣламъ; въ шалашахъ этихъ никого не находилось. На берегу встрѣтилъ насъ переводчикъ «Закаспійскаго Товарищества» Мирза Егоръ, и повелъ смотрѣть на двухъ-этажную вышку, построенную здѣсь Товариществомъ. Вышка эта, какъ намъ разсказывали, стоила въ свое время не мало хлопотъ. Поставлена она была въ 1859 г. послѣ пожара на Гязскомъ берегу, когда сгорѣли здѣсь всѣ зданія и жить было негдѣ, персидское же правительство или мѣстныя власти увидѣли въ вышкѣ опасное для спокойствія Персіи укрѣпленіе, и по этому случаю долгое время ходили между Астрабадомъ и Тегераномъ разнаго рода дѣловыя бумаги, пересылка которыхъ обошлась въ 10 разъ дороже самого зданія.

Съ вышки мы возвратились на пароходъ тѣмъ же порядкомъ, т. е. съ тройною переправою по прибрежью.

Въ 7 часовъ вечера мы были на островѣ Ашурадэ, гдѣ помѣстились въ домѣ «Закаспійскаго Товарищества».

Отъ Энзели до Ашурадэ мы шли всего 41 часъ.

Морскую поѣздку мы исполнили такимъ образомъ при самыхъ благопріятныхъ условіяхъ. Пароходъ останавливался на всѣхъ рейдахъ безъ затрудненій; большой качки мы не испытали, и переходъ съ западнаго берега на восточный былъ для насъ почти не замѣтенъ.

На Ашурадэ мы опредѣлили себѣ тотъ путь, которому намѣрены были слѣдовать въ дальнѣйшихъ сухопутныхъ поѣздкахъ по прибрежнымъ персидскимъ провинціямъ.

Мы полагали начать путешествіе отъ Ашрефа, и оттуда проѣхать въ гг. Сари и Барферушъ. Бывшій въ то время начальникъ морской Станціи, капитанъ 1-го ранга Рудаковъ, изъявилъ намъ готовность свою способствовать переѣздамъ нашимъ по морю, и мы условились, что паровая шкуна, въ обычные свои зимніе рейсы между Ашурадэ и Баку, зайдетъ за нами 15 или 16 ч. слѣдующаго мѣсяца въ Мешгедисеръ и перевезетъ оттуда моремъ въ Энзели, а послѣ того мѣсяцъ

намъ скоро; мы перегрузились на него и поплыли, отталкиваясь по песчаной отмели шестами и палками къ берегу, гдѣ дожидались насъ чарвадарскія лошади и ихъ вожатые. Войдя въ рѣчку Атрекъ, мы подтянулись къ правому ея берегу.

Погода съ утра еще сдѣлалась пасмурною, и едва мы вышли на берегъ, какъ началъ накрапывать дождь. Мы поспѣшили навьючить лошадей, и не заѣзжая въ д. Каратапе, которая оставалась отъ насъ вправо съ версту отъ рѣчки, отправились въ Ашрефъ. Берегъ оставили мы часа въ 2 по полудни, а къ 4 часамъ были въ Ашрефѣ, гдѣ остановились въ «Баги-шахѣ», въ извѣстномъ дворцѣ «Чигиль-сутунѣ». Въ домѣ этомъ мы выбрали для помѣщенія верхнюю комнату, и тотчасъ же пошли осматривать разрушенные Шахъ-аббасскіе дворцы, раскинутые по разнымъ частямъ сада. Путеводителями нашими были при этомъ ашрефскіе Персіяне, которые явились въ Баги-шахъ въ слѣдъ за нашимъ пріѣздомъ.

Садъ былъ какъ и всегда пустъ: въ немъ прогуливались только, среди апельсинныхъ, лимонныхъ, кипарисныхъ, и др. деревьевъ, коровы и лошади. Обойдя всѣ дворцы мы возвратились въ Чагиль-сутунъ уже поздно вечеромъ; чарвадары приготовили намъ тѣмъ временемъ пловъ съ вареными циплятами для ужина; посреди комнаты, для согрѣванія ея, поставленъ былъ мангалъ съ углями. Ужинъ нашъ начался подъ музыку шакалокъ, распѣвавшихъ на разные голоса около самаго дворца. Ашрефскіе Персіяне и чарвадары толпились вокругъ насъ и передавали намъ свои свѣдѣнія объ извѣстныхъ имъ деревняхъ, при чемъ не обошлось между ними и безъ споровъ, особенно когда дѣло касалось до народонаселенія по деревнямъ или до разстоянія ихъ отъ Ашрефа. Въ подобныхъ случаяхъ, не смотря на разные доводы, вопросъ оставался большею частію нерѣшеннымъ, и дѣло передавалось на волю Божію. Съ этого начались мои географическія разъисканія. Послѣ ужина мы разставили на сыромъ полу свои желѣзныя кровати, загородили кое-какъ разбитыя окна, чтобы въ нихъ не пробивался дождь, и, утомленные дорогою, скоро уснули, не смотря на пронзительныя завыванія голодныхъ шакалокъ.

Утромъ 15 октября лошади наши были вновь навьючены, и

мы отправились въ г. Сари. Дождь не переставалъ; это понуждало насъ ѣхать скорѣе, чтобы засвѣтло быть въ городѣ. Лѣсныя тропинки не успѣли еще сдѣлаться грязными, и мы слѣдовали по нимъ безъ особыхъ затрудненій. Къ вечеру мы пріѣхали въ Сари и остановились при въѣздѣ въ городъ, въ каравансераѣ тамошняго купца Хаджи Ахмеда.

Хозяинъ каравансерая отвелъ намъ лавку по лѣвую сторону воротъ, и мы расположились было въ ней; но въ лавкѣ этой не нашлось опускныхъ рамъ «аруси», и мы оказались въ ней какъ на сценѣ въ виду толпы народа, собравшагося по обыкновенію смотрѣть на пріѣзжихъ фаренги. Дождь пробивался кромѣ того въ самую комнату; мы обратились къ хозяину, чтобы онъ перемѣнилъ намъ помѣщеніе, и Хаджи Ахмедъ повелъ насъ тогда въ другую лавку, по правую сторону воротъ, но изъ одной крайности перешли мы въ другую. Въ этой лавкѣ рамы, которыя дѣлаются большею частію изъ составныхъ стеколъ, были деревянныя, свѣтъ не могъ проникать въ комнату, и опустивъ рамы мы остались совсѣмъ въ темнотѣ, такъ что должны были зажечь свѣчи. Едва мы расмѣстились въ комнатѣ на полу, какъ одна сторона аруси поднялась, и къ намъ представился нѣкоторый дервишъ подъ именемъ Шахъ дервиша. Онъ спѣшилъ засвидѣтельствовать намъ свое почтеніе и освѣдомиться о нашемъ здоровьѣ, послѣ же того предложилъ свои услуги, и объяснилъ, что имѣетъ чрезвычайныя свѣдѣнія въ познаніяхъ историческихъ, географическихъ и кромѣ того архитектурныхъ. Для примѣра онъ тутъ же началъ разсказывать намъ исторію Искендэра (Александра Македонскаго); за тѣмъ онъ перешелъ къ дѣяніямъ Рустэма и др. персидскихъ героевъ. Разсказы его продолжались до поздняго вечера, говорилъ онъ безъостановочно. На слѣдующее утро дервишъ явился съ свитками бумагъ; на нихъ начерчены были планы Шахъ-аббасскихъ дворцовъ, остатки которыхъ находятся близь Сари въ Багишахѣ. Планы эти онъ нарисовалъ по порученію, сдѣланному ему наканунѣ Б. А. Дорномъ. Вмѣстѣ съ ними онъ предложилъ намъ длинный свитокъ «тумаръ» рукописи, по словамъ его единственной во всей Персіи. Рукопись эта заключала въ себѣ описаніе тѣхъ самыхъ подвиговъ Искендэра, о кото-

рыхъ разсказывалъ онъ наканунѣ [1]). Наслушавшись дервиша, мы отправились осматривать городъ и замѣчательныя изъ зданій. Въ полдень, когда жители города собирались въ соборную мечеть, мы зашли въ нее, и на сколько было возможно видѣли внутренность двора мечети. Въ Сари оставались мы два дня; во все время дождь не прекращался, что не мѣшало впрочемъ нашимъ прогулкамъ по городу или его окрестностямъ. Возвращаясь въ лавку свою, мы тотчасъ же зажигали въ ней свѣчи, и день перемѣнялся у насъ на ночь. Дервиша Шаха мы болѣе не видѣли; онъ поѣхалъ по порученію Б. А. Дорна отъискивать въ д. *Сеидъ-маалля* обломокъ съ плиты надъ могилою извѣстнаго въ Сари памятника дервишу *Кейфъ-Али-Шаху*, который похороненъ близь города на кладбищѣ Мулла Меджедина.

Изъ Сари мы выѣхали 17 числа утромъ, и вечеромъ того же дня были въ Барферушѣ, гдѣ помѣстились въ каравансераѣ «Закаспійскаго Товарищества», у управляющаго факторіею Н. Т. Рудакова.

Погода установилась наконецъ ясная, и мы каждый день могли ходить по городу или его окрестностямъ.

25 Октября мы были на дорогѣ въ древнюю столицу Табаристана Амуль, куда успѣли пріѣхать въ тотъ же день еще за свѣтло. Здѣсь мы остановились въ каравансераѣ на берегу Гераза. Комната, которая была намъ отведена, находилась надъ конюшнею; полъ состоялъ въ ней всего изъ нѣсколькихъ досокъ, такъ что мы должны были предварительно собрать ихъ, чтобы устроить подмостки. Окно изъ комнаты выходило на обрывистый берегъ Гераза. Къ нашимъ услугамъ вскорѣ явились даруга (старшина) Амуля, по имени *Асадъ-улла*, съ помощникомъ своимъ *Мешгеди-Хасаномъ*. На слѣдующее утро они повели насъ за городъ осматривать древніе памятники Амуля. Мѣстные жители, сверхъ всякихъ нашихъ ожиданій, со всею готовностію удовлетворяли нашимъ распросамъ, и охотно передавали намъ свѣдѣнія свои о древней столицѣ; насъ никто не чуждался, даже женщины, и тѣ не закрывались при встрѣчахъ съ нами.

---

1) Свитокъ этотъ переданъ мною въ Академію Наукъ.

Черезъ два дня мы оставили Амуль и возвратились въ Барфорушъ.

15 декабря мы были въ Мешгедисерѣ, гдѣ заняли лавку, принадлежащую къ таможнѣ. Шкуны на рейдѣ еще не было, и мы воспользовались свободнымъ временемъ, чтобы снять надпись съ извѣстнаго въ Мешгедисерѣ Имамъ-задэ Ибрагима абу-Джеваба, и съ Асиганэ-Биби-Сукейнэ, который находится верстахъ въ трехъ къ в. отъ деревни; къ вечеру мы возвратились въ свою лавку. На слѣдующій день на рейдѣ стояла паровая шкуна «Хивинецъ» (Командиръ капитанъ-лейтенантъ Брылкинъ). Погода была тихая, и мы переправились по рейду безъ затрудненій. Въ полдень шкуна снялась съ якоря, и пошла вдоль южнаго берега къ Энзелійскому заливу.

17 ч. къ вечеру, мы вновь стояли на рейдѣ передъ Энзелійскимъ укрѣпленіемъ, и тотчасъ же съѣхали на берегъ на пароходной шлюпкѣ. Энзелійскіе киржимщики никакъ не ожидали *посѣщенія* ихъ *рейда въ зимнее время*, а потому и запоздали *выходомъ въ морѣ*. Они встрѣтились намъ уже на полдорогѣ, и гнались одинъ за другимъ, чтобы прежде дойти до шкуны въ надеждѣ найти на ней пассажировъ; но, кромѣ насъ, другихъ путешественниковъ не было, и обратный путь они сдѣлали уже не спѣша. Въ Энзели мы провели ночь въ домѣ Мирзы консульства, купца Мирзы Салеха, на слѣдующее же утро перебрались въ киржимъ и поплыли по Мурдабу въ д. *Пиребазаръ*. Вѣтеръ былъ попутный, и киржимъ нашъ шелъ, хотя и подъ оборванными парусами, довольно скоро. Въ Пиребазаръ мы успѣли къ полдню, но здѣсь должны были дожидаться чарвадаровъ, которые занимаются обыкновенно перевозкою изъ Решта товаровъ (шелка); другихъ лошадей не было. Чарвадары пришли часа черезъ два; къ вечеру (18 ч.) мы пріѣхали въ Рештъ и остановились при въѣздѣ въ городъ, въ домѣ, принадлежащемъ «Закаспійскому Товариществу», у управляющаго факторіею, В. Ф. Дербека.

Едва лошади наши были развьючены, какъ начался дождь, который не переставалъ всю ночь, и затѣмъ продолжался каждый день безъостановочно. Вскорѣ погода сдѣлалась холодною, и намъ пришлось обратиться къ пособію камина.

Проливные дожди въ Гилянѣ большею частію бываютъ въ зимнее время при сѣверныхъ вѣтрахъ, когда тучи, нагоняемыя на южное прибрежье, сдерживаются здѣсь отвѣсными Альбурзскими горами. Дожди эти въ самый короткій срокъ превращаютъ низменный Гилянъ въ совершенное болото, и тогда города не имѣютъ между собою сношеній. За дождями слѣдуетъ обыкновенно *бади-гярмъ* باد گرم, или какъ называютъ его *гярмичь* گرمچ «теплый (горный) вѣтеръ» (сирокко), который тотчасъ же и осушаетъ грязныя дороги. Дождь пріостановился только къ 1 декабря, а 3 числа съ полночи задулъ гярмичь. Жаркій вѣтеръ былъ сильный; мы узнали о немъ утромъ по доходившимъ до насъ звукамъ отъ трубъ «бургъ», посредствомъ которыхъ сзываются въ бани женщины [1]). Бади-гярмъ продолжался весь день, послѣ него городъ сдѣлался сухъ и погода перемѣнилась на теплую. Мы поспѣшили воспользоваться хорошею погодою, чтобы съѣздить въ бывшую столицу Біепаса, Фуменъ. Возвратившись оттуда черезъ два дня, мы осмотрѣли извѣстный въ Рештѣ Имамъ-задэ Сулеймапъ-дэрре, въ окрестностяхъ города. Послѣ этого начался вновь дождь, который не прекращался почти до самаго нашего выѣзда.

Въ Рештѣ мы посѣтили и бывшаго въ то время губернатора Шахзадэ, Принца Ардэшира Мирзу, который принялъ насъ весьма привѣтливо. Вмѣстѣ съ нами находился консулъ нашъ г. Зиновьевъ.

15 числа мы были въ Энзели, и въ ожиданіи шкуны успѣли побывать въ окрестностяхъ Мурдаба и въ Энлелійскихъ укрѣпленіяхъ. Слѣдующій вечеръ провели мы у индѣйскаго принца по имени Рабъ-Раджа-Дулязингъ-Бегадура, который, послѣ неудачь въ Индіи, искалъ помощи въ Тегеранѣ, но пріѣхалъ оттуда въ Рештъ, и какъ говорили, намѣревался просить покровительства у нашего правительства. Въ Энзели онъ дожидался, какой оборотъ примутъ его дѣла

Утромъ 17 ч. сигнальный пушечный выстрѣлъ далъ намъ знать о прибытіи на рейдъ паровой шкуны «Бухарецъ» (капи-

1) Трубы или рожки «бургъ» или «бугъ» дѣлаются изъ раковинъ и изъ стеколъ.

танъ Тавасшернъ). Мы тотчасъ же переправились на нее на киржимѣ.

19 числа мы были въ Баку.

Путешествіе по сѣверной Персіи мы исполнили вообще при обстоятельствахъ довольно для насъ благопріятныхъ. Во время поѣздокъ, мы безъ всякаго затрудненія посѣщали различныя Имамъ-задэ, бугъа, и другія замѣчательныя мѣста, и со стороны мѣстныхъ жителей не только не видѣли противодѣйствія, но напротивъ того Персіяне принимали насъ вездѣ радушно, и не рѣдко сами помогали намъ въ занятіяхъ нашихъ, въ особенности въ снятіи надписей съ различныхъ памятниковъ. Мы могли сожалѣть только объ одномъ, что Гилянская не гостепріимная погода не позволила намъ выполнить тѣхъ поѣздокъ, какія намѣревались мы сдѣлать въ этой провинціи.

По пріѣздѣ въ Тифлисъ, я занялся составленіемъ собранныхъ мною географическихъ матеріаловъ о прибрежныхъ персидскихъ провинціяхъ.

Записки свои, какъ я замѣтилъ выше, я началъ вести съ пріѣзда въ Ашрефъ, и продолжалъ ихъ во все время путешествій по прибрежью до выѣзда изъ Энзели. Собирая въ продолженіе этого времени отъ мѣстныхъ жителей свѣдѣнія, я записывалъ вообще все, что казалось мнѣ любопытнымъ или что, по моему мнѣнію, заключало въ себѣ интересъ; зная притомъ, что для новой географіи прибрежныхъ персидскихъ провинцій мы имѣемъ очень немного матеріаловъ, я обращалъ особенное вниманіе на этотъ предметъ. Между тѣмъ, при той подозрительности, какую Персіяне имѣютъ вообще къ европейцамъ, мнѣ весьма трудно было дойти до успѣшныхъ результатовъ, чтобы составить правильное и точное географическое описаніе. Собирая свѣдѣнія отъ Персіянъ всѣхъ классовъ, съ какими только случалось мнѣ встрѣчаться, начиная съ чарвадаровъ и до ихъ хановъ, я постоянно долженъ былъ остерегаться, чтобы въ моихъ разспросахъ они не видѣли какой либо другой цѣли кромѣ научной, и чтобы любопытство мое не казалось имъ поэтому неумѣстнымъ. Такимъ образомъ, мнѣ надобно было, прежде чѣмъ взяться за бумагу, тратить время на разговоры пустые и иногда совершенно безполезно, потому что намѣ-

реніе мое писать отнимало у Персіянъ всякую охоту говорить, и нерѣдко результатомъ всѣхъ моихъ стараній оставался одинъ отвѣтъ въ такомъ наприм. родѣ: «хубъ мишевадъ агеръ бигушъ бемо̊нимъ»? خوب میشود اگر بیگوش بمانیم, «а хорошо ли будетъ, если безъ ушей останемся?» При такой обстановкѣ, я долженъ былъ конечно подчиняться окружающимъ меня условіямъ и пользоваться только особыми случаями, или, лучше сказать, искать особыхъ людей. Но и тѣ изъ Персіянъ, которые рѣшались передавать мнѣ свои свѣдѣнія, не всегда могли удовлетворить моимъ желаніямъ. Не имѣя никакихъ научныхъ понятій о географіи или исторіи страны, они при всемъ своемъ желаніи не въ состояніи были иногда объяснить мнѣ самыхъ простыхъ вопросовъ. Такъ, чтобы дойти до раздѣленія провинцій по уѣздамъ или по булюкамъ, мнѣ надобно было употребить много дней и усилій и все-таки вопросъ этотъ остался не вполнѣ для меня опредѣленнымъ, какъ я буду имѣть случай говорить объ этомъ далѣе.

Также мало заботятся Персіяне и о томъ, къ какимъ булюкамъ относятся ихъ деревни; они, правда, и не могутъ усвоить себѣ одного объ этомъ понятія, такъ какъ границы ихъ булюковъ весьма часто измѣняются, смотря вообще по тому, при какихъ условіяхъ и въ чьей власти находятся. По словамъ большей части мѣстныхъ жителей, одинъ булюкъ долженъ заключать наприм. въ себѣ 33 деревни, а между тѣмъ перечисляя послѣднія, они и сами не могутъ дать себѣ отчета въ томъ, какимъ образомъ оказывается ихъ по сту и болѣе.

Названія деревень я старался передать слѣдуя *мѣстному* ихъ произношенію, и персидская этимологія словъ была у меня на второмъ планѣ; впрочемъ выговоръ словъ часто нельзя было и выразить правильно никакими персидскими буквами. Поэтому многія изъ названій деревень будутъ разниться съ ихъ персидскимъ правописаніемъ. Согласовать то и другое я не находилъ нужнымъ, имѣя въ виду главнымъ образомъ показать произношеніе въ возможно близкой формѣ къ мѣстному нарѣчію. Самыя названія персидскія я означилъ такъ, какъ ихъ слышалъ на мѣстѣ, или какъ писали мнѣ ихъ Персіяне.

Распредѣляя деревни по булюкамъ, я повѣрялъ ихъ на мѣстѣ и впослѣдствіи при составленіи записокъ по многу разъ, и

хотя не могу ручаться за ихъ совершенную безошибочность, но не думаю, чтобы встрѣтились значительныя ошибки, за которыя можно принять развѣ недостаточность свѣдѣній между самими мѣстными жителями объ ихъ странѣ.

Я приведу здѣсь нѣсколько примѣровъ:

Жители Мазандэрана говорили мнѣ наприм., что булюкъ Бандэпей занимаетъ пространство на 8 фарс. считая отъ Бальферуша, и между тѣмъ указывали на такія дальнія отъ города деревни, которыя по видимому нельзя было включить въ этотъ булюкъ, потому что онѣ прямо противорѣчили пространству.

Въ булюкѣ *Нуръ* мнѣ опредѣляли главную деревню *Куджуръ*, по имени слѣдующаго булюка.

Я не могъ узнать навѣрное, слѣдуетъ ли отнести булюкъ Сахтэсаръ (въ Тэнакобунѣ) къ Мазандэрану или Гиляну [1])?

Булюкъ *Лиштэниша*, о которомъ такъ часто упоминается въ исторіи Гиляна, никто не хотѣлъ относить къ Гиляну, считая его совсѣмъ независимымъ.

Объ участкѣ Амарлю въ верхнемъ Гилянѣ, многіе изъ Персіянъ или совсѣмъ ничего не могли мнѣ разсказать, или говорили объ немъ какъ о независимомъ отъ Гиляна, и т. д. Я указываю здѣсь на вопросы болѣе видные, не говоря о многихъ другихъ, разъясненіе которыхъ представляло мнѣ постоянно затрудненія.

Чтобы имѣть вѣрныя свѣдѣнія о булюкахъ и ихъ деревняхъ, для этого надобно было бы пользоваться оффиціальными бумагами мѣстныхъ властей, если только таковыя у нихъ имѣются, но такое желаніе конечно невозможно привести въ исполненіе.

Что касается до этимологическаго разъясненія названій, то на предметъ этотъ, какъ на посторонній для меня, я не обращалъ особеннаго вниманія тѣмъ болѣе, что объ немъ и сами Персіяне не имѣютъ основательныхъ познаній. Напримѣръ:

---

1) Вѣрныхъ свѣдѣній объ этомъ я не нашелъ и у европейскихъ писателей. Такъ наприм. Габлицль говоритъ (стр. 41, 81), что Тэнакобунъ принадлежалъ прежде къ Гиляну и Дэйлему, послѣ же Надиръ Шаха къ Мазандэрану; Керимъ-ханъ передалъ Тэнакобунъ Амберлинскому хану, и т. п.

Извѣстно, что г. Рештъ называется *даруль-марзъ*, и названіе это придавалось прежде не только Гиляну, но и всему Мазандэрану или древнему Табаристану, а по нѣкоторымъ и части Джорджана. Слова *даръ ульмарзъ* دار المرز переводятъ обыкновенно въ смыслѣ «страны пограничной», считая прибрежныя провинціи странами, смежными съ другими персидскими провинціями, отъ которыхъ онѣ отдѣляются Альбурзскими горами. Отъ слова марзъ выводятъ затѣмъ имя *Марзу-бана* مرزبان, какъ владѣтеля страны или участка пограничнаго, что соотвѣтствуетъ также и нѣмецк. *Mark* или *Markgraf*. Сходство въ названіяхъ дѣйствительно довольно близкое, и по видимому въ достовѣрности смысла даруль-марза нельзя и сомнѣваться.

Между тѣмъ мѣстные жители говорятъ, что словомъ *марзъ* опредѣляется обыкновенно *плотина черезъ рѣчку*, *насыпь на болотѣ* и затѣмъ *грядки*, которыя копаются на поляхъ для удержанія на нихъ воды, отводимой изъ рѣкъ. Городъ Рештъ со всѣхъ сторонъ окруженъ такими именно полями или болотами, также какъ и все низменное Каспійское прибрежье. Изъ этого вышло бы, что Рештъ какъ даруль-марзъ можетъ быть не страною пограничною, а столицею такихъ болотистыхъ полей или просто болотъ; въ болѣе же обширномъ смыслѣ даруль-марзомъ могъ называться не одинъ Рештъ, а каждый городъ или всякая мѣстность, покрытая водяными полями или болотами. Такимъ образомъ и Мерзубаномъ считался бы правитель страны если и пограничной, то не иначе какъ низменной и болотистой, и въ этомъ случаѣ марзъ соотвѣтствовало бы нѣмецк. слову *Marsch*, а не Mark.

Я не входилъ также въ критическій разборъ древнѣйшей исторіи Ирана, которая, какъ извѣстно, даетъ поводъ къ разнаго рода сомнѣніямъ, болѣе или менѣе основательнымъ.

Замѣчанія мои относились до двухъ провинцій: Мазандэранской и Гилянской; къ нимъ я присоединилъ еще записки, составленныя мною въ 1858 году объ Астрабадѣ и Шахрудѣ и отправилъ ихъ изъ Тифлиса въ Императорскую Академію Наукъ.

Между тѣмъ академикъ Б. А. Дорнъ, по предложенію котораго я съ самаго начала занимался составленіемъ записокъ,

принимая живое участіе въ моемъ трудѣ, сообщилъ мнѣ, что онъ имѣетъ въ своемъ распоряженіи персидскую рукопись, которая относится до предмета моихъ замѣчаній, и совѣтовалъ мнѣ воспользоваться ею вмѣстѣ съ собранными имъ самимъ въ продолженіе многихъ лѣтъ матеріалами для пополненія моего сочиненія.

По пріѣздѣ изъ Тифлиса въ Петербургъ, я поспѣшилъ воспользоваться предоставленными мнѣ матеріалами, и сначала занялся сличеніемъ съ персидскою рукописью моихъ записокъ.

Рукопись эта, авторъ которой Персіянинъ, проѣхалъ самъ бо̀льшую часть описываемыхъ имъ странъ, принесла мнѣ во многихъ отношеніяхъ значительную пользу, какъ это видно будетъ далѣе изъ самаго сочиненія. Провѣряя съ нею свои записки, я занялся въ тоже время и сочиненіями европейскихъ путешественниковъ или ученыхъ, но у нихъ я нашелъ менѣе чѣмъ ожидалъ. Путешественники, бывшіе въ прибрежныхъ провинціяхъ, ѣхали большею частію однимъ и тѣмъ же путемъ, и занимались преимущественно описаніемъ впечатлѣній личныхъ, а географическія ихъ замѣчанія весьма ограниченны; если же они и входятъ иногда въ историческія подробности, то таковыя имѣли интересъ въ свое время, когда не были извѣстны другія, болѣе подробныя по этому предмету изслѣдованія; въ настоящее же время они недостаточны. Для исторіи сѣверныхъ персидскихъ провинцій мы имѣемъ нынѣ много и восточныхъ матеріаловъ, изданныхъ академикомъ Б. А. Дорномъ; чтобы разобрать ихъ, для этого требуется употребить времени не одинъ годъ. Изъ очерка древней исторіи Табаристана до Сефевійской династіи, который я помѣщаю во введеніи, можно видѣть, какихъ сложныхъ занятій требуетъ болѣе подробное историческое описаніе. Очеркъ этотъ съ хронологическою таблицею есть предметъ крайне затруднительный; я въ состояніи былъ разъяснить его, чтобы сдѣлать доступнымъ для изданія, только при содѣйствіи и участіи Б. А. Дорна, который предоставилъ въ мое пользованіе матеріалы, имъ самимъ составленные, но еще не изданные.

Здѣсь я представлю перечень сочиненій мнѣ извѣстныхъ,

большею частію которыхъ я имѣлъ случай пользоваться при составленіи своихъ записокъ.

А. Для исторіи и географіи:

1) рукописи:

«Астрабадъ, Мазандэранъ, Гилянъ, Семнанъ, Дамганъ и др.» (см. Отчетъ о путеш. по Кавказу Б. Дорна. 1861. стр. 72).

Мухаммеда бенъ Исфендіяра: Исторія Табаристана.

Sehir-eddin: Исторія Гиляна (нѣмец. перев. Дорна. См. Загиред. Исторія Табаристана; Vorwort. стр. 13).

Шемседдина Димешки, Космографія: نخبة الدهر.

Михнафа б. Лутъ مخنف بن لوط, соч. بحر الانساب: Исторія святыхъ Имамовъ.

Исторія Бабистовъ въ Барферушѣ. Рукоп. на мазанд. яз. (Азіят. муз.)

تاريخ سلطان سالوك معلّم: Исторія Султана Салюка.

Хамдулла бенъ Абубекръ эль Мостауфи: تاريخ گزيده.

Мухаммеда б. хаджи Камрана астрабадскаго: جامع الانبا.

Шагримерданъ-бенъ-абиль-хейръ: نزهت نامه علائی; см. Pertsch, die persischen Handschriften der H. Bibliothek zu Gotha. Wien. 1859. 8°.

Союти السيوطى, соч. تاريخ لطيف, см. *Sehireddin*, ed. Dorn; Vorw. стр. 22.

Аль-мукаддэси المقدسى, соч. كتاب احسن التقاسيم فى معرفة الاقاليم.

Абу-зейдъ эль-Балхи: كتاب اشكال البلاد.

Белазори بلاذرى, соч. كتاب البلدان и др. (См. Dorn: Bericht über eine wissenschaftliche Reise ins Ausland. Mélanges Asiat. T. III. стр. 667).

Комментарій Менини на соч. Отби: Исторія Султана Газневійскаго Мухаммеда, (рукоп. акад. Дорна).

Fraehn: Opp. postuma msc. № II. и № XLIX, 3.

2) печатныя изданія:

Liber climatum, auctore *Abu Ishaco el-Faresi, vulgo el-Isstachri.* E cod. Goth. ed. J. H. Moeller. Gothae, 1839. 4°.

Buch des Kabus übersetzt von F. v. Diez. Berlin. 1811. 8°.

Le livre des rois par *Abou'lkasim Firdousi,* par M. J. Mohl. Paris. t. 1, 1838; t. 2, 1842; t. 3, 1846.

Kej-Kawus in Masenderan, aus dem Schahname etc., übers. von V. Weiss v. Starkenfels und Th. v. Schwarzhuber. Wien. 1841. 8.

Aboulfëda: Annales Muslemici, ed. Reiske. Havniae. 1789. 4°.
— Géographie (texte ar.), publ. par Reinaud. Paris 1840. trad. franc. 1848 4°.
Elmacinus (*Georg*): Historia saracenica, ed. Th. Erpenius. Lugd. Batav. 1625. fol.
The oriental Geography of *Ebn-Haukal*, by W. Ouseley. London. 1800. 4°.
Ibn el-Athiri Chronicon, ed. Tornberg. Upsal. 1853 — 1862. 8°.
Ibn el-Vardi: Specimen Operis Geographici, ed. A. Hylander. Lundae, 1784.
Hamzae Isfahanensis: Annalium libri X, ed. Gottwaldt. Petropoli et Lipsiae, 1844 и 1848.
Muhammedis filii Ketiri Ferganensis qui vulgo Alfraganus dicitur, elementa astronomica. Arabice et latine, ed. Golius. Amsterd. 1669. 4°.
Édrisi (Géographie *d'Édrisi*) par Amadée Jaubert. Paris. 1836. 4°.
Abdorraschid Yakouti (*Bakoui*): Exposition de ce qu'il y a de plus remarquable etc. par de Guignes. (Not. et Extr. t. 2, p. 386).
Al Utbi, The Kitab-i-Yamini, by J. Reynolds. London. 1858. 8°.
Histoire de Timur-Bec etc. par *Cherefeddin Ali* etc. trad. par Petis de la Croix. (4 тома). Paris. 1722. 8°.
Jakut's Moschtarik, ed. Wüstenfeld. Göttingen. 1846.
Zakarija ben Muhammed el Caswini: Kosmographie, ed. F. Wüstenfeld, t. 1. Göttingen, 1849. 8°.
Sadik Isfahani: The geographical works, by W. Ouseley. London 1832. 8°.
Histoire des Seldjoukides et des Ismaéliens, extraite du Tarikhi-guzideh, ou histoire choisie d'el *Hamd-Allah-Mostaufi*, par Defrémery. Paris. 1849. 8°.
Исторія Гилянскихъ Кіяяновъ или Каркіаевъ; Dorn. (Mélanges Asiat. T. III. стр. 729).
Sehir-eddin's: Geschichte von Tâbaristan, Masanderan und Rujan, ed. B. Dorn. St. Petersb. 1850.
Aly ben Schems-eddin's: Chanisches Geschichtswerk oder Geschichte von Gilan in den Jahren 1475—1514, ed. Dorn. St. Petersb. 1857. 8°.
Abdul-Fattah Fumeny's: Geschichte von Gilan in den Jahren 1517 — 1628, ed. Dorn. St. Petersb. 1858. 8°.
Auszüge aus muhammedanischen Schriftstellern, ed. Dorn. ibid. 1858. 8°.
Die Geschichte Tabaristans und der Serbedare nach *Chondemir*. Pers. und Deutsch, ed. B. Dorn. St. Petersb. 1850. 4°.
Mirchond: Histoire des Samanides, par Defrémery. Paris. 1845. 8°.
— Geschichte der Sultane aus dem Geschlechte Bujeh, von F. Wilken. Berlin. 1835. 4°.

Mirchond: Geschichte der Seldschuken, ed. Vullers. Giessae. 1837.8 °.
The life of Scheikh Mohammed Ali Hazin. transl. by Belfour. London 1830. 8°. Перс. текстъ ibid. 1831.
Raschid-Eldin: Histoire des Mongols de la Perse, ed. Quatremère. t. 1. Paris. 1834. fol.
Хаджи Хальфы جهان نما: Географія Азіи; изд. въ Констант. въ 1145 г. геджры.
— تقويم التواريخ; изд. въ Константинополѣ въ 1146 г. геджры.
Al-Jaqubii: Kitabol-boldan, sive librum regionum, ed. Abr. W. Th. Juynboll.
Maçoudi: Les Prairies d'or, tr. par B. de Meynard. Paris. 1861. 8°.
Cheref-Nameh ou Histoire des Kourdes, par *Cheref* prince de *Bidlis;* ed. Veliaminof-Zernof. St. Pétersb. 1860 — 1862. 8°.
Babernameh; ed. N. Ilminski. Cazan. 1857. 8°.
Memoirs of Zehir-ed-din Muhammed Baber, emperor of Hindustan, transl. partly by J. Leyden, partly by W. Erskine etc. London. 1826. 4°.
Абдуррезака: ماثر سلطانيه. Тэбризъ. 1241 гг.
Brydges (H.): The dynasty of the Kajars. London. 1833. 8°.
Abbot: Bemerkungen über Gilan. St. Peterb. Zeitsch. 1841. № 86.
Spiegel: Nachrichten über Taberistan. Nach dem Tarikh-i-Taberistan von Abul Hassan ben Isfendiar. (Zeitschr. d. D. M. G. Bd. 18. p. 62).
Mordtmann: Nachrichten über Taberistan aus dem Geschichts-Werke Taberis. (Zeitschr. d. D. M. Gesch. Bd. II. p. 285).
Meynard (B. de). Dictionnaire géographique, historique et littéraire de la Perse etc. Extrait du Modjem-el-bouldan de Yaqout. 1861.
— Extraits de la chronique persane d'Herat. (Journ. asiat. Decemb. 1860, p. 462 — 520 et T. XX, 1862, p. 268.
Hanway (J.): An historical account of the British trade on the Caspian sea. London. 1754. 4°.
— Zuverlässige Beschreibung seiner Reisen von London durch Russland und Persien etc. 1754.
Wahl (G.): Altes und neues Vorder- und Mittel-Asien, t. 1. Leipzig. 1795. 8°.
Forbiger (A.): Handbuch der alten Geographie. Leipzig. 1844.
Ouseley (W.): Travels in various countries of the East; more particularly Persia. London. 1823. 4°.
Morier (M. J.): Voyage en Perse etc. trad. de l'anglais par M. E. Paris. 1813.
— Second voyage en Perse (1810 — 1816). Paris. 1818.
Weil (G.) Geschichte der Chalifen. Mannheim. 1846. t. 1. 1848.

Hammer (Wiener Jahrbücher. Bd. 62. p. 39.)
— Die Geschichte der Assassinen. Stuttgart und Tübingen. 1818.
— Gemäldesaal. Leipzig u. Darmstadt. 1837 — 1839. 6 vol. 8°.
— Geschichte der Ilchane. Darmstadt. 1842.
— Ueber Persiens alte Geographie. (Wien. Jahrb. Bd. 77).
— Ueber die Geographie Persiens. (Wien. Jahrb. 7. Bd. 1819, p. 251 — 260).
— Beiträge zur Topographie und Geschichte Parthiens. (Fundgr. d. Orients. Bd. III. p. 317).
— Geographie Persiens. (Wien. Jahrb. 1836).
Chardin: Voyage en Perse etc. par L. Langlès. Paris. 1811. 8°.
Uylenbroek: Specimen geographico-historicum etc. Lugd. Batav. 1822. 4°.
Trezel (M.): Voyage en Armenie et en Perse (1805 — 1806) par A. Jaubert, (suivi d'une mem. sur le Ghilan et le Mazenderan par M. Trezel). Paris. 1821.
Monteith: Journal of a Tour through Azerbijan and the Shores of the Caspian. 1832. (Journ. of the R. geogr. Soc. 1833. t. 3).
Nachricht von der Reise nach Persien, welche der K. R. C.-R. J. J. Lerch von 1745 — 7 gethan hat, въ Büsching's Magazin, Bd. X, p. 365.
Fraser (J. B.): Travels and adventures in the Persian Provinces on the southern banks of the Caspian sea. London. 1826. 4°.
Herbert (O.): Relation du voyage de Perse et des Indes orientales. Paris. 1663. 4° (p. 287).
Holmes (R.): Sketches of the shores of the Caspian. 1845. 8°.
Thomson (Tayl.): Au account of the Ascent of mount Demavend 1837. (Journ. of the R. geogr. Soc. t. 1. 1838).
Shiel (Justus. Lieut. Col.): Itinerary from Tehran to Alamut and Khurrem-abad. 1837 (ibid.)
Stuart: Journal of a residence in northern Persia. 1854. 8°.
Rawlinson (H. C.): Notes on a journey from Tabriz etc. to Gilan. (J. of the R. geogr. Soc. t. 10. 1841).
D'Arcy Todd: Itinerary from Tabriz to Teheran etc. 1837. (J. of the R. geogr. Soc. t. 8. 1838).
— Memoranda to accompany a sketch of part of Mazanderan. 1836. (ibid.)
Gmelin (S. G.): Reise durch Russland. St. Petersb. 1774. T. I — IV. См. изд. русск.
Buhse: Bergreise von Gilan nach Astrabad. 1848. (въ Baer u. Helmersen's Beiträge etc. Bd. XIII).
Drouville (G.): Voyage en Perse. 1822 — 1823. St. Pétersb. 1819. См. русск. изд.

Olearius (A.): Relation du voyage en Moscovie, Tartarie et Perse. t. I, II, III. 1679.

Rundreise durch die nördlichen Provinzen Persiens nach briefl. Mittheilungen des Ritters von Gasteiger-Ravenstein Kobach, an Hr. Dr. Brugsch. (Zeitschr. f. allg. Erdkunde. Berlin. 1862. № 1071. p. 341).

Ritter (K.) Die Erdkunde von Asien. 1838, t. 6.

Hassel (G.): Vollständige und neueste Erdbeschreibung etc. Bd. 1821, p. 586 — 684.

Hablitzl (C.): Bemerkungen in der Persischen Landschaft Gilan. St. Petersb. 1783. 8°.

Eichwald (E.): Reise auf dem Caspischen Meer und in den Caucasus 1825 — 1826. Stuttgard. 1834. 8°.

Kinneir: A geographical memoir of the Persian Empire. London. 1813. 4°.

— Mémoires géographiques sur l'Empire de Perse. Trad. par G. Drouville. St. Pétersb. 1827. 8°.

Chodzko (A.): Le Ghilan, ou les marais Caspiens, description historique du pays qui borde au Sud de la mer Caspienne. (Nouv. ann. des Voyages. t. 1, 2, 3. 1850).

Defrémery: Mémoires sur la famille des Sadjides. Paris. 1848. 8°.

— Mémoire sur les Emirs-el-Omera. Paris. 1848. 4°.

Credner: Historia Samanidarum. Göttingen. 1825. 4°.

Deguignes: Histoire générale des Huns. Paris 1758. 4°.

Fraehn: Essai servant à determiner d'une manière plus précise l'époque d'une expédition entreprise au X s. par les Russes sur les côtes de la Mer Caspienne. (Nouv. jonrn. Asiat. T. II. 1828, стр. 450).

Charmoy: Sur l'utilité des langues orientales pour l'étude de l'histoire de Russie. St. Pétersb. 1834. 4°.

Kunik (E.): Notes sur l'expédition des Russes normands en 944 vers les pays situées aux bords de la mer Caspienne d'apres Nizami, Ibn-al-Athir et Ainy. (Bullet. de l'Acad. t. 4. 1848).

D'Ohsson: Histoire des Mongols. La Haye et Amsterdam. 1834. 4. 8°.

Stuckenberg (S. C.): Hydrographie des Russischen Reiches, t. 5. 1848. 8°.

Blau (O.): Commercielle Zustände Persiens. Berlin. 1858. 8°.

Häntzsche: Topographie und Statistik der Persischen Turcmenen. (Zeitschr. f. allg. Erdk. Berlin. 1862. № 110 стр. 97).

— Beiträge zur Geographie und Alterthumskunde Nordpersiens etc. (Zeitschr. d. Deut. morgenl. Gesell. 1862. Bd. 16, S. 505).

— Der Aufstand in Rescht im Jahre 1855. (Zeitsch. Der deutsch. morg. Gesell. Bd. XII. S. 309 — 314).

Häntzsche: In einer persischen Turnhalle. (Gartenlaube 1863. № 2.
— Physicalisch-medicinische Skizze von Rescht in Persien. (Virchow's Archiv Bd. XXV. Berlin. 1862).
Humboldt (Al. de): L'Asie centrale, Recherches sur les chaines Montagnes. t. 3. 1843.
— (A. v.): Kosmos, Entwurf einer physischen Weltbeschreibung, t. 4. 1858.
Reise-Erinnerungen aus Persien (von einen Deutschen in Russland). Magazin für die Litteratur des Auslands. №№ 39, 41. 1862, p. 474 und 484.
Price (D.): Chronological Restropect of memoirs of the principal events of Mahommedan History. London. 1811. 3 vol. 4°.
Malcolm: The History of Persia. London. 1815. 2 voll. 4°.
Petermann (A.): Mittheilungen aus Justus Perthes geograph. Anstalt. 1861: Zwei neue Messungen des Demawend; 1862: стр. 484.
Iwaschinzoff: Die Russische Aufnahme des Kaspischen Meeres. (Mittheilungen u. s. w. 1863. II. стр. 53).
Baer (v.): Dattel-Palmen an den Ufern des Kaspischen Meers, sonst und jetzt. (Bullet. de l'Acad. 1859. Fevrier).
Krusinski: Prodromus ad tragicam vertentis belli Persici historiam. Leopoli. 1740.
Zustand des Russ. Handels in der persischen Provinz Masanderan St. Petersb. Zeit. 1836. № 234.
Tornauw: Aus der neuesten Geschichte Persiens. Zeitschr. der Deutsch. morg. Gesell. 3 Bd. 1849.

B. Для языкознанія:

Hammer: Die Sprache Thaberistan's. (Fundgr. d. O. 1813. Bd. III. S. 46).
Chodzko (Al.): Specimens of the popular poetry of Persia. London. 1842. 8°.
Beresine (E.): Recherches sur les dialectes Persans. Casan. 1853.
Риссъ: См. русск. изд.
Dorn (B.) und Mirsa Schafy: Beiträge zur Kenntniss der iranischen Sprachen. I. Masanderanische Sprache. St. Petersb. 1850. 8°.

C. Для нумизматики:

Fraehn (B.): Die Chosroen-Münzen der früheren Chalifen. (Verhandl. der Kurländ. Gesellschaft. Bd. II. Mitau. 1822.
Olshausen: Die Pehlewi-Legenden auf den Münzen der letzten Sasaniden. Kopenhag. 1843.
Krafft (A.): Ueber Hrn. Prof. Dr. Olshausens Entzifferung der Pehlewi-Legenden auf Münzen. (Wien. Jahrb. Bd. 106. 1844).

Mordtmann: Erklärung der Münzen mit Pehlewi-Legenden 1854. (Zeitschr. d. Deutsch. morg. Gesell. Bd. VIII u. XII).

Савельевъ: См. русск. изд.

Dorn (B.): Die Pehlewy-Münzen des Asiat. Museums der Kaiserlichen Akademie der Wissenschaften. Mél. asiat. T. II, S. 249.

— III. Die Münzen der Ispehbede, Chalifen und deren Statthalter. Ibid. S. 243.

— Noch einige Nachweisungen über Pehlewy-Münzen. Ibid. T. II. S. 387.

— Ueber die letzten dem Asiat. Museum zugekommenen Pehlewy-Münzen. Ibid. 608.

— Noch einige Worte über die auf Pehlewy-Münzen vorkommendes sogenanntes Münzzeichen oder Monogramm. Ibid. t. III. S. 286.

— Neue Ansichten in der Pehlewy-Münzkunde. Mél. Asiat. t. 3, p. 426.

— Forschungen in der Pehlewy-Münzkunde. II. Ibid. T. IV. p. 22.

Tornberg: Sur une monnaie de Thair fillah. (Revue archaeol. 1855. p. 427).

НА РУССКОМЪ ЯЗЫКѢ:

Соймонова: Описаніе Каспійскаго моря съ дополненіями издателя исторіографа Миллера. С. Петерб. 1763.

Рукопись съ замѣчаніями Суворова 1780—1783, составленная въ Астрахани и на Кубани.

Гмелина (Самуила Готлиба): Путешествіе по Россіи для изслѣдованія всѣхъ трехъ царствъ въ природѣ. С. Петерб. 1785. ч. 3.

Муравьева (Н.): Путешествіе въ Туркменію и Хиву въ 1819 и 1820 г. г. Москва. 1822.

Друвиля (Г.): Путешествіе по Персіи въ 1812 и 1813 г. г. перев. съ франц. 1826.

Бларамберга (Н. Ф.): Журналъ веденный во время экспедиціи для обозрѣнія восточн. бер. Касп. моря. 1836.

— Топографическое и статистическое описаніе вост. берега Касп. моря.

— Статистическое обозрѣніе Персіи. 1841. (Зап. Русск. Геогр. Общ. 1850 и 1853).

Бодэ (К.) О туркменскихъ поколѣніяхъ: Ямудахъ и Гокланахъ. (Зап. Рус. Геогр. Общ. 1847, кн. 2).

— Описаніе Туркменской земли. (Отеч. зап. 1856 г. Іюль и Августъ).

Попова (А. Н.): Сношенія Россіи съ Хивою и Бухарою при Петрѣ Великомъ. (Зап. Рус. Геогр. Общ. 1853).

Савельева: Мухаммеданская нумизматика въ отношеніи къ русской исторіи. С. Петерб. 1846.
Иванина (М.): Поѣздка на полуостровъ Мангышлакъ въ 1846 г. (Зап. Рус. Геогр. Общ. кн. 2. 1847).
Березина (И.): Путешествіе по сѣверной Персіи. Казань. 1852.
Ханыкова (Н.): О перемежающихся измѣненіяхъ уровня Каспійскаго моря. (Зап. Кавк. отд. Рус. Геогр. Общ. кн. 2. 1853).
— Восхожденіе на Демавендъ. (Зап. Кавк. Геогр. Общ. 1853).
Рисса: О Талышинцахъ, ихъ образѣ жизни и языкѣ. (Зап. Кавк. отд. Русс. Геогр. Общ. 1853.
Костомарова (Н.): Бунтъ Стеньки Разина, изд. 2. С. Петерб. 1859.
Казем-Бека: Муридизмъ и Шамиль. (Журналъ «Русское слово». 1859 Декабрь).
Надписи Мазандэранскія и Гилянскія. Отчетъ академика Дорна о путешествіи по Кавказу и Персіи. С. Петерб. 1861.
Ивашинцова (Н.): Новѣйшее опредѣленіе горы Демавендъ надъ уровнемъ Касп. моря. (Морской Сборникъ 1861. № 4).
Письма съ южнаго Каспійскаго прибрежья, Доктора М. (Журналъ «Время» 1862).
С. Петербургскія вѣдомости: Островъ Ашураде. 1863 г. № 63.

Кромѣ этихъ сочиненій, касающихся болѣе или менѣе до южнаго Каспійскаго прибрежья, въ другихъ книгахъ или періодическихъ изданіяхъ, можетъ быть, найдутся и еще статьи или замѣчанія по тому же предмету, но я полагаю, что и показанные мною источники могутъ служить достаточными матеріалами для полнаго и подробнаго описанія южныхъ прибрежныхъ провинцій въ отношеніи историческомъ, географическомъ и литературномъ.

При составленіи записокъ я не имѣлъ въ виду входить въ подробное описаніе всѣхъ мѣстностей, извѣстныхъ со временъ древнѣйшихъ и нынѣ уже не существующихъ, какъ наприм. древняго *Руяна*. Такой способъ изложенія, на основаніи всѣхъ матеріаловъ какіе мы имѣемъ, далъ бы замѣчаніямъ моимъ размѣры весьма не опредѣленные, и потому я вообще ограничился представленіемъ прибрежныхъ провинцій настоящаго времени, въ ихъ нынѣшнемъ видѣ.

Я долженъ также замѣтить, что я оставилъ часть статистическую, полагая, что въ этомъ отношеніи мы имѣемъ уже довольно подробное описаніе въ сочиненіи на русскомъ же языкѣ,

г. Бларамберга. Хотя съ того времени, когда сдѣлалось извѣстнымъ его статистическое обозрѣніе Персіи, прошло нѣсколько лѣтъ, но большой разницы въ такой краткій періодъ произойти не могло, особенно для Персіи, и мнѣ кажется, что указанія, данныя г. Бларамбергомъ, въ общемъ ихъ видѣ могутъ быть примѣнены и къ настоящему времени. Притомъ же точныхъ статистическихъ свѣдѣній не возможно и собрать, потому что Персіяне, вообще равнодушные ко всѣмъ интересамъ касающимся до ихъ страны, и сами не имѣютъ никакого понятія не только о своихъ провинціяхъ или городахъ, но и просто о деревняхъ. Они знаютъ наприм., что въ ихъ деревняхъ есть домовъ 20, 30, 50, 100 или просто *хайли* «много», но и только: далѣе этого любопытство ихъ и не простирается. Въ частностяхъ, я указываю впрочемъ на число жителей по городамъ или кварталамъ.

Въ Гилянской провинціи я не входилъ въ подробности о шелководствѣ, что также извѣстно изъ сочиненій Риттэра, Ходзко, Бларамберга, и др., и почти каждый изъ путешественниковъ говоритъ болѣе или менѣе о Гилянскомъ шелкѣ.

Въ концѣ статьи о Гилянѣ я помѣщаю пѣсни, наиболѣе извѣстныя между мѣстными жителями, и такія, которыхъ не нашелъ въ сборникѣ пѣсенъ, изданныхъ Гг. Ходзко и Березинымъ. Пѣсни, собранныя мною, я самъ слышалъ отъ мѣстныхъ жителей.

О восточномъ Туркменскомъ берегѣ я имѣлъ случай помѣстить въ прошломъ году статью въ газетѣ «Кавказъ» въ №№ 19, 20, 21 и 22. Изъ этой статьи я дѣлаю извлеченія, съ нѣкоторыми дополненіями. Въ замѣчаніяхъ о Туркменахъ я имѣлъ главнымъ образомъ въ виду дать перечень туркменскихъ племенъ, кочующихъ по восточному Каспійскому прибрежью, о чемъ не говорилъ въ прежней статьѣ, также какъ и объ о-вѣ Ашурадэ.

Для образца грамотности Туркменъ, я представляю въ концѣ замѣчаній туркменскія письма, въ точныхъ спискахъ съ ихъ оригиналовъ, т. е. съ соблюденіемъ всѣхъ грамматическихъ ошибокъ въ правописаніи.

Что касается до маршрутской карты, прилагаемой въ до-

полненіе къ запискамъ, то поводомъ къ составленію ея послужила мнѣ рукописная карта, составленная покойнымъ г. Риссомъ, извѣстнымъ по своему сочиненію о языкѣ Талышинскомъ. Г. Риссъ начертилъ свою карту во время путешествія по сѣверной Персіи въ 1857 г.; послѣ него, въ слѣдующемъ году, мнѣ также случилось проѣхать все южное Каспійское прибрежье вдоль самого берега моря, въ продолженіе 13 дней. Составленныя мною въ то время замѣчанія я имѣлъ случай провѣрить впослѣдствіи съ помянутою картою, и сдѣлалъ въ ней всѣ тѣ прибавленія, какія собраны были мною во время путешествія съ Б. А. Дорномъ. Въ руководство для очертанія берега принята мною карта промѣрной экспедиціи на Каспійскомъ морѣ, которою далъ мнѣ возможность воспользоваться въ Петербургѣ начальникъ экспедиціи капитанъ 1 ранга Н. А. Ивашинцовъ.

Изъ сличенія карты экспедиціи съ прежними изданіями можно видѣть, что очертаніе южнаго берега Каспійскаго моря нынѣ совсѣмъ перемѣнилось, такъ что и самое разстояніе между берегами восточнымъ и западнымъ по послѣднимъ съемочнымъ работамъ значительно пространнѣе.

Давая картѣ своей новое очертаніе берега, я перемѣстилъ нѣсколько и городъ Астрабадъ, который на картѣ г. Ивашинцова поставленъ повидимому вѣрнѣе, чѣмъ на картахъ стараго изданія, какъ это можно замѣтить и простымъ глазомъ съ о-ва Ашурадэ, отъ котораго Астрабадъ находится на ю.-в., а не прямо на в.

Вмѣстѣ съ Астрабадомъ у меня измѣнилось частію и мѣстоположеніе Шахруда, относительно Астрабадскаго залива. Впрочемъ, настоящую точку, занимаемую Шахрудомъ, трудно и узнать по тѣмъ картамъ, какія мы имѣемъ. Мурдаба я не рѣшился болѣе увеличить, хотя, повидимому, онъ долженъ быть и еще ближе къ Решту.

Очертаніе горъ шахрудскихъ составлено мною во время путешествія въ Шахрудъ въ 1858 г. по своимъ наблюденіямъ и по свѣдѣніямъ мѣстныхъ жителей; на всѣхъ другихъ географическихъ картахъ я не могъ найти никакихъ пособій ни для размѣщенія горъ, ни вообще для мѣстныхъ названій.

Маштабъ въ Фарсахахъ я перевожу на русскія версты, чтобы показать *примѣрное* разстояніе между мѣстностями. Точнаго опредѣленія при настоящихъ обстоятельствахъ сдѣлать невозможно и всякому другому путешественнику.

Не считая карту свою совершенно безошибочною, такъ какъ для составленія карты съ математическою точностію недостаточно однихъ старыхъ изданій, а необходимы новыя астрономическія наблюденія и съемки, я тѣмъ не менѣе полагаю, что она можетъ служить пока довольно вѣрнымъ указателемъ тѣхъ дорогъ или мѣстностей, какія не встрѣтятся ни на какихъ до сего времени извѣстныхъ картахъ.

Какъ маршрутской картѣ, такъ равно и запискамъ своимъ я далекъ отъ мысли придавать вполнѣ ученое значеніе; на составленіе ихъ я употребилъ всѣ зависѣвшія отъ меня средства и полагаю, что онѣ, какъ сборникъ разнаго рода указаній, мало извѣстныхъ или совсѣмъ неизвѣстныхъ, могутъ послужить достаточнымъ основаніемъ для составленія уже полнаго географическаго сочиненія. Предлагая матеріалы, мнѣ остается желать, чтобы новый изслѣдователь ими воспользовался, и замѣнилъ бы ихъ своимъ сочиненіемъ, болѣе подробнымъ.

Августѣйшее вниманіе Его Императорскаго Высочества Намѣстника Кавказскаго къ моему сочиненію послужило мнѣ особеннымъ поощреніемъ къ окончательному его выполненію.

Изданіе предлагаемой книги, признаюсь, было для меня занятіемъ крайне утомительнымъ, и я вмѣнилъ бы себѣ за особое счастіе, когда бы посильныя старанія мои на пользу науки, могли принести какую либо пользу для Россіи и для Кавказскаго края въ особенности, и тѣмъ оправдать лестное для меня вниманіе Императорской Академіи Наукъ.

Я позволяю себѣ выразить при этомъ мою душевную признательность и благодарность г. статсъ-секретарю А. Ф. Крузенштерну, который далъ мнѣ возможность издать здѣсь предлагаемое сочиненіе.

17 Апрѣля 1863.
С. Петербургъ.

Г. МЕЛЬГУНОВЪ.

ОГЛАВЛЕНІЕ.

Стран.

I. Введеніе 1

II. Астрабадъ: 45

Дорога съ перевала въ г. Шахрудъ 82
Шахрудскіе и Астрабадскіе рудники 91

III. Мазандэранъ: 95

Ашрефъ 101
Сари 114
Барферушъ 132
Амуль 163
Мазандэранскія растенія 186

IV. Гилянъ: 195

Лаиджанъ 200
Ленгерудъ 206
Рештъ 211
Фуменъ 234
Рудбаръ 245
Энзели 264
Гилянскія пѣсни 274

V. Туркменскій берегъ: 285

Островъ Ашур'адэ 305
Туркменскія письма 325

VI. Алфавитный указатель 346

ВВЕДЕНІЕ.

Пространство южнаго берега Каспійскаго моря. Альбурзскій хребетъ и гора Демавендъ. О древнемъ Табаристанѣ, Мазандэранѣ и Гирканіи. Понятія Персіянъ о фарсахахъ, булюкахъ и магалахъ. Шахъ-аббасскій хіябанъ (шоссе) по южному прибрежью. Клады въ древнихъ зданіяхъ. О климатѣ. Очеркъ древней исторіи Табаристана съ хронологическою таблицею династій и замѣчательнѣйшихъ происшествій до 1621 года.

По южному берегу Каспійскаго моря расположены три сѣверныя персидскія провинціи: 1) Астрабадская, 2) Мазандэранская и 3) Гилянская. Всѣ онѣ смежны одна съ другою: Астрабадская, въ которой главный городъ Астрабадъ استراباد, занимаетъ ю.-в. берегъ Каспійскаго моря; Мазандэранская, съ главнымъ городомъ Барферушемъ بارفروش, собственно южный берегъ, и Гилянская съ Рештомъ رشت, ю.-з. прибрежье.

Разстояніе между городами Астрабадомъ на в. и Рештомъ на з., мѣстные жители опредѣляютъ слѣдующимъ дѣленіемъ:

Отъ г. Астрабада до Мазандэранской границы Джире-Кульбада جر کلباد считается	10 фарс.
» Джире-Кульбада до уѣзднаго города Мазандэранской провинціи Ашрефа اشرف.	3 »
» Ашрефа до уѣзднаго города Сари ساری	8 »
» Сари до г. Барферуша.	7 »
» Барферуша до Решта	49 »
Всего . . .	77 фарс.

Или обратно отъ з. къ в.:

Отъ Решта до уѣзднаго города Гилянской провинціи Лаиджана لاهجان	7 фарс.
» Лаиджана до Мазандэранской границы Сефидъ-тэмишэ سفيد تميشه	9 »
» Сефидъ-тэмишэ до Джире-Кульбада	51 »
» Джире-Кульбада до Астрабада	10 »
Всего	77 фарс. [1]).

При хорошей погодѣ и благопріятныхъ обстоятельствахъ, отъ Астрабада до Решта возможно проѣхать въ двѣ недѣли, не менѣе, и на тоже самое пространство, какое заключается между Энзелійскимъ и Астрабадскимъ заливами, пароходъ употребляетъ времени отъ 32 до 40 часовъ.

Вдоль всего Каспійскаго прибрежья тянутся непрерывною цѣпью горы Альбурзскія, البرز, которыя опредѣляютъ собою южную границу персидскихъ провинцій со стороны моря. Горы эти, составляя отрасль Кавказскихъ или Талышинскаго хребта, идутъ почти вездѣ параллельно съ берегомъ моря; наибольшее отклоненіе ихъ встрѣчается среди Мазандэранской провинціи, въ томъ мѣстѣ, гдѣ расположенъ г. Барфе-

1) Фарсахи въ персидскихъ провинціяхъ не равномѣрны; въ Астрабадской ихъ можно считать въ 6 верстъ, въ Мазандэранской же и Гилянской въ 5.

Отъ г. Астрабада черезъ д. Гязь и далѣе *берегомъ моря* до г. Решта считается 82 фарс., по слѣдующимъ станціямъ:

Гязь (отъ Астрабада)	8½ фарс.	Сахтэсаръ	6 фарс.
Каратапэ (отъ Гязи)	6 »	Чаабе-джиръ	8 »
Ферахабадъ	6 »	Сефидрудъ	5 »
Мешгедисеръ	6 »	Даккэ	1 »
Геразъ	5 »	Леджерики	9 »
Саринкеля	6 »	Рештъ (отъ Леджерики)	3 »
Керкерусаръ	6 »		
Ништа	6½ »	Всего до Решта	82 фарс.

рушъ. Подходя здѣсь къ Демавенду, онѣ отстоятъ отъ Мешгедисерскаго рейда верстъ на 50; на границахъ же Гиляна съ Мазандэраномъ, и послѣдняго съ Астрабадскою пров., приближаются къ берегу моря верстъ на 10, 15. Около Астрабада или Туркменскихъ степей, Альбурзскія горы уклоняются на югъ, по направленію къ Хорасану или Мешгеду. Надъ поверхностью моря онѣ возвышаются отъ 7 до 8,000 фут.

Изъ горныхъ и снѣжныхъ вершинъ, пользующихся извѣстностію, замѣчательны: въ Астрабадской или Шахрудъ-Бастамской провинціи горы: *Шахку и Северъ*, شاه‌کوه وساور; въ Мазандэранѣ г. *Демавендъ* دماوند; въ Гилянѣ г. Дерфекъ درفك. Всѣ онѣ видны съ Каспійскаго моря на довольно значительномъ разстояніи, въ особенности же гора Демавендъ, замѣчаемая въ ясную погоду болѣе чѣмъ на 150 м. (260 верстъ).

У мѣстныхъ жителей о каждой изъ помянутыхъ вершинъ сохранилось множество баснословныхъ преданій, и въ этомъ отношеніи гора Демавендъ, какъ наиболѣе возвышенная, служитъ главнымъ источникомъ народныхъ вымысловъ.

Такъ какъ гора эта по своему историческому значенію пользуется всеобщею въ Персіи извѣстностію, и жители Мазандэрана смотрятъ на нее какъ на исключительное въ природѣ явленіе, которое по ихъ понятіямъ заслуживаетъ особеннаго вниманія, то я войду здѣсь въ нѣкоторыя о Демавендѣ подробности.

Демавендъ расположенъ среди южнаго Каспійскаго прибрежья и Мазандэрана, въ одинаковомъ почти разстояніи какъ отъ Астрабада на в. такъ и отъ Решта на з. Отъ берега моря онъ отстоитъ верстъ на 40, 50.

Изъ древней исторіи Персіи извѣстно, что Демавендъ былъ центромъ, около котораго сосредоточивались болѣе замѣчательныя дѣянія первыхъ персидскихъ государей изъ династій Пишдадской и Кіянійской. Здѣсь были Кеюмерсъ كيومرث, Джемшидъ جمشيد, Зохакъ ضحاك, Феридунъ فريدون, Сельмъ سلم, Туръ تور, Менучигръ منوچهر, Рустэмъ-Заль روستم زال и другіе герои, подвиги которыхъ прославлены авторомъ Шахнаме شاه نامه — книги царей. Разсказывая о необыкновенныхъ дѣяніяхъ этихъ древнихъ героевъ, жители Мазандэрана и нынѣ

еще указываютъ любопытнымъ на тѣ мѣста, гдѣ по ихъ мнѣнію происходили событія. Народъ продолжаетъ вѣрить, что тиранъ Зохакъ, погубившій во время своего царствованія столько невинныхъ жертвъ, живетъ до настоящаго времени въ той самой пещерѣ на вершинѣ Демавенда, въ которую заключилъ его храбрый Феридунъ. Стражи, стерегущіе Зохака, не перестаютъ бить по наковальнѣ тяжелыми молотами, и звукъ ихъ ударовъ все еще раздается въ горѣ. Пламя, показывающееся иногда изъ Демавендскихъ ращелинъ, принимается не иначе какъ за свѣтъ, исходящій изъ глазъ тирана; дымъ или пары за его дыханіе; а безсвязный и глухой шумъ, который бываетъ слышенъ въ горныхъ пещерахъ,—за стенанія Зохака. Мѣстные жители говорятъ, что Зохакъ до заключенія своего жилъ въ недальнемъ разстояніи отъ города Демавенда[1]), близъ одного изъ холмовъ, гдѣ уцѣлѣли будто бы до-нынѣ остатки отъ бывшаго его дворца; на самомъ же холмѣ помѣщались его трубачи и барабанщики, въ зданіи, называемомъ *накаръ-ханэ* نقاره خانه[2]).

Персіяне считаютъ гору Демавендъ жилищемъ демоновъ, злыхъ духовъ или дивовъ, отъ которыхъ она и получила свое названіе *дивбандъ* دیو بند, т. е. горы, заключающей въ себѣ дивовъ. Впрочемъ, объ имени Демавенда существуетъ еще преданіе слѣдующаго рода: Феридунъ, взявъ въ плѣнъ Зохака, приказалъ умертвить и повара его (Эрмайля)[3]) за то, что онъ убивалъ по приказанію тирана невинныхъ людей, чтобы мозгомъ ихъ кормить тѣхъ змей, которыя находились на плечахъ его государя. Поваръ представилъ тогда въ свое оправданіе многихъ изъ молодыхъ людей, спасенныхъ имъ отъ казни. За такой великодушный поступокъ Феридунъ простилъ повара, но приказалъ ему приготовить для себя такое кушанье, въ которомъ не заключалось бы ни мяса ни овощей. Когда Эрмайль выдумалъ блюдо изъ бараньихъ хвостовъ, то Феридунъ сказалъ ему буд-

---

1) По замѣчанію путешественниковъ, изъ этого города невидно горы Демавенда, хотя разстояніе между ними всего 4 версты.

2) W. Ouseley: Travels т. 3. стр. 327.

3) Имя это встрѣчается у Якута, и въ разсказѣ, приведенномъ B. de Meynard. См. его Dictionnaire стр. 236.

то бы: «дунбавенди» وجدت الاذناب [1]), ты нашелъ хвосты? и это выраженіе государя усвоено было горѣ, которую онъ подарилъ впослѣдствіи Эрмайлю со всѣми окрестными землями.

Особенное вниманіе обращается мѣстными жителями на вершину Демавенда. Тамъ, по ихъ мнѣнію, находятся два обширныхъ колодезя; въ одномъ изъ нихъ, безводномъ, заключенъ нѣкоторый злодѣй или тиранъ по имени Язидъ-бенъ-Зіядъ. Чрезмѣрной величины птица, обитающая въ томъ колодцѣ, много уже вѣковъ терзаетъ Язида; въ продолженіе полгода она съѣдаетъ его всего, затѣмъ вновь выбрасываетъ изъ себя живымъ, и продолжаетъ клевать такимъ-же образомъ до настоящаго времени. Другой колодезь наполненъ чистою снѣговою водою; онъ служитъ пристанищемъ ядовитымъ змеямъ, червямъ и разнаго рода насѣкомымъ; глубокія пропасти и рвы, его окружающіе, даютъ убѣжище свирѣпымъ звѣрямъ. Всѣхъ такихъ рвовъ насчитываютъ 1,666.

Мусульманскіе писатели говорятъ [2]), что высота Демавенда простирается отъ 4 до 5 фарсаховъ (отъ 12 до 15 верстъ) и что для того, чтобы дойти до нея, требуется времени до 9 часовъ. Окружность горы опредѣляется ими въ 20 фарс. на 35 часовъ пути, и они замѣчаютъ, что съ вершины ея можно видѣть окрестности на 100 фарсаховъ, и различить города Ширазъ, Рей, Исфаганъ и другіе. На Демавендѣ, по мнѣнію Персіянъ, останавливался ковчегъ Ноя.

По описанію европейскихъ путешественниковъ, Демавендъ волканическаго свойства, но дымъ изъ него идетъ только по временамъ. Всѣхъ волканическихъ кратеровъ считаютъ до 70. На горѣ находится много сѣрныхъ источниковъ [3]) и разныхъ минераловъ, въ особенности же каменнаго угля. Паръ выходящій

---

1) Или «дунбавендани» دنباوندانى. См. рукоп. Якута Акад. Наукъ. Арабское выраженіе وجدت الاذناب «ты удачно нашелъ хвосты» во всякомъ случаѣ не даетъ понятія о названіи Демавенда.

2) Ибнъ Хаукаль; Хамдулла Казвини и др.

См. о Демавендѣ космографію Захарія бенъ-Мухаммедъ эль Казвини كتاب عجايب المخلوقات Ferdinand Wüstenfeld. Göttingen, 1849. ч. I, стр. 158. جبل دماوند.

3) См. Humboldt: l'Asie centrale, т. 3, стр. 328.

изъ ращелинъ осаждается на ихъ поверхности, и составляетъ основаніе аммоніака (sel ammoniac); сѣра имѣетъ цвѣтъ желтый на подобіе золота; она развозится отсюда по всей Персіи и собирается обыкновенно жителями города Демавенда, которые приходятъ для этого на гору разъ или два въ мѣсяцъ. Говорятъ, что сѣрные источники такъ горячи, что въ нихъ можно варить яйца [1]); нѣкоторые изъ нихъ цѣлебнаго свойства и къ нимъ ходятъ Персіяне на лѣченіе. Источники эти получаютъ начало свое въ боковомъ склонѣ главной вершины и расположены на 1,268 ф. надъ поверхностью моря. До нихъ доходилъ въ 1627 году Гербертъ (Herbert) [2]). Въ окрестностяхъ Демавенда встрѣчаются желѣзные рудники سرمه (d'antimoine), свинцовые مرتك (litharge), и мѣдные زاج (sulfat de fer).

Снѣжная вершина горы имѣетъ видъ конуса или купола. Замѣчаютъ, впрочемъ, что снѣгъ не лежитъ на ней сплошной массой, а частями, и пространство до 300 локтей покрыто сыпучимъ пескомъ, въ которомъ вязнутъ ноги. Вѣтеръ съ вершины дуетъ съ такою силою, что тамъ трудно держаться; на ней нѣтъ растительности, не встрѣчается никакихъ животныхъ и вообще нѣтъ никакихъ признаковъ жизни; даже птицы до вершины не долетаютъ.

Первымъ изъ путешественниковъ, бывшихъ на Демавендѣ послѣ Герберта, извѣстенъ Оливье (Olivier); онъ поднимался на гору въ 1798 году, но не дошелъ до вершины. Морьеръ (Morier) на 6 часовъ пути отъ города Демавенда видѣлъ одно глубокое озеро, похожее на прудъ, въ которомъ, по его замѣчанію, вода холодная и зимою покрывается льдомъ. Въ окружности озеро это простирается на полчаса ходьбы. По увѣренію горныхъ жителей, когда поверхность воды въ немъ уменьшается на нѣсколько футовъ, то многіе изъ источниковъ въ городѣ Демавендѣ пересыхаютъ.

Г. Томсонъ (Thomson) поднялся почти до самой вершины Демавенда въ сентябрѣ м. 1837 г., но, онъ мало говоритъ о

1) См. W. Ouseley: Travels стр. 326.
2) См. Ritter: Erdkunde etc. стр. 564, 567 и др.

сдѣланныхъ имъ наблюденіяхъ [1]). Томсонъ отправился на гору съ 4 проводниками изъ д. Аскъ اسك [2]) и въ первый день пути дошелъ до д. Гярмо, гдѣ находятся теплые источники, которые посѣщалъ Гербертъ. О цѣлебномъ ихъ свойствѣ Томсонъ впрочемъ не говоритъ. Температура ихъ доходитъ до 51°. На второй день путешественники поднимались только два часа; имъ помѣшалъ дождь и они укрылись подъ одною изъ горныхъ скалъ. На третій — они достигли до снѣговой линіи; двое изъ спутниковъ оставили Томсона еще въ началѣ дороги, 3-й жаловался постояннно на головную боль и сердцебіеніе. Вечеромъ они были близь вершины и чувствуя сильный холодъ, нашли убѣжище въ одной пещерѣ на восточной сторонѣ, въ нѣсколькихъ только футахъ отъ вершины. По измѣренію, сдѣланному Томсономъ, они находились на 19,400 пар. фут. (6,300 метр.) надъ поверхностью Каспійскаго моря [3]). Вѣтеръ дулъ сильный; пещера, въ которой они остановились, состояла изъ двухъ отдѣленій и въ ней было такъ жарко, что трудно было держать руку надъ одною изъ ращелинъ. При входѣ въ пещеру, снѣгъ, которымъ они были покрыты, тотчасъ-же растаялъ, ноги находились въ теплomъ пеплѣ, согрѣвавшемъ ихъ всю ночь. Въ пещерѣ былъ запахъ сѣрный и, по замѣчанію Томсона, въ ней легко можно было задохнуться, еслибы входъ былъ закрытъ. На слѣдующее утро путешественники проснулись съ головной болью; едва они вышли изъ пещеры (10 сентября), какъ плащь, бывшій на Томсонѣ и проникнутый влажностью, и все платье тотчасъ-же замерзли. Обстоятельство это побудило его спуститься, тѣмъ болѣе, что провіанту было у него всего на 4 дня. Томсонъ совѣтуетъ тѣмъ, кто пожелаетъ подниматься на вершину, всходить на нее ночью, при лунномъ свѣтѣ, и оставаться тамъ въ продолженіе дня, чтобы избѣжать вредныхъ пещерныхъ испареній.

Въ 1852 г. въ Августѣ м. на вершинѣ Демавенда былъ австрійскій горный инженеръ, состоявшій въ персидской службѣ

1) См. Thomson: An Account etc. 1837 г.

2) д. Аскъ Лариджанскаго уѣзда, гдѣ находятся извѣстныя минеральныя воды. Отъ Тегерана отстоитъ на 8 фарсаховъ.

3) См. Erman: Archiv etc. 1862 стр. 324.

Чарнотто[1]. Онъ имѣлъ цѣлію измѣрить высоту горы и сдѣлать на ней геогностическія изысканія, но неблагопріятныя обстоятельства не позволили ему этого выполнить. Чарнотто взошелъ на вершину съ ю. в. стороны, и видѣлъ глубокій кратеръ (Kraterfeld), сходный съ описаніемъ мусульманскаго географа Хамдуллы Казвинскаго. Холодъ на вершинѣ былъ такъ силенъ, что путешественникъ едва въ состояніи былъ двигать онѣмѣвшими членами; люди, сопровождавшіе его, покинули; на мѣсто ихъ пришло нѣсколько человѣкъ, ему неизвѣстныхъ; они силою повлекли Чарнотто внизъ и хотѣли сбросить въ одно изъ глубокихъ горныхъ ущелій. Онъ освободился отъ нихъ, оставивъ имъ всѣ бывшія при немъ деньги. Говорятъ, что Чарнотто поставилъ на вершинѣ Демавенда знамя льва и солнца, но оно вскорѣ снесено было вѣтромъ.

Изъ путешественниковъ, всходившихъ на Демавендъ въ послѣднее время, извѣстны: М. Николя (M. Nicolas); онъ отправился на гору 23 іюня 1860 г. изъ д. Аскъ на Абигярмъ[2]) и едва началъ подниматься на гору, какъ услышалъ страшный ударъ на подобіе грома; вслѣдъ затѣмъ, шагахъ въ 4 отъ него, прокатился съ необыкновенною быстротою большой обломокъ скалы. Въ продолженіе своего 5 часоваго восхожденія, М. Николя достигъ до высоты 5540 метр. надъ поверхностью моря. Сильная головная боль, тяжелое дыханіе и слабость заставили его остановиться, чтобы собраться съ новыми силами. Съ того мѣста, гдѣ онъ находился, горизонтъ открывался на безпредѣльное пространство; внизу разстилались облака, покрывавшія собою долину и представлявшія обманчивый видъ моря, изъ среды котораго выказывались черныя массы окрестныхъ скалъ. Путь на верхъ шелъ проходомъ между скалами, покрытыми льдомъ. Путешественникъ намѣревался уже окончить восхожденіе на гору, о сопровождавшій его персіянинъ отказался за нимъ слѣдовать, увѣряя, что они дошли до такой высоты, далѣе которой никто не поднимался. Николя долженъ былъ поэтому воз-

4) См. Зап. Кавк. Геогр. Общ. 1853г. кн. 2: Восхожденіе на г. Демавендъ; Н. Ханыкова.

2) См. Bulletin de la société de géographie 1861: excursion au Demavend par Nicolas, стр. 105 и слѣд.

вратиться назадъ въ д. Абигярмъ. По его замѣчанію, на пути имъ пройденномъ встрѣчаются постоянно сѣрные кристаллы, и смоляныя древесныя (оливковыя) зерна (graines oleagineuses), занесенныя на гору вѣтромъ. Вершину Демавенда надъ поверхностію Каспійскаго моря, онъ опредѣляетъ въ 6,636 метр.

Въ 1860 году на гору всходили Прусскій посланникъ, баронъ Минютоли (Minutoli), въ сопровожденіи своихъ чиновниковъ, и докторъ Бругшъ (Brugsch); они дошли до самой вершины, но объ ихъ наблюденіяхъ мы пока не имѣемъ еще свѣдѣній. Послѣдній замѣчаетъ только, что Демавендъ возвышается надъ поверхностію Каспійскаго моря отъ 19 до 20,000 мор. фут. [1]).

Въ прошломъ, 1861 году, произведено было геодезическое измѣреніе высоты Демавенда гг. офицерами описной экспедиціи Каспійскаго моря: Ульскимъ и Мякишевымъ [2]). Они дѣлали наблюденія съ двухъ астрономическихъ пунктовъ: съ о-ва Ашурадэ, и съ устья р. Тиджанъ близъ Ферахабада, и вывели среднюю высоту Демавенда надъ уровнемъ Каспійскаго моря въ *18549,2 рус. (или Англ.) футовъ* [3]).

Мѣстность, занимаемая Альбурзскими горами и прибрежными Каспійскими провинціями, извѣстна подъ именами Табаристана и Мазандэрана. Изъ сочиненій мусульманскихъ писателей видно, что названія эти существовали одно послѣ другаго [4]), хотя впрочемъ, онѣ иногда и смѣшиваются. Такъ какъ

---

1) См. Mittheilungen aus Justus Perthes' geograph. Anstalt von Dr. A. Petermann 1861. Zwei neue Messungen des Demawend стр. 437.

2) См. Морской Сборникъ; апрѣль 1861: новѣйшее опредѣленіе высоты Демавенда Н. Ивашинцова.

3) Надъ высотою Демавенда мы имѣемъ слѣдующія измѣренія:

Т. Томсонъ, въ 1837 опредѣлилъ барометрически высоту горы въ	19,400 пар. фут.
Капитанъ Леммъ въ 1839 тригонометрически изъ Тегерана	20085 р. ф. = 18,846 »
Гг. Томсонъ, лордъ Шомбургъ, Керръ и de St. Quentin въ 1858 барометрически	20,192 » »
Н. Ивашинцовъ въ 1861	18,549,2 р. ф.

Изъ этихъ наблюденій видно, что Демавендъ приближается къ самымъ возвышеннымъ горамъ на земномъ шарѣ: онъ выше Арарата на 1,500 метровъ (2,800 ф.). Эльборузъ на Кавказѣ (5,630 метр. высоты), ниже Демавенда на 1,000 метровъ; Чимборазо въ Америкѣ ниже его на 100 метр. (высота Чимборазо 6,530 метр.).

4) См. Истор Загиред. стр. 21.

о происхожденіи ихъ мы не имѣемъ положительныхъ свѣдѣній, то я ограничусь здѣсь тѣми замѣчаніями, какія имѣлъ случай слышать по этому предмету отъ мѣстныхъ жителей, или какія встрѣчаются у восточныхъ и европейскихъ писателей, сначала о Табаристанѣ а потомъ о Мазандэранѣ.

По мнѣнію жителей Мазандэрана, поводомъ къ названію Табаристана послужило слѣдующее обстоятельство:

Во времена отдаленныя, одинъ изъ царей персидскихъ, желая освободиться отъ разныхъ бродягъ и людей неблагонамѣренныхъ, проживавшихъ въ его государствѣ, приказалъ отыскать для нихъ такую необитаемую въ его владѣніяхъ землю, куда бы онъ могъ ихъ переселить. Послѣ долгихъ поисковъ, найдена была страна покрытая дремучимъ и непроходимымъ лѣсомъ, около горъ Альбурзскихъ, и туда немедленно отправлены были виновные. Спустя нѣсколько времени, государь пожелалъ имѣть свѣдѣніе объ ихъ положеніи. Послы его, отправленные съ этою цѣлью, пришли въ горы, и видя переселенцевъ въ крайнебѣдственномъ состояніи, спросили ихъ, въ чемъ особенно они нуждаются? Послѣдніе отвѣчали, что желаютъ имѣть топоры-*табарга* طبرما для того, чтобы вырубать ими деревья и строить жилища. Просьба эта была исполнена. Впослѣдствіи, когда они построили себѣ дома, и къ нимъ стали высылать преступныхъ женщинъ زنان *зенанъ*, страна получила названіе *табаръ-зенанъ*, т. е. мѣста «топоровъ и женъ».

Этотъ разсказъ, который встрѣчается и въ географіи Якута[1]), имѣетъ нѣкоторое основаніе въ томъ отношеніи, что обитатели Мазандэрана, дѣйствительно, до сихъ поръ слѣдуютъ обычаю ходить постоянно съ топорами на плечахъ. Особенность эта бросается на видъ каждому путешественнику, вступающему въ этотъ край. Топоры, табарга, служатъ здѣсь главнымъ орудіемъ для очищенія дорогъ или тропинокъ отъ колючихъ кустарниковъ и растеній, покрывающихъ собою всю провинцію, и жители носятъ ихъ такимъ-же точно образомъ, какъ наши крестьяне носятъ серпы [2]).

---

1) См. Diction. B. de Meynard, стр. 381.

2) См. отчетъ Акад. Дорна о пут. по Кавк. и Персіи, стр. 46.

Что касается до слова зенанъ زنان, то, очевидно, изъ него невозможно составить частицы *истанъ* или *станъ* ستان — чтобы образовалось названіе Табар*истана*. Притомъ же это послѣднее окончаніе, и по самому своему смыслу, имѣетъ значеніе мѣста или страны [1]).

Замѣтимъ кстати, что и жители Гилянской провинціи, входившей прежде въ составъ Табаристана, также имѣютъ обыкновеніе носить на плечахъ родъ серповъ съ длинными деревянными ручками. Олеарій говоритъ впрочемъ [2]), что обычай носить серпы существуетъ въ Гилянѣ только со временъ Шаха Сефи, который послѣ казни Гарибъ Шаха запретилъ жителямъ этой провинціи носить всякое при себѣ оружіе. Они не могли даже имѣть на пальцахъ никакихъ перстней, камней, колецъ, служившихъ имъ для натягиванія стрѣлъ: дозволялись только одни серпы съ деревянными наконечниками длиною въ 4 фута. Серпы эти и служили гилянцамъ для рубки кустарника или для очистки дорогъ отъ виноградныхъ лозъ.

По мнѣнію прибрежныхъ жителей, Табаристанъ или Мазандэранъ означалъ въ древности страну, покрытую непроходимымъ лѣсомъ [3]), гдѣ сначала обитали дивы, наводившіе собою ужасъ на всѣ окрестныя земли, а потомъ, когда демоны эти были изгнаны баснословными героями, въ лѣсу поселились огнепоклонники Гебры. На пребываніе послѣднихъ въ сѣв. пров. Персіи указываютъ и мусульманскіе писатели. Грекамъ древній Табаристанъ также былъ извѣстенъ за страну лѣсную и горную; они называли ее *Тапуріею*, Ταπουρία, Ταπυρία, Ταπηρία. По замѣчанію Стюарта (Stuart), въ Мазандэранѣ обитали нѣкогда племена *Марди* и *Тапуры*, отъ которыхъ, по его мнѣнію, Табаристанъ и могъ получить свое названіе [4]).

---

1) См. Абульфеда, стр. 432.

2) См. Олеарій, т. II стр. 16.

3) Армяне говорятъ, что слово Мазандэранъ на ихъ нарѣчіи тоже имѣетъ смыслъ «страны большихъ лѣсовъ». Такъ они переводятъ: *мазъ* великій; *андаръ* — лѣсъ, частица же *анъ* выражаетъ мѣстность или страну. О томъ же см. Altes und neues Vorder- und Mittel-Asien etc. Von G. Wahl, т. 1. стр. 552.

4) Stuarts, стр. 265. Подробн. о Тапуріи, см. A. Forbiger: т. II, стр. 589.

Загиреддинъ говоритъ [1]), что слово *табаръ* означало на Табаристанскомъ нарѣчіи вообще гору, и что первая въ мірѣ крѣпость, построена была Менучигромъ, и имѣла также названіе Табарекъ طبرک. Подъ этимъ именемъ существовалъ въ его время и высокій холмъ, находящійся въ окрестностяхъ Рея. Крѣпость Табарекъ онъ опредѣляетъ въ недальнемъ разстояніи отъ *Бише-Тэмише* بیشه تمیشه *Аглямскаго* اهلم [2]), куда Менучигръ долженъ былъ отступить, будучи преслѣдуемъ Афрасіябомъ.

Нѣкоторыя изъ прибрежныхъ жителей производятъ названіе Табаристана отъ травы *табаръ* — родъ папортника, которымъ, говорятъ, покрытъ былъ во времена древнія весь Мазандэранъ [3]).

О происхожденіи названія Мазандэрана извѣстно слѣдующее.

Разсказываютъ, напримѣръ, что когда одинъ изъ древнихъ государей персидскихъ послалъ узнать, какой народъ обитаетъ на Каспійскомъ прибрежьѣ, то послы его, исполнивъ свою коммисію, принесли такой отвѣтъ, что они видѣли около горъ людей мужескаго пола, но, прибавили они, «*ма-зан-дэранъ*» ما زن دران «мы женщинъ тамъ» (не встрѣчали). Изъ этого выраженія и составилось будтобы названіе Мазандэрана.

Говорятъ также, что въ предѣлахъ древняго Табаристана существовала стѣна, которая называлась *мазъ* ماز, и что мѣстность между этою стѣною мазъ и берегомъ моря, опредѣлялась выраженіемъ *андэруни мазъ* اندرون ماز или наоборотъ, *мазандэрунъ* مازاندرون; т. е. страною заключенною «внутри стѣны», за стѣною. По замѣчанію Загиреддина [4]), стѣна мазъ

1) См. Загиред. стр. 13, 15 и 16.

2) Бише-тэмише Аглямскій, нынѣ *Сефидъ-тэмишъ*, и рѣка *Аляшъ-рудъ* на границѣ Мазандэрана съ Гиляномъ. Другой *тэмишэ*, о которомъ нерѣдко упоминаетъ Загиреддинъ, находился на границѣ Мазандэрана съ Астрабадской пров.

3) Во время пребыванія нашего въ Амулѣ, Персіяне показывали намъ на родъ дикой травы, которую они называли *табаръ*. Трава эта встрѣчается въ окрестностяхъ города среди колючаго кустарника, тамъ, гдѣ расположены древніе Гумбады (часовни). Мѣстные жители говорили намъ, что прежде весь Мазандэранъ или Табаристанъ былъ покрытъ такою же травою — табаръ.

4) См. Загиред. стр. 21.

построена была огнепоклонникомъ *Мазіяромъ* مازيار, и простиралась отъ границы Гилянской, до Джаджерма جاجرم. Она имѣла нѣсколько воротъ; входъ въ нихъ безъ позволенія воспрещался. Указываютъ еще на одну отрасль горъ, находящихся къ югу отъ Амуля и извѣстныхъ подъ именемъ *Хушевашъ* خوش‌واش; между ними есть гора *Нешель* نشل, подошву ея мѣстные жители также называютъ мазъ ماز [1]).

Жители гор. Барфруша увѣряютъ, что названіе Мазандэрана происходитъ отъ слова *мизанъ* ميزان вѣсы или мизандаръ ميزاندار вѣсощикъ, приводя въ доказательство то, что и самый Барферушъ بارفروش имѣетъ въ переводѣ своемъ смыслъ продажи товаровъ, которыя привозятся сюда изъ разныхъ провинцій [2]), и здѣсь-же взвѣшиваются.

Вмѣстѣ съ понятіемъ о Табаристанѣ соединяется и вопросъ о древней Гирканіи, подъ именемъ которой нѣкоторые изъ Европейскихъ писателей, слѣдуя сказаніямъ Страбона, Птоломея, Квинта-Курція и др. историковъ или географовъ, разумѣютъ *южное Каспійское прибрежье*.

Такъ Олеарій находитъ [3]), что Гилянская провинція есть древняя Гирканія, потому что совершенно соотвѣтствуетъ той мѣстности, о которой Квинтъ-Курцій говоритъ, какъ о странѣ расположенной вдоль Каспійскаго моря и окруженной изгибами горъ, покрытыхъ деревьями. Плодородная земля орошается здѣсь такими-же мелкими рѣчками. Столицею бывшаго Табаристана Олеарій считаетъ г. Астрабадъ, расположенный въ провинціи того-же имени. Проходъ Пилерудбарскій, къ югу отъ Решта, въ горахъ, существуетъ подъ именемъ Гирканскаго, Fauces Hyrcaniae [4]). Олеарій прибавляетъ, что на 1 лье отъ этого

1) Горные жители, занимающіеся здѣсь пчеловодствомъ, говорятъ, что пчела или оса на Мазанд. нарѣчіи называется тоже *мазъ* ماز улей же *мазку* مازكو или *москоу*?

2) Производство это не имѣетъ впрочемъ основанія, потому что слово Мизандаръ — или во мн. ч. Мизандэранъ — вѣсовщики частію арабск. корня, и ميزانداران въ правописаніи не соотвѣтствуетъ Мазандэрану مازندران. Притомъ же въ исторіи Табаристана, Барферушъ извѣстенъ былъ подъ именъ мъ *Мамтира* مامطير.

3) См. т. I, стр. 363.

4) См. Олеарій т. 2 стр. 10. Ганвей т. I стр. 164.

Fauces Hyrcaniae ему показывали на остатки моста, разрушеннаго будто бы Александромъ Македонскимъ, и что онъ видѣлъ развалины одного замка, находившагося на высокой скалѣ среди рѣки (Сефидруда?). Также говорится и о Ширванѣ какъ о древней Гирканіи или Media Atropia [1]), которую и Страбонъ опредѣляетъ страною горною, холодною.

Изъ этого видно, что древней Гирканіи даются такіе предѣлы, какихъ не занимала она и до временъ Александра Македонскаго. Слѣдуя классическимъ писателямъ, при наслѣдникахъ этого государя границы прежней Гирканіи сократились, и она заключала въ себѣ: большую часть Хорасана, сѣв. часть Комиса (Komis قومس), Дэгистанъ دهستان и вост. стор. Мазандэрана [2]). Поэтому, подъ именемъ Гирканіи можно считать также и восточный берегъ Каспійскаго моря, т. е. Туркменскія степи, и нынѣшнія провинціи Шахрудъ-Бастамскую и Астрабадскую, принимая столичный городъ бывшій Гурганъ گرگان или Джорджанъ.

Гольмсъ, приводя въ основаніе разсказъ Геродота объ обычаѣ, которому слѣдовали древніе Скифы при похоронахъ своихъ царей, замѣчаетъ [3]), что насыпи или бугры, встрѣчающіеся близь берега Каспійскаго моря на пути отъ д. Каратапе къ Ферахабаду, должны быть могилами царей Гирканскихъ. Въ доказательство этого предположенія, онъ приводитъ разсказъ, слышанный имъ отъ мѣстныхъ жителей, о холмѣ *Туренг-тапе* تورنگ تپه, который находится въ Астрабадской пров. [4]). Холмъ этотъ, говоритъ онъ, по приказанію Астрабадскаго губернатора Мухаммедъ-Насиръ-Хана былъ разрытъ и въ немъ найдены: чаши, золотыя и мѣдныя блюда, перстни, ножи, и кромѣ того человѣческія кости значительнаго размѣра.

Нѣсколько другихъ замѣчаній, какія встрѣчаются въ сочиненіяхъ путешественниковъ по южному Каспійскому прибрежью, не приводятъ однако къ ясному понятію о томъ, чтобы подъ

1) Т. 1, стр. 361.
2) См. Forbiger, т. 2, § 91, стр. 568.
3) См. Holmes, стр. 230.
4) Туренгтапе въ булюкѣ Астрабадъ Рустакъ.

именемъ Гирканіи можно было разумѣть сѣверныя провинціи Персіи. Не входя здѣсь въ подробности, касающіяся до мѣстности, занимаемой древней Гирканіей, я полагаю, что низменное положеніе южнаго Каспійскаго прибрежья, его слабая и рыхлая почва, покрытая болотами, лѣсомъ, разнаго рода растеніями или кустарникомъ, даютъ поводъ думать, что персидскія провинціи, здѣсь расположенныя, не могли существовать во времена отдаленныя. Извѣстно, что уровень Каспійскаго моря возвышался прежде на 300 Ф. надъ поверхностію морей Азовскаго, Чернаго [1]), (а слѣдовательно и океана), съ которыми оно вѣроятно и соединялось. При такомъ возвышеніи, Каспійское море должно было покрывать собою весь южный берегъ [2]), потому что нынѣ, будучи ниже уровня океана на 90 Ф., оно при нѣсколько значительномъ волненіи, заливаетъ уже берега. Въ разныхъ мѣстахъ прибрежныхъ провицій, до сихъ поръ находятъ нѣкоторыя судовыя принадлежности, относящіяся ко временамъ отдаленнымъ, какъ напримѣръ якоря, показывающіе, что здѣсь совершалось прежде плаваніе судовъ [3]). Море повидимому постепенно отступаетъ отъ береговъ южнаго и восточнаго. Города Астрабадъ [4]) и Ленгерудъ [5]) (Гилянской провинціи) прежде находились, говорятъ, близь береговъ: нынѣ первый изъ нихъ отстоитъ отъ Астрабадскаго залива почти на 50 верстъ, а второй болѣе чѣмъ на 10 вер. отъ моря.

Нѣкоторые писатели замѣчаютъ, что Александръ Македонскій былъ въ древнемъ Табаристанѣ и провелъ будто бы

---

1) См. Зап. Кавказск. геогр. общ. 1853, кн. 2: О перемежающихся измѣненіяхъ уровня Касп. моря Н. Ханыкова (изслѣдованіе Ленца, стр. 71).

2) См. W. Ouseley т. 3: appendix стр. 551.

3) Такъ въ Барферушѣ нѣсколько лѣтъ тому назадъ, при копаніи въ городѣ колодца, вырытъ былъ древній якорь, на довольно значительной глубинѣ.

4) Stuckenberg. Hydrographie des Russischen Reiches 1848 т. 5.

5) Ганвей замѣчаетъ что Ленгерудъ расположенъ на берегу моря у залива. См. т. I стр. 292.

Въ запискахъ, пожертвованныхъ Академіи Наукъ статсъ-секретаремъ В. П. Бутковымъ, находится замѣчаніе фельдмаршала Суворова, который, разсказавъ исторію Рештскаго правителя Гидайетъ Хана въ 1777 г., прибавляетъ: «жена же его (Гидайетъ хана) изъ Баку отправилась моремъ и пристала въ Ленгерудѣ, откуда сухопутно доѣхала къ своему брату.» (См. тетрадь 13 стр. 50—51). Изъ этого видно, что Ленгерудъ недалѣе какъ 80 лѣтъ тому назадъ расположенъ былъ на берегу моря.

нѣсколько дней близь г. Сари, занимаясь здѣсь гимнастическими играми. Между тѣмъ, позднѣйшіе восточные историки указываютъ на основаніе того-же Сари, въ 8-мъ уже столѣтіи по Р. Х. [1]). Обстоятельство это даетъ поводъ сомнѣваться въ существованіи этого города и въ эпоху представляемую намъ персидскимъ поэтомъ Фердауси.

Легенды, сохранившіяся въ народѣ о древнихъ персидскихъ государяхъ хотя и не заслуживаютъ никакого довѣрія, но они показываютъ однако, что дѣянія героевъ совершались постоянно близь горъ, на мѣстахъ болѣе возвышенныхъ, какъ напр. у Демавенда, близь котораго государи эти и имѣли свое мѣстопребываніе. Къ берегу моря они не подходили, а жили въ горныхъ ущельяхъ или въ деревняхъ, близь нихъ расположенныхъ.

Съ вершинъ Альбурзскихъ горъ, спадаетъ множество рѣкъ и ручьевъ, которые, расходясь по разнымъ направленіямъ прибрежныхъ провинцій, всѣ вливаются въ Каспійское море. Мѣстные жители говорятъ, что такихъ рѣкъ въ одномъ Мазандэранѣ протекаетъ столько-же, сколько находится дней въ году [2]), по всему же Каспійскому прибрежью, начиная отъ Туркменскихъ степей или р. Гургана на в., и доходя до Астаринской нашей таможни на западномъ берегу моря, всѣхъ рѣкъ и ручьевъ насчитываютъ 1,362?

Изъ этихъ рѣкъ замѣчательны по своей величинѣ и ширинѣ, слѣдуя отъ в. къ з.: Въ Мазандэранской провинціи: *Ника* نیکا, *Тиджанъ* تیجن, *Таляръ* تلار, *Бабуль* بابل, *Ферикенаръ* فری کنار, и *Геразъ* هرهز; هراز. Въ Гилянской р. *Сефидрудъ* سفیدرود; въ Астрабадской пров. замѣчательной нѣтъ ни одной.

Всѣ помянутыя рѣки несудоходны; обладаютъ не постоянною глубиною, и въ своихъ устьяхъ, при впаденіи въ море мелководны. Прочія рѣки или ручьи такъ незначительны, что чрезъ нихъ свободно можно переходить въ бродъ почти во всякое время, за исключеніемъ весны, когда начинаетъ таять въ горахъ снѣгъ и они наполняются водою. Во время разлива, рѣки значительныя, выходя изъ своихъ береговъ, затопляютъ окрест-

1) См. далѣе г. Сари.

2) По замѣчанію Гмелина, отъ Рудэсара до Мазандэрана (Амуля) 250 рѣкъ См. его путеш. т. 3, стр. 639.

ныя поля, и нерѣдко, быстрымъ своимъ стремленіемъ, сносятъ и самыя зданія деревень, близь нихъ расположенныхъ. Путешествіе по южному прибрежью въ такое время крайне затруднительно. Препятствія встрѣчаются въ особенности при безчисленныхъ переправахъ въ бродъ черезъ рѣчки или ручьи, гдѣ не находится никакихъ мостовъ. Надобно замѣтить впрочемъ, что и переправы производятся въ извѣстныхъ только мѣстахъ, потому что берега рѣчекъ почти вездѣ покрыты лѣсомъ или густымъ кустарникомъ, вѣтви же ихъ, сплетаясь надъ самою рѣкою, преграждаютъ дорогу.

За лучшіе мѣсяцы для путешествій можно принять: май, іюнь, сентябрь, октябрь и ноябрь. Въ прочее время года невыносимые жары или дожди, продолжающіеся безостановочно по многу дней, а иногда и недѣль къ ряду, дѣлаютъ поѣздки почти невозможными. Въ дурную погоду измѣняется обыкновенно и дорога, потому что чарвадары стараются миновать тѣ непроходимыя за грязью деревни, которыми въ сухое время путь сокращается. Въ подобныхъ случаяхъ избираются тропинки лѣсныя, болѣе или менѣе отдаленныя отъ того мѣста, куда слѣдуетъ путь, и тогда для того, чтобы проѣхать самое незначительное пространство (въ 2, 3 версты), употребляется времени 5 и 6 часовъ. Поэтому, правильнаго и точнаго разстоянія между какими-либо мѣстами въ Персіи отъ мѣстныхъ жителей узнать невозможно; каждый изъ нихъ считаетъ по своему усмотрѣнію и такъ, какъ ему кажется болѣе удобнымъ. Измѣреніями топографическими здѣсь никто не занимается. Для опредѣленія пространства, заключающагося между двумя мѣстами, существуютъ обыкновенно фарсахи: *сенгинъ* سنگین тяжелые, для погоды дурной, когда дороги становятся для ѣзды затруднительными, и фарсахи *субукъ* سبک легкіе, для дороги въ погоду сухую. Первые заключаютъ въ себѣ примѣрно до 7 верстъ, и субукъ легкіе по 5 в., хотя разстояніе и будетъ одно и тоже. Такимъ образомъ, измѣненіе фарсаховъ вообще зависитъ отъ времени, какое требуется на проѣздъ извѣстнаго пространства, или отъ свойства дороги.

Независимо отъ этого и самые фарсахи въ разныхъ провинціяхъ тоже не равномѣрны; въ одной напр. фарсахъ легкій счи-

тается за 5 верстъ, въ другой провинціи тотъ-же фарсахъ принимается за 7 в., и даже болѣе. Дѣленія мелкія, поверстныя никому неизвѣстны; полфарсахи еще принимаются, но верстъ въ отдѣльности никто не знаетъ. Близкое растояніе вообще опредѣляется словами, соотвѣтствующими своему значенію, такъ напр.: *нэздик-эстъ* نزدیک است близко, *дуръ-нистъ* دور نیست недалеко и т. п.

Отъ дальняго или близкаго разстоянія какой-либо мѣстности зависитъ повидимому и общее ея названіе въ смыслѣ уѣзда: *булюкомъ* بلوك или *магаломъ* محله. Такъ, нерѣдко можно слышать отъ прибрежныхъ жителей, что они въ одно время называютъ свои уѣзды булюками, если послѣдніе находятся въ дальнемъ отъ нихъ разстояніи, и въ другое тѣже булюки магалами, когда къ нимъ приблизятся, и наоборотъ. При этомъ обращается вниманіе и на то, въ какомъ разстояніи находится булюкъ отъ своего города; если близко, то онъ непремѣнно считается за магалъ, потому что, по понятію сельскихъ жителей, булюкъ есть тоже что магалъ или *маалля* محله т. е. деревня, входящая въ составъ города. Различіе это яснѣе замѣчается при слѣдованіи по разнымъ булюкамъ съ чарвадарами, которые всякій разъ будутъ называть булюки магалами, когда они сдѣлаются для нихъ предметами близкими, и на оборотъ магалы булюками, когда отъѣдутъ отъ нихъ на значительное разстояніе. Впрочемъ, многіе изъ сельскихъ жителей и совсѣмъ не имѣютъ понятія объ этихъ названіяхъ; для нихъ существуетъ только 2 раздѣленія: это *шагръ* شهر городъ, который, по ихъ мнѣнію, непремѣнно долженъ заключать въ себѣ базаръ, хотя бы на самомъ дѣлѣ это былъ и не городъ, и затѣмъ *маалля* محله или деревня *дэй* ده, то что не имѣетъ базара.

Шахъ Аббасъ, имѣя въ виду установить болѣе удобныя сношенія по прибрежью и между приморскими гаванями во всякое время года, построилъ между главными городами прибрежныхъ провинцій шоссе, которое сохранилось частію и до настоящаго времени. Шоссе это, или какъ называютъ его обыкновенно *хіябанъ*, пролегаетъ параллельно съ берегомъ моря. Отъ Азарбеджанской провинціи на западѣ, онъ идетъ черезъ Гяскеръ и Энзели на гг. Барферушъ, Астрабадъ, и направ-

ляется также къ р. Гурганъ; горными проходами ведетъ затѣмъ въ Бастамъ и далѣе къ Мешгеду. Вѣтви хіябана на южномъ прибрежьѣ идутъ и на горные Альбурзскіе проходы, съ одной стороны у *Али-Абада*, и съ другой у *Хурремъ-Абада*. Хіябанъ выложенъ былъ изъ насыпнаго дикаго камня, довольно прочно сбитаго; къ срединѣ онъ нѣсколько возвышался, и имѣлъ значительную ширину; по сторонамъ его прорыты были канавы для стока воды. По всему протяженію, на каждыхъ двухъ миляхъ, построены были зданія, служившія путешественникамъ для отдохновенія. Построеніе шоссе относятъ къ 1031 (1621, 2) году. Не бывъ со временъ Шаха Аббаса исправляемъ, онъ совсѣмъ уже разбился, такъ что проѣздъ по немъ въ настоящее время весьма затруднителенъ и мѣстные жители стараются вообще его избѣгать, если только есть возможность пробраться стороною, лѣсными тропинками.

Въ такомъ-же состояніи, какъ хіябанъ, находятся и всѣ другія зданія, построенныя въ царствованіе Шаха Аббаса, какъ-то: его дворцы, каравансераи, мосты и т. п., до сихъ поръ обращающіе на себя вниманіе путешественниковъ. Всѣ они заброшены и никогда не поправляются. Нѣкоторые изъ нихъ служатъ впрочемъ временнымъ пристанищемъ для пастуховъ или чарвадаровъ, проѣзжающихъ мимоходомъ; располагаясь въ такомъ дворцѣ, они помѣщаютъ тутъ-же, въ бывшихъ пріемныхъ парадныхъ залахъ, и лошадей своихъ, выбирая въ тоже время косяки, двери и вообще все то, что состоитъ изъ дерева и еще уцѣлѣло во дворцѣ, для разведенія огня. Другія зданія совсѣмъ уже разрушились, и отъ нихъ остались однѣ лишь груды камней, разсыпанныхъ по изрытой всюду мѣстности.

О Шахъ-аббаскихъ дворцахъ, также какъ и о каждомъ вообще древнемъ зданіи, существуютъ у мѣстныхъ жителей разнаго рода преданія, на основаніи которыхъ зданія эти непремѣнно должны заключать въ себѣ несмѣтныя сокровища денегъ. До сихъ поръ около каждаго древняго дворца, Имамъ-задэ и т. п. строеній, всюду разбросанныхъ среди лѣсовъ или полей, можно видѣть ямы или глубокія канавы, изрытыя искателями кладовъ. Разсказываютъ по этому случаю, что для открытія тѣхъ мѣстъ, гдѣ должны храниться клады, существуютъ двѣ

книги: одна называется *Китаби-шахъ* كتاب شاه царскою, и другая *Китаби-везиро* كتاب وزرا, книгою везирей. Составились они будто бы вслѣдствіе того, что персидскіе государи, имѣя въ виду обезпечить на всякій случай будущее свое положеніе, отправляли въ разное время своихъ везирей съ большими суммами денегъ въ прибрежныя или отдаленныя провинціи, и приказывали имъ деньги эти зарывать въ опредѣленныхъ мѣстахъ, которыя и записывались Шахомъ въ особую книгу—царскую. Между тѣмъ, везири, уѣзжая съ деньгами, и имѣя въ виду ту же цѣль какъ и ихъ государи, зарывали деньги по своему усмотрѣнію, и также записывали тѣ мѣста, куда ихъ клали, въ своей книгѣ. Эта послѣдняя и считается вѣрнымъ указателемъ кладовъ. У кого находится она, никому неизвѣстно, но въ существованіи ея не сомнѣваются потому, что нерѣдко вырываются деньги большими суммами и безъ всякихъ предварительныхъ розысканій, на основаніи однѣхъ лишь слуховъ [1]).

Отыскиваніемъ кладовъ занимаются преимущественно странствующіе дервиши, которые имѣютъ, говорятъ, на этотъ случай особыя тетрадки, заключающія въ себѣ таинственныя призванія или молитвы — *дуа* دعا. Такія тетрадки они кладутъ въ поддонокъ шандала и ставятъ его на то мѣсто, гдѣ, по ихъ мнѣнію, долженъ храниться кладъ. Если шандалъ поставленъ удачно, то онъ долженъ самъ собою завертѣться, и тогда мѣсто это разрывается; если же шандалъ остается неподвиженъ, то его переставляютъ на другое мѣсто, на третье и т. д., до тѣхъ поръ, пока онъ не завертится. Въ подобныхъ занятіяхъ дервиши проводятъ по многу мѣсяцевъ и годовъ, переходятъ съ мѣста на мѣсто, отъ одного дворца или Имамъ-задэ къ другому, третьему, и такъ проводятъ всю свою бродячую жизнь. Ихъ можно встрѣтить всюду и во всякое время года на кладбищахъ, около

---

1) По пріѣздѣ въ Барферушъ намъ разсказывали, что въ г. Сари прибылъ изъ Тегерана нѣкоторый владѣтель книги везирей, и занялся тамъ отыскиваніемъ клада около дворцовыхъ или городскихъ воротъ. Поиски его впрочемъ были безуспѣшны.

Въ Барферушѣ за городомъ, въ Баги-Шахѣ, позади дворца Мулькары показывали намъ на яму, въ глубинѣ выложенную камнемъ въ видѣ свода. Изъ нея вынуто было по увѣренію жителей много золота, яму же принимались разрывать 2, 3 раза и въ разное время.

Имамъ-задэ, бугъа (родъ часовни), странствуютъ же они подъ видомъ путешествія ко святымъ мѣстамъ въ числѣ разнаго рода Сеидовъ — потомковъ пророка, Мешгеди (бывшихъ въ Мешгедѣ), Хаджи и т. п. благочестивыхъ мужей [1]). Могилы святыхъ посѣщаются ими, впрочемъ, безъ всякой цѣли; большею частію они не знаютъ даже и имени того, къ кому идутъ на поклоненіе. Каждый Имамъ-задэ носитъ у нихъ названіе: Имама-Хасана, Хуссейна, Мусы и т. п. извѣстныхъ святыхъ, потерпѣвшихъ мученическую смерть отъ Суннитовъ, и похороненныхъ по ихъ словамъ именно на томъ кладбище, которое они посѣщаютъ.

Европейскіе путешественники, бывшіе на южномъ берегу Каспійскаго моря, замѣчаютъ [2]), что мѣстность эта имѣетъ большое сходство съ Индіею, какъ по своему климату, такъ и произведеніямъ растительности. Такъ они находятъ, что обѣимъ странамъ свойственны: рисъ, сахарный тростникъ, хлопчатая бумага. Изъ животныхъ водятся на южномъ берегу, также какъ и въ Индіи, тигры, быки (buffalo), овцы; по преданіямъ, и слоны находились прежде въ Мазандэранѣ. Жители имѣютъ и обычаи, сходные съ Индейскими; они носятъ наприм. на плечахъ своихъ тяжести съ помощію палокъ, чего не встрѣчается ни въ остальной Персіи, ни даже въ Турціи [3]).

При томъ жаркомъ климатѣ, какимъ обладаетъ южное прибрежье, здѣсь могутъ произрастать на открытомъ воздухѣ и при маломъ лишь уходѣ всѣ растенія, какія сохраняются у насъ въ парникахъ или оранжереяхъ, и въ продолженіи всего почти года, потому что зимы снѣжной здѣсь не бываетъ. Снѣгъ держится только на горахъ, и весьма рѣдко случается, чтобы онъ выпадалъ на прибрежьѣ. Деревья, увядая на нѣкоторое только время при наступленіи незначительныхъ холодовъ, съ января мѣсяца снова разцвѣтаютъ. Растенія лимонныя, апельсинныя, померанцовыя, кипарисъ и плющъ цвѣтутъ въ продолже-

1) Дервиши не уважаютъ впрочемъ Сеидовъ, и всегда стараются избѣгать встрѣчь съ ними.

2) См. Fraser стр. 8; Holmes стр. 191; Stuart стр. 259; Monteith Journ. of the Royal geogr. soc. 1833 кн. 3, стр. 17. и др.

3) Перс. историки также называютъ Мазандэранъ Индіею (هند سفید).

ніе всего года. Между тѣмъ, на эти богатыя растенія и фруктовые сады, покрывающіе собою всѣ три сѣверныя провинціи, мѣстные жители не обращаютъ никакого вниманія; они не заботятся даже и сберегать ихъ. Чарвадары, слѣдуя съ вьюками черезъ такіе сады, для того, чтобы сократить себѣ дорогу, не смотрятъ на то, что оставляютъ за собою цѣлые ряды фруктовыхъ растеній поломанными; по ихъ убѣжденію, это есть дѣло такого рода, на которое не стоитъ обращать никакого вниманія, или, какъ они обыкновенно выражаются, это: «*айбъ нэдорадъ*» عیب ندارد «неважность».

Не смотря на богатую производительность природы, климатъ на южномъ Каспійскомъ прибрежьѣ весьма дурной и вредный для здоровья. Особенно онъ ощутителенъ бываетъ съ декабря и января мѣсяцевъ, когда с. и с.-в. вѣтра, нагоняя на прибрежьѣ тучи, сдерживаемыя здѣсь Альбурзскими горами, ведутъ за собою проливные дожди и морскія бури, опасныя для рейдовъ Мешгедисерскаго и Энзелійскаго. Съ февраля м. на горахъ начинаетъ таять снѣгъ, и берегъ покрывается туманомъ. Изъ нечистыхъ и грязныхъ деревень, изъ окружающихъ ихъ ямъ, канавъ, овраговъ и болотъ, въ которыя бросается всякого рода падаль, поднимаются удушливыя и вредныя испаренія, ведущія за собою злокачественныя лихорадки.

Хотя персидскіе поэты и стараются въ своихъ стихотвореніяхъ воспѣть Мазандэранъ какъ страну розъ и любви, гдѣ, по словамъ ихъ, соловьи услаждаютъ слухъ [1]), климатъ же неслишкомъ холодный и неслишкомъ жаркій, и гдѣ постоянная весна, но на самомъ дѣлѣ весна эта далеко не такъ привлекательна, и не только изъ путешественниковъ, но изъ самихъ туземцевъ, уже привыкшихъ къ своему климату, рѣдко кто можетъ здѣсь освободиться отъ весеннихъ тяжелыхъ лихорадокъ [2]).

Южный берегъ Каспійскаго моря имѣетъ важное значеніе

---

1) Соловьи, прилетающіе на южный берегъ Каспійскаго моря, поютъ довольно посредственно.

2) Олеарій говоритъ: «мы знаемъ по опыту, что нѣтъ провинціи во всей Персіи, гдѣ воздухъ былъ бы лучше и умѣреннѣе Мазандэранскаго» (см. т. 2, стр. 13). Замѣчаніе это заслуживаетъ вниманія въ томъ отношеніи, что Олеарій высказалъ его не бывъ по видимому въ Мазандэранѣ,

для Россіи въ торговомъ отношеніи. Здѣсь, какъ извѣстно, пролегаетъ кратчайшій съ Каспійскаго моря путь въ центральную Азію: въ Хиву, Бухару, Индію и т. д.

Ганвей говоритъ, что знакомство русскихъ съ сѣверными персидскими провинціями началось въ 1556 году, когда на Каспійскомъ море появились первыя парусныя суда [1]). Торговля не могла однако здѣсь установиться, потому что въ то время Гилянъ и Мазандэранъ принадлежали Туркамъ, которые не допускали къ себѣ европейцевъ. Коммерческія дѣйствія сосредоточивались по этому на Кавказѣ, въ бывшемъ Ширванѣ (Шемахѣ), торговлею же занимались болѣе Англичане. Со времени царствованія Петра Великаго хотя южное прибрежьѣ и принадлежало Русскимъ, но для нашихъ купцовъ оно все таки оставалась неизвѣстнымъ, и только съ 1743 г., когда Джонъ Эльтонъ, состоявшій въ русской службѣ, отправился въ Персію съ коммерческою цѣлію, Русскіе начинаютъ входить въ сношенія съ сѣверными персидскими провинціями. Между тѣмъ, внутреніе безпорядки и смуты, происходившія постоянно въ Персіи и на южномъ Каспійскомъ прибрежьѣ, затѣмъ, равнодушіе мѣстныхъ жителей къ интересамъ, касающимся до ихъ-же собственной страны, были главными причинами, почему торговля здѣсь, даже и до настоящаго времени, не могла имѣть тѣхъ успѣшныхъ результатовъ, какихъ слѣдовало бы ожидать отъ природнаго богатства персидскихъ провинцій.

На развитіе коммерческихъ дѣйствій въ Персіи обращено въ послѣдніе годы особенное вниманіе Закаспійскимъ торговымъ товариществомъ, учредители котораго, извѣстный В. А. Кокоревъ и баронъ Н. Е. Торнау, установили съ этою цѣлію въ провинціяхъ: Астрабадской (на о. Ашурадэ), Шахрудъ-Бастамской, Мазандэранской и Гилянской, особыя торговыя факторіи.

Что касается до событій, происходившихъ въ сѣверныхъ провинціяхъ Персіи, то, по видимому, онѣ не представляютъ никакихъ особенныхъ или замѣчательныхъ явленій, которыя могли бы отразиться на исторіи остальной Персіи. Восточные историки, представляя намъ рядъ династій, управлявшихъ въ раз-

1) См. Ганвей: стр. 109.

дѣльныхъ частяхъ Табаристана, такъ сбивчиво и неопредѣленно изъясняютъ періоды царствованія здѣсь многочисленныхъ государей, что надобно употребить не мало трудовъ и самыхъ тщательныхъ изслѣдованій для того, чтобы составить себѣ какое-либо понятіе объ исторіи этого края. Главное препятствіе въ разборѣ мусульманскихъ источниковъ встрѣчается въ разъясненіи годовъ, которыхъ иногда или совсѣмъ недостаетъ, такъ что остается неизвѣстнымъ, къ какому времени слѣдуетъ отнести описываемое событіе, или, если года эти и означены, то по разнымъ восточнымъ источникамъ, представляютъ между собою разногласіе. По этому, мнѣ кажется даже, что при всѣхъ стараніяхъ, какія приложены бы были къ точному и послѣдовательному изложенію исторіи древняго Табаристана, разультатъ окажется все-таки неудовлетворительнымъ, и едва-ли вознаградитъ за ту потерю времени, какое на это занятіе потратится. Тѣмъ не менѣе, не находя на русскомъ языкѣ никакихъ матеріаловъ или свѣдѣній объ исторіи южнаго каспійскаго прибрежья, и имѣя въ виду, что замѣчанія мои по этому предмету могутъ быть не безполезны для тѣхъ, кто пожелалъ бы впослѣдствіи заняться болѣе тщательнымъ образомъ исторіею сѣверныхъ персид. провинцій, обращающихъ на себя постоянно наше вниманіе, я представлю здѣсь краткій обзоръ древней исторіи Табаристана, до Сефевійской династіи.

Въ предѣлы древняго Табаристана входили слѣдующія области или провинціи [1]):

1) Бастамъ بسطام;
2) Дамганъ دامغان;
3) Семнанъ سمنان;
4) Фирюзку فيروزكوه;
5) Харканъ خرقان.

Мазандэранъ же заключалъ въ себѣ 7 булюковъ:

1) Джорджанъ; جرجان
2) Мурдэстанъ; موردستان
3) Астрабадъ; استراباد

1) См. Dorn: Auszüge, стр 456.

4) Амуль; آمل;

5) Рустэмдаръ, رستمدار и Дэгистанъ دهستان;

6) Радъ; رعد и

7) Сіяристанъ سیارستان.

Изъ этого видно, что Табаристанъ или Мазандэранъ занималъ южный берегъ Каспійскаго моря, часть восточнаго, и простирался на ю. до границъ Хорасанской провинціи, къ предѣламъ которой его и относятъ.

Въ помянутыя булюки входили слѣдующіе города или замѣчательные округи.

Г. Гурганъ گرگان или Джорджанъ, находился на ю. в. берегу Каспійскаго моря.

Астрабадъ استراباد, (нынѣ городъ той-же провинціи).

Г. Сари ساریه; ساری.

Г. Мамтиръ مامطیر, впослѣдствіи назывался Барфрушь-дэ بارفروش‌ده.

Пазеваръ پازوار, (нынѣ деревня близъ р. Бабуль).

Кусанъ کوسان, (— д. Тусанъ.)

Дабу دابو, (— булюкъ того-же имени).

Ширго شیرکا;
Ляфуръ или Ляпуръ لپور; لغور } булюки.

Рустэмдаръ رستمدار, былъ главнымъ городомъ въ Табаристанѣ; (— деревня того-же имени).

Фирюзку فیروزکوه, (— деревня).

Г. Амуль آمل, (столица Табаристана).

Руянъ رویان;

Келяруси или Келярестакъ کلارستاق; کلاروسی, (булюкъ).

Нуръ и Куджуръ کجور; نور, (булюки).

Тэмись или Тэмишэ تمیشه, (Сефидъ Тэмишь, — граница Мазандэрана съ Гиляномъ).

Тэнакобунъ تنکابون, (— булюкъ).

Шалюсъ или Чалюсъ شالوس — چالوس (нынѣ рѣчка того же имени).

Кромѣ того *Джилянъ* или *Гилянъ* گیلان — جیلان съ городами:

Лиштэнишпа لشتنشا;

Лаиджанъ لاهجان;
Ленгерудъ لنكرود;
Рудэсаръ رودسر;
Рудбаръ رودبار и нѣкот. другіе.

Всѣ города или округи, въ Табаристанъ или Мазандэранъ входившіе, сохранили до настоящаго времени прежнія названія свои почти безъ всякаго измѣненія.

Упомянувъ о томъ, что Александръ Македонскій во время раздѣленія Персіи между своими полководцами *Мулюкеттэваифъ* ملوك الطوايف, назначилъ въ Табаристанъ одного изъ потомковъ древней династіи Кіянійской, мусульманскіе писатели замѣчаютъ, что послѣ этого, Сассаниды посылали сюда особыхъ правителей, которые пользовались титуломъ *Испебедовъ* اصفهبد[1]). Управляя страною, удаленною отъ центральной Персіи, Испебеды эти были почти независимыми владѣтелями и ограничивались платою лишь самой незначительной дани. Изъ нихъ восточные историки упоминаютъ о *Дженефъ-Шахѣ* جنف شاه современникѣ Артаксеркса Бабекана, возстановителя древней Персидской монархіи (226 г. по Р. Х.), и о *Кеюсѣ*, царствованіе котораго относится къ 92 году до геджры. Кеюсъ истребляетъ всѣхъ потомковъ Дженефъ-Шаха, но на седьмой годъ царствованія (около 537 г. по Р. Х.) погибаетъ и самъ въ войнѣ съ своимъ братомъ Ануширваномъ[2]). Послѣдній назначаетъ въ Табаристанъ *Карена* сына Сухра قارن بن سوخرا[3]). Пять государей царствуютъ затѣмъ въ продолженіе 110 лѣтъ, и отъ нихъ повидимому идетъ тотъ сложный рядъ династій, которыя управляютъ далѣе въ Табаристанѣ. Къ этому вѣроятно времени надобно отнести и первое появленіе здѣсь Арабовъ. Арабы входятъ въ Табаристанъ въ халифатство Омара послѣ того, какъ завоевываютъ Рей, Дамганъ, Бастамъ[4]) и вообще весь край, расположенный по ту сторону Альбурзскихъ горъ, и останавливаются лагеремъ близь Гургана. Отсюда они направляются по при-

1) См. Dorn: Auszüge стр. 34.
2) Ануширванъ царствовалъ отъ 532—579 г.
3) См. Загиред. стр. 154.
4) См. Geschichte der Chalifen von Gust. Weil 1848 т. I, стр. 98.

брежью къ Амулю, и располагаются близь города на мѣстѣ, называемомъ *Малекедашт* مالکه دشت [1]). Табаристанцы избираютъ тогда своимъ предводителемъ нѣкотораго Бауя (въ 45 = 665 г.) который до того времени скрывался въ одномъ изъ огнепоклонническихъ храмовъ, и изгоняютъ Арабовъ. Этотъ Бауя и считается персидскими историками родоначальникомъ главныхъ династій, царствовавшихъ въ Табаристанѣ. Они раздѣляются на слѣдующія 4 вѣтви [2]):

A) *Бавендиды* آل باوند, происходятъ отъ сына Шапура شاپور, Кеюса. Они управляли Табаристаномъ отъ 45 г. = 665 до 397 = 1006 (или до 419 = 1028).

B) *Дабуиды* آل دابویه بن کاوباره отъ 40 = 660, и до 140 = 757.

C) *Бадусепаниды* آل بادوسبان بن کاوباره отъ 45 = 665, до 881 = 1476.

D) *Каренды* آل قارن بن سوخرا отъ 50 = 670, до 224 = 838.

A. Бавендиды съ своей стороны подраздѣляются на 3 вѣтви: Первая царствовала отъ 45 = 665 до 397 г. = 1006. Изъ царей этой династіи извѣстны слѣдующія 13:

1) *Бау*, сынъ Шапура сына Кеюса باو بن شاپور بن کیوس † 60 = 679 ..... царствовалъ 15 л.
2) Веляшъ ولاش ..... 20 »
3) Сугарабъ или Сурхабъ с. Бау سرخاب سهراب ..... 30 »
4) Мигръ Мерданъ, с. Сугараба مهر مردان ..... 40 »
5) 2-й Сурхабъ, с. Мигръ Мердана ..... 20 «
6) Шервинъ شروین с. Сурхаба ..... 25 »
7) Шагріяръ-бенъ-Каренъ, с. Шервина شهریار بن قارن بن شروین ..... 28 »
8) Кабусъ, с. Шагріяра ..... 30 »
9) Рустэмъ, с. Сурхаба † 282 = 895 ..... 29 »
10) Шервинъ, с. Рустэма ..... 35 »

---

1) См. Исторію Загиред. стр. 272.
2) См. Dorn: Die Geschichte Tabaristan's und der Serbedare.

11) 2-й Шагріяръ, с. Шервина..... 37 л.
12) Дара دارا, с. Рустэма..... 8 »
13) Шагріяръ 3-й, с. Дара † 397 = 1006..... 35 »

Всѣ они пользовались титуломъ Испебедовъ.

II. Испебеды изъ Бавендидовъ, имѣвшихъ владѣнія въ горномъ Табаристанѣ: въ Реѣ, Гилянѣ, назывались *Мулюки-джебаль*, ملوك الجبال — цари горъ; они царствовали въ продолженіе 140 лѣтъ, отъ 466 до 606 (1073=1209). Изъ нихъ извѣстны:

1) Хусамеддауля Шагріяръ, с. Дара цар..... 7 лѣтъ.
2) Нэджемеддауля, с. Карена Шагріяра..... 8 »
3) Шемсульмулюкъ Рустэмъ..... 4 »
4) Аладдауля, علاالدوله.
5) Шахъ Гази Рустэмъ, с. Шагріяра († 560 г.) 20 »
6) Аладдауля Хасанъ, с. Рустема..... 9 »
7) Хусамеддауля Шахъ Ардеширъ, с. Алладдауля..... 34 »
8) Шемсульмулюкъ Рустэмъ пролванный Шахъ-Гази شمس الملوك رستم بن شاه اردشير † 606.. 4 »

III. Испебеды изъ Бавендидовъ въ Табаристанѣ и Мазандэранѣ, управляли преимущественно въ Амулѣ въ продолженіе 115 лѣтъ, отъ 635 или 645 до 750 (1237—1349). Они назывались *Кендъ-Халія* или Кендъ-Харія كند خواريه.

1) Абульмулюкъ Хусамеддауля Ардеширъ, с. Кендъ-Харія..... 12 лѣтъ.
2) Шемсульмулюкъ Мухаммедъ, с. Ардешира... 15 »
3) Аладдауля علاالدوله, с. Ардешира..... 10 »
4) Таджеддауля Ездеджирдъ, с. Сухраба с. Хусамеддауля تاج الدوله يزدجرد († 698 г.)..... 23 »
5) Насиреддауля Шагріяръ, с. Ездеджирда.... 10 »
6) Шерефульмулюкъ, с. Шаха Кейхосру ..... 6 »
7) Фахреддауля Хасанъ, († 750)..... 7 »

Всѣ 3 вѣтви Бавендидовъ царствовали въ продолженіи 705 лѣтъ.

B) *Дабуиды*, владѣли въ Гурганѣ, Руянѣ, Рустэмдарѣ, Фуменѣ или Гилянѣ отъ 40 до 144 г. (660—761). Изъ нихъ извѣстны:

1) *Дабуя Гаубаре* دابويه كاوباره, цар. 11 л. отъ 40 до 55 г.
2) Ферханъ с. Дабуя..... 17 » » 56 » 72»
или 73 (73 г. по мусульм. 106=724)[1]).
3) Даземигръ, с. Ферхана..... 8 » » 73 » 83»
4) Саруя, с. Ферхана..... 8 » » 83 » 90»
5) Хуршидъ, с. Даземигра[2])..... 51 » » 91 »144»

С) *Бадусепаниды*[3]) управляли въ Руянѣ, Рустэмдарѣ, Нурѣ, Куджурѣ отъ 40 до 857 (660—1453).

1) Бадусепанъ, сынъ Джиля Гаубаре царст..... 30 л.
2) Хурзадъ خور زاد, с. Бадусепана..... 30 »
3) 2-й Бадусепанъ, с. Хурзада..... 40 »
4) Шагріяръ, с. Бадусепана..... 30 »
5) Вендамидъ, وندامید с. Шагріяра..... 32 »
6) Абдулла, с. Вендамида..... 34 »
7) Афридунъ, с. 2-го Бадусепана..... 22 »
8) 3-й Бадусепанъ, с. Афридуна..... 15 »
9) 2-й Шагріяръ, с. Бадусепана..... 15 »
10) Герусенданъ с. Тида, هروسندن بن تیدا..... 12 »
11) Шагріяръ 3-й..... 12 »
12) Шемсульмелюкъ Мухаммедъ, с. Шагріяра..... 12 »
13) Абдуль Фазль, с. Шемсуль мулюка..... 14 »
14) Хусамеддауля, с. Шагріяра 3-го..... 35 »
15) Сейфуддауля Багажбъ, с. Хусама..... 27 »
16) 2-й Хусамеддауля Ардеширъ, с. Сейфуддауля... 25 »
17) Фахреддауля..... 32 »

---

1) Табаристанское счисленіе составляетъ съ мусульманскимъ разницу, кажется, на 30 лѣтъ, такъ что годъ 1-й соотвѣтствуетъ 31 геджры или 652 нашего лѣтосчисленія. См. Mordtmann: Zeitschrift d. D.M. Gesellsch. т. 8: Erklärung der Münzen mit Pehlwi-Legenden стр. 180. Савельевъ: Мухам. Нумизмат. стр 138.

2) На царствованіе государей Ферхана, Даземигра и Хуршида указываютъ сохранившіяся отъ ихъ временъ монеты. Даземигръ значится подъ именемъ داد بورج متون. Монеты чеканены въ Табаристанѣ. См. Dorn, Bullet. de la cl. hist. phil. т. XV, стр. 220

См. Dr. Mordtmann: Zeitschrift, etc.

3) Подъ именемъ Бадусепанидовъ или Бадусіяновъ—*Бадусіянъ* پادوسیان можно понимать древнихъ *Кадусіяновъ* Cadusii, قادوسیان на пребываніе которыхъ на южномъ каспійскомъ прибрежьѣ указываютъ нѣкоторые писатели. См. Dorn: die Geschichte Tabaristan's nach Chondemir, стр. 71.

18) Гезарасфъ هزارسف, с. Фахреддауля..... 40 л.
19) Шагренушъ شهرنوش, с. Гезарасфа..... 13 »
20) Кейкаусъ كياكاوس, с. Гезарасфа..... 37 »
21) 2-й Газарасфъ, с. Шагренуша..... 26 »
22) Зерринъ Кемаръ, زرين كمر с. Кейкауса..... 24 »
23) Бистунъ بيستون, с. Зеррина..... 10 »
24) Немаваръ نماور, с. Бистуна..... 20 »
25) Шагракимъ شهراكيم, с. Немавара..... 31 »
26) Фахреддауля Немаваръ извѣстный подъ именемъ Шаха Гази..... 30 »
27) Шахъ Кейхосру كيخسرو, с. Шагракима..... 11 »
28) Шемсульмулюкъ Мухаммедъ 2-й, с. Кейхосру... 8 »
29) Насиреддауля, с. Кейхосру..... 5 »
30) Таджеддауля Зіяръ, с. Кейхосру..... 3 »
31) Джеляльэддауля Искендэръ, с. Таджеддауля... 27 »
32) Фахреддауля Шахъ Гази, с. Таджеддауля..... 25 »
33) Асадэддауля Кубадъ قباد, с. Шаха Гази..... 21 »
34) Джеляльэддауля Кеюмерсъ, с. Бистуна..... 50 »
35) Искендэръ 2-й, сынъ Кеюмерса † 857 г. = 1453 царст..... 50 »

Отъ династіи Бадусепанидовъ происходятъ двѣ отрасли: первая отъ царя Кауса, и вторая отъ Искендэра.

I. *Бени Каусъ* بنو كاوس, управляли преимущественно въ Нурѣ, отъ 857 до 975 (1453—1567) до тѣхъ поръ, пока ихъ не покорилъ Тагмаспъ Сефеви.

1) Каусъ, с. Кеюмерса цар. 34 года.
2) Джегангиръ;
3) Кеюмерсъ;
4) Бегменъ, с. Джегангира;
5) Бистунъ;
6) Бегменъ, с. Бегмена;
7) Кеюмерсъ, с. Бегмена;
8) Овейсъ اويس, внукъ Бистуна.

II. *Бену Искендэръ* بنو اسكندر владѣли въ Куджурѣ отъ 857 до 984 (1453—1576) въ продолженіи 127 лѣтъ.

1) Искендэръ, с. Кеюмерса;

2) Таджеддауля;
3) Меликульашрефъ;
4) Каусъ;
5) Кеюмерсъ;
6) Джегангиръ.

Кромѣ этихъ двухъ отраслей извѣстны отъ тѣхъ-же династій: ***Кеюмарзиды***, отъ Кеюмерза; они управляли въ Рустэмдарѣ, Куджурѣ, Нурѣ, Таляканѣ отъ 957 = 1550 г.

1) Кеюмерзъ كيومرز, с. Шаха Кей-Кауса царствовалъ въ Рустэмдарѣ;
2) Шахъ Мухаммедъ, с. Кейкауса.
3) Эмиръ-Гамза حمزه, с. Шаха Мухаммеда управлялъ въ Тули (Тулемѣ — въ Гилянѣ) تولم تولی.
4) Камранъ Шахъ كامران въ Кудумѣ كوه‌دم (въ Гилянѣ).
5) Шейхъ Фазль-Улла شيخ فضل الله въ Лисарѣ ليثاره (въ Талышѣ).
6) Меликъ Баяндуръ Ханъ بايندرخان въ Истарѣ استاره (Астара?).
7) Сіяхасанъ, с. Эмира Самана великаго سياه حسن بن امير سامان بزرك въ Гяскерѣ (въ Гилянѣ).

D) Династія ***Каренидовъ*** отъ ***Сухра*** آل قارن بن سوخرا царствовала въ горномъ Табаристанѣ отъ 50 = 670 г. до 244 = 858 или до 274 = 887.

1) Каренъ с. Сухра قارن بن سوخرا царст..... 37 л.
2) Алендаи الندای, с. Карена..... 52 »
3) Сухра, с. Алендаи..... 65 »
4) Вендадъ Гормуздъ, с. Сухра وندداد هرمزد بن سوخرا 50 »
5) Каренъ 2-й, с. Вендада..... 40 »
6) Мазіяръ, с. Карена..... 30 »

Кромѣ помянутыхъ династій въ Табаристанѣ управляли еще ***Челявиды*** چلاويان. Они царствовали въ окрестностяхъ Демавенда, въ Фирюзку, Семнанѣ въ продолженіе 160 лѣтъ отъ 750 до 909 (1349—1504). Родоначальникомъ ихъ считается ***Кія-Хасанъ Челяви*** كيا حسن چلاوی. Изъ Челявидовъ извѣстны:

1) Афрасіябъ-Челяви افراسياب;

2) Кія-Фахреддинъ;
3) Гештасфъ كشتاسف;
4) Искендэръ Шейхи;
5) Эмиръ Кія-хуссейнъ امير كيا † 909 = 1504.

Пока всѣ эти династіи владѣли разными частями Табаристана, Халифы также посылали сюда отъ времени до времени войска, назначая вмѣстѣ съ тѣмъ и особыхъ губернаторовъ или намѣстниковъ. Послѣдніе имѣли свое мѣстопребываніе большею частію въ гг. Сари или Амулѣ. Изъ нихъ извѣстны съ 144 г. = 761.

1) Абуль-Хасибъ.
2) Хусейма.
3) Абуль-Аббасъ-Туси.
4) Раухъ-бенъ-Хатэмъ حاتم.
5) Халедъ бенъ-Бермакъ.
6) Омаръ-бенъ-эль-Ала.
7) Саидъ-бенъ Даледжъ.
8) Джериръ.
9) Сулейманъ.
10) Гани.
11) Мукатиль.
12) Абдулла и нѣкот. другіе [1]).

Всѣ они управляли однако только временно, потому что жители неохотно имъ подчинялись, и постоянныя ихъ возстанія часто заставляли Арабовъ удаляться. Внутреннія смуты и раздоры, происходившія въ Табаристанѣ при разныхъ династіяхъ и арабскихъ полководцахъ, ведутъ за собою новую династію *Алидовъ*, отъ потомковъ Алія. Будучи преслѣдуемы халифами Омаядской или Аббасидской династій, Алиды эти всегда находили убѣжище въ горахъ или лѣсахъ Табаристана, гдѣ и проводили благочестивую жизнь. Народъ, чтобы избавиться отъ угнетеній, какія онъ постоянно испытывалъ, избираетъ своимъ предводителемъ одного изъ нихъ, по имени

1) Отъ многихъ изъ помянутыхъ арабскихъ намѣстниковъ также сохранились монеты съ пеглевійскими надписями; чеканены въ Табаристанѣ. См. Mordtmann: Zeitschr. l. c. стр. 174, 177. Olshausen, Die Pehlwi-Legenden etc. стр. 12 и слѣд. Савельевъ, l. c.

Хасана бенъ Зейда. Этотъ Хасанъ пользуется титуломъ *Даи-уль-Кебира* داعى الكبير, т. е. великаго миссіонера 250—270. Онъ вскорѣ изгоняетъ Саманидскихъ правителей, за ними Арабовъ, и династія Алидовъ распространяется по Табаристану. Одни изъ нихъ, признавая родоначальникомъ своимъ Имама Хасана, называются *Хасанидами*, другіе отъ Хуссейна — *Хуссейнидами*. Хасаниды имѣли свое мѣстопребываніе преимущественно въ Амулѣ, и пользовались властію въ продолженіе 50 или 60 лѣтъ отъ 250 до 300 или до 316 (864—912). Изъ нихъ извѣстны:

1) *Хасанъ бенъ Зейдъ*, *Даи-уль-Кебиръ*.

2) Даи Мухаммедъ, его братъ, извѣстенъ подъ именемъ *Насируль-Хакка*.

3) Насируль-Кебиръ ناصر الكبير; управл. 17 лѣтъ.

4) Даи Хасанъ бенъ-Касимъ-эль-Мегди.

Всѣ они назывались *даи* т. е. миссіонеры. Хуссейниды управляли въ Сари и частію въ Амулѣ отъ 301 до 318 (913—930) въ продолженіе 17 лѣтъ:

1) Хасанъ эль Утрушъ اطروش;

2) Абуль-Хуссейнъ Ахмедъ;

3) Джаафаръ, его братъ;

4) Абу-Али-Мухаммедъ;

5) Абу-Джаафаръ, его братъ.

Въ *Дейлемѣ* извѣстна была династія *Зіядовъ* или *Зіяридовъ* زيار; زياد, которые были, говорятъ, идолопоклонниками. Зіяды царствовали въ продолженіе 150 лѣтъ, отъ 319 до 470 (913—1077). Изъ нихъ извѣстны:

1) Мердавиджъ, с. Зіяда (زيار) زياد بن مرداويج.

2) Вашмегиръ وشمكير, с. Зіяда;

3) Бистунъ بيستون, с. Вашмегира;

4) Кабусъ шемсуль-меали قابوس شمس المعالى[1]);

---

1) Отъ *Алидовъ* есть монеты съ именами: *Дая Хасана бенъ Зейда* и *Сапра-билля* ثاير بالله, прозваннаго *Сеидомъ Абъясъ* سيد ابيض — *бѣлымъ сеидомъ*; отъ *Зіяридовъ*, монеты: *Вашмегира*, *Бистуна* и *Кабуса*. См. Frähn: Recensio стр. 149; Kleine Abhandlungen etc. стр. 122. Nov. Suppl. ed. Dorn стр. 257. Tornberg: Revue archaeol. Paris. 1855. стр. 423.

Замѣчательно, что на пеглевійскихъ монетахъ встрѣчается слово *Тапу-*

5) Менучигръ, Фелекуль-меали فلك المعالى;

6) Ануширванъ, с. Менучигра (*Бакалянджаръ* — باكالنجار);

7) Кейкаусъ, с. Ануширвана;

8) Гилянъ-Шахъ, с. Кауса.

Ко времени династіи Алидовъ относится появленіе въ Табаристанѣ Русскихъ.

Персид. историкъ Мухаммедъ-ибнъ-Хасанъ-ибнъ-Исфендіяръ [1]) محمد بن حسن بن اسفنديار говоритъ, что Русскіе (въ 297 = 909 г.) пришли въ *Абескунъ* ابسكون [2]) (прежде того они были здѣсь при Хасанѣ бенъ-Зейдѣ, 250—270; = 864—883, 4) на 16 судахъ, и произвели въ окрестностяхъ Абескуна опустошеніе. Правитель г. Сари, по имени *Абу-Зиргамъ* Ахмедъ бенъ-уль-Касимъ ابو الضرغام احمد بن القاسم съ помощію *Абуль-Аббаса* ابو العباس разбилъ ихъ при *Абхиле* ابخيله, (al. انجيله *Анджиле*), называемомъ *Кале* كاله, (al. ماكاله *Макале*) [3]), и многихъ плѣнныхъ отправилъ въ Табаристанъ. Между тѣмъ на другой годъ Русскіе сожгли г. Сари, и окрестности *Пенджа-гезара* پنجاه هزار, и взявъ съ собою значительное число плѣнныхъ, поспѣшно

ристанъ, что совершенно соотвѣтствуетъ греческому опредѣленію древняго Табаристана — *Тапуріею* Если названіе это, дѣйствительно, имѣетъ смыслъ топора или «страны топоровъ», то нельзя не обратить въ этомъ случаѣ вниманія на разительное между собою сходство словъ: *тапуръ* и русскаго *топоръ*. Имя Табаристана означается впрочемъ и на нынѣшнихъ монетахъ, которые чеканятся въ Мазандэранѣ (въ Барферушѣ).

1) См. рукопись Исфендіяра (Библіот. С. Петерб. Универс. и Академіи Наукъ) листъ 113.

Загиред. (стр. 302) замѣчаетъ о прибытіи Русскихъ въ Табаристанъ всего въ нѣсколькихъ словахъ.

2) Бывшій профессоръ восточныхъ языковъ въ Казанскомъ Университетѣ г. Готвальдтъ, въ переводѣ 15-й главы изъ исторіи Абуль-Хасана Масуди, жившаго въ 10 столѣтіи говоритъ:

«На берегу того же моря (Каспійскаго) расположенъ Табаристанъ, гдѣ, на 1 часъ пути отъ города Этеля (Etel) находится портовый городъ Аммъ (Amm), на сторонѣ же Джорджана, въ разстояніи отъ него на три дня пути, есть городъ *Абескунъ* (Abescoun); и т. д. См. Ханыковъ: объ уровнѣ Касп. моря стр. 94. Dorn: Auszüge, ابسكون стр. 2.

Допуская существованіе древняго Джорджана близь р. Гургана, протекающей по ю.-в. берегу Каспійскаго моря, г. Абескунъ, отстоявшій отъ него на 3 дня пути, долженъ по видимому занять ту самую мѣстность, гдѣ находится нынѣ *Имамъ-задэ-хараби-шагръ*. Вѣроятно по имени Абескуна назывался прежде и Астрабадскій заливъ.

3) Деревня по имени *Кале* — كاله встрѣчается въ Мешгедисерскомъ булюкѣ, въ недальнемъ разстояніи отъ р. Бабуля.

отправились съ ними на судахъ къ р. *Шимерудъ* شيم رود въ Дейлеманѣ [1]), и тамъ часть ихъ высадилась на берегъ. Узнавъ объ этомъ, правитель Гиляна شاه كيلان приказалъ сжечь суда ихъ во время ночи. Тѣ, которые были на берегу погибли, оставшіеся на судахъ хотя и ушли въ море, но встрѣчены были Ширванъ-Шахомъ, и ни одинъ не успѣлъ спастись [2]).

Кромѣ поименованныхъ династій, Табаристаномъ управляли еще *Сеиды*. Родоначальникомъ ихъ считается *Миръ-Бузургъ-Кевамеддинъ* مير بزرك قوم الدين, по имени котораго называется и самая династія *Кевамидами*. Сеиды царствовали въ Амулѣ, Сари, и нѣкоторыхъ другихъ городахъ Табаристана отъ 760 = 1358 г. и пользовались въ народѣ большимъ значеніемъ и вліяніемъ. Тимуръ, во время нашествія на Мазандэранъ въ 794 = 1392 г., выселилъ Сеидовъ въ Мавараинагръ (Бухару), но они недолго тамъ оставались, и возвратившись въ 807 = 1404 г. въ Табаристанъ, управляли здѣсь многими городами до начала Сефевійской династіи, когда Шахъ Измаилъ и Тагмаспъ присоединили южное каспійское прибрежье къ прочимъ персидскимъ провинціямъ.

Сеидъ Миръ Бузургъ Кевамеддинъ имѣлъ 14 сыновей. Изъ нихъ болѣе другихъ извѣстны:

Сеидъ Кемаледдинъ, владѣлъ въ г. Сари.
» Разиэддинъ, » » Амулѣ.
» Фахреддинъ, » » Рустемдарѣ.
» Насиреддинъ, » »
» Загиреддинъ, » » Міянрудѣ.

Пока Табаристаномъ управляли мѣстныя династіи Алиды и Сеиды, разные государи также какъ и Халифы назначали сюда отъ времени до времени намѣстниковъ, которые, производя такія же нашествія какъ и арабскіе полководцы, постоянно старались удержать свою власть въ отдѣльныхъ частяхъ каспій-

1) Вѣроятно нынѣшняя р. *Ширудъ* شی رود и маленькая дер. *Ширерудъ* близъ берега Каспійскаго моря въ булюкѣ Тэнакобунъ.

2) F. B. Charmoy и Академикъ Куникъ, объясняя это событіе, полагаютъ, что появленіе русскихъ въ Табаристанѣ слѣдуетъ отнести къ 301 году геджры (913) т. е. къ началу царствованія великаго князя Игоря. См. Bulletin de l'Académie 1847 т. 4, стр. 195 и слѣд. О томъ же Dorn: Bullet. 1862, стр. 495.

скаго прибрежья. Такіе намѣстники были въ царствованіе династій: Сафаридовъ, Тагеридовъ и Газневидовъ. Временные правители въ Табаристанѣ являются равнымъ образомъ и при послѣдующихъ династіяхъ; при царяхъ Куртъ (или Картъ), Бувеидахъ, Саманидахъ, Сельджукидахъ, Айбегитахъ, Хаварезмитахъ, Сербедарахъ, Чингизидахъ, Тимуридахъ, Тогатимуридахъ, Каракаюнли, и др.

Чтобы указать на главныя событія, происходившія въ Табаристанѣ при разныхъ управлявшихъ тамъ династіяхъ, я ограничусь здѣсь слѣдующею таблицею, составленною въ хронологическомъ порядкѣ по восточнымъ источникамъ или рукописямъ *):

22 г. = 622. Во время Халифа Омара, въ Мазандэранъ и Табаристанъ вступаютъ арабскіе полководцы ***Сувейдъ*** سويد и ***Хузейфа*** حزيفه; въ каждомъ городѣ Гургана и Мазандэрана управляютъ особые правители, которые носятъ титулъ ***Сипебедовъ***; самый сильный изъ нихъ Феррухъ Ханъ (Ферханъ?) признаетъ добровольно власть Арабовъ.

30 » = 650. Во время Халифа Османа, отправленъ въ Табаристанъ ***Саидъ-бенъ-эль-Ассъ***, въ рядахъ котораго находятся ***Хасанъ*** и ***Хуссейнъ***. Саидъ занимаетъ ***Тэмише*** (Сефидъ-Тэмишъ), заключаетъ миръ съ правителемъ Джорджана, и наложивъ на него подать въ 200,000 диргемовъ серебра, продолжаетъ походъ на Руянъ и Дунбавендъ (Демавендъ). Послѣ него во время Халифа Али (35 — 40; = 656 — 661) вступаетъ въ Табаристанъ другой арабскій полководецъ ***Москалла бенъ Го-***

*) 1) تاريخ طبرستان Мухаммеда бенъуль Исфендіяра;
2) زبدة التواريخ Хафиза Абру;
3) عقد الجمان Айни;
4) مجمل فصيحى Фасиха;
5) حبيب السير Хондэмира и нѣк. друг. См. Dorn: Sehireddin; Vorwort.

бейра; онъ производитъ здѣсь опустошеніе, но погибаетъ и самъ въ горныхъ ущельяхъ подъ скалами на него обрушенными (Ферханомъ).

40 г. = 660. † *Гаубаре.*

45 » = 664. Табаристаномъ управляетъ *Бау.*

98 » = 716. *Язидъ бенъ Моаллебъ* покоряетъ Гурганъ и Табаристанъ.

117 » = 735. Табаристанцы обязуются платить дань Халифу.

125 » = 742. Умръ-бенъ-эль-Ала (или *Яхъя-бенъ-Яхъя* строитъ въ г. Сари соборную мечеть.

140 » = 757. *Мегди* (по приказанію Мансура) завоевываетъ Табаристанъ.

141 » = 758. *Каренъ бенъ Шагріяръ* изъ Бавендидовъ принимаетъ исламъ.

143 » = 760. Въ Табаристанъ вступаютъ арабскіе полководцы *Касимъ бенъ Хуссейма*, *Рохъ-бенъ-Хатэмъ* и *Абуль Касибъ.*

144 » = 761. Испебедъ Хуршидъ сынъ Ферхана отравляется.

155 » = 771. Хасанъ бенъ Хуссенъ, губернаторомъ Табаристана.

162 » = 778. Халифъ Мегди отправляетъ въ Табаристанъ *Сеида бенъ Диличь. Вендадъ Гормуздъ* возмущается въ горахъ Ферима и Гезаръ-джериба, и заключаетъ союзъ съ Испебедомъ *Шервиномъ-бенъ-Шагріяромъ* Бавендъ.

180 » = 796. *Фасль-бенъ-Яхъя* удаленъ Халифомъ отъ управленія Табаристаномъ и на его мѣсто назначенъ *Абдулла-бенъ-Казимъ.*

186 » = 802. Убіеніе Арабскаго полководца Абуль Касиба.

189 » = 805. Губернаторомъ Табаристана, Руяна и др. назначенъ *Абдулла-бенъ-Меликъ.*

209 » = 825. Появленіе въ Табаристанѣ Тагеридовъ.

224 » = 831. *Мазіяръ-бенъ-Каренъ* возмущается въ Табаристанѣ; для его усмиренія отправленъ *Хуссейнъ бенъ-Хасанъ.* Мазіяръ взятъ въ плѣнъ и повѣшенъ. Халифъ (Моатасемъ) назначаетъ правителемъ

Табаристана своего полководца ***Абдуллу бенъ Тагира.***

250 г. = 864. Табаристанцы избираютъ своимъ предводителемъ ***Хасана-бенъ-Зейда*** Дауль-Кебира.

251 » = 865. Хасанъ бенъ Зейдъ останавливается съ войскомъ въ Сендъ Абадѣ, близь Руяна. Къ нему присоединяются округи Келяръ, Келярестакъ, Чалюсъ, Куджуръ. Испебедъ ***Бадусепанъ*** владѣтель Ляфура также принимаетъ его сторону. Даи Хасанъ останавливается близь Амуля на мѣстѣ ***Пагдэштъ***. Послѣ взятія Амуля, Хасанъ идетъ къ г. Сари гдѣ управлялъ ***Сулейманъ бенъ Абдулла***; войска непріятелей встрѣчаются близь ***Чемену***; Даи отступаетъ къ Амулю и затѣмъ къ Чалюсу.

253 » = 867. Дауль Кебиръ покоряетъ Амуль и усмиряетъ Каренидовъ противъ которыхъ отправленъ Бадусепанъ. Сулейманъ заставляетъ Хасана вновь отступить къ Чалюсу, но вскорѣ самъ терпитъ пораженіе, теряетъ г. Сари и удаляется въ Астрабадъ. Въ Табаристанѣ начинаютъ распространяться догматы шіитской религіи.

260 » = 873. Въ Табаристанъ является Сафаридъ ***Якубъ бенъ Лейсъ***; Хасанъ удаляется изъ Амуля въ Рустэмдаръ; Якубъ покоряетъ Куджуръ.

261 » = 874. Хасанъ бенъ Зейдъ возвращается въ Табаристанъ и опустошаетъ Чалюсъ. Якубъ удаляется.

270 » = 884. † Хасана бенъ Зейда Дауль Кебира.

271 » = 884. Табаристаномъ владѣетъ потомокъ Хуссейна Сендъ ***Абуль Хуссейнъ***, который, потерпѣвъ пораженіе отъ ***Мухаммеда бенъ Зейда***, управлявшаго до того времени Астрабадомъ, долженъ бѣжать къ Чалюсу. Покоривъ Амуль, Мухаммедъ усмиряетъ Каренидовъ и пользуется титуломъ ***Дауль-Сегира***, младшаго миссіонера.

272 » = 885. Арабскій полководецъ ***Рафи*** (при Моатамидѣ) покоряетъ Джорджанъ и Табаристанъ.

282 » = 895. † Испебеда ***Рустэма***.

287 г. = 900. Потомокъ Алія, *Абу Мохаммедъ эль Хасанъ* извѣстный подъ именемъ *Насируль хакка*, соединившись съ арабскимъ полководцемъ *Мохаммедомъ Гаруномъ*, встрѣчается съ Саманидами *при Таманго* [illegible]. Здѣсь происходитъ знаменитое сраженіе продолжавшееся 40 дней; Насиръ остается побѣдителемъ, и Саманиды отступаютъ къ *Мамтиру* (Барферушу). Насируль Кебиръ отправляется затѣмъ въ Гилянъ. Измаилъ Саманидскій назначаетъ въ Табаристанъ Мохаммеда бенъ *Сулюка*.

297 » = 909. † Мухаммеда бенъ Зейда.

301 » = 913. Даи Насируль Кебиръ Абу Мухаммедъ *Хасанъ бенъ Али* Насируль Хаккъ управляетъ Табаристаномъ.

302 » = 914. Покореніе Табаристана Хасаномъ бенъ Али.

304 » = 916. † Хасана бенъ Али.

316 » = 928. Убіеніе *Хасана бенъ Касима* даиуль сегира.

323 » = 934. Убіеніе *Мердавиджа*.

329 » = 940. *Вашмегиръ* терпитъ пораженіе.

350 » = 961. Появленіе *Сеида эль Саира Билля*.

356 » = 966. † Вашмегира въ Табаристанѣ.

360 » = 970. Вступленіе на престолъ *Кабуса*, наслѣдника Вашмегира, другой сынъ котораго *Бистунъ*, подчиняется Бувеидскому правителю Рукнеддауля.

367 » = 977. † Бистуна. Кабусъ управляетъ Табаристаномъ и Джорджаномъ.

371 » = 981. Кабусъ терпитъ пораженіе, и удаляется въ Нишапуръ. Бувеидъ *Асадэддауля* посылаетъ войско въ Табаристанъ.

396 » = 1005. Кабусъ покоряетъ Джорджанъ и Табаристанъ.

403 » = 1012. Кабусъ убитъ въ Джорджанѣ.

411 » = 1020. *Масудъ*, сынъ Султана Махмуда Газневійскаго, отправляется съ войскомъ въ Табаристанъ.

421 » = 1030. † Султана *Махмуда* Газневійскаго.

426 » = 1041. Масудъ занимаетъ Табаристанъ и Гурганъ.

433 г. = 1047. Джорджанъ и Табаристанъ покоряетъ Сельджукидъ *Тагрульбекъ*.

470 » = 1077. Убіеніе *Гилянъ-Шаха*.

500 » = 1106. Султанъ *Махмудъ Ховарезмійскій* посылаетъ въ Мазандэранъ Эмира *Сонкора* Бухарскаго противъ Испебеда Хусамеддауля Шагріяра.

558 » = 1162. † Испебеда *Шаха Гази Рустэма*, которому наслѣдуетъ *Алаэддауля Хасанъ*.

568 » = 1172. Разрушеніе Руяна.

578 » = 1182. Войска *Ховарезма Шаха* опустошаютъ г. Сари.

604 » = 1207. *Мухаммедъ бенъ Такишъ* назначаетъ правителемъ Табаристана своего брата *Али Шаха*.

607 » = 1210. Султанъ Мухаммедъ Харезмъ Шахъ покоряетъ Фиримъ, Лариджанъ.

651 » = 1253. Монголы опустошаютъ Табаристанъ.

663 » = 1264. Второе разрушеніе Руяна во время нашествія Монголовъ.

690 » = 1291. Экспедидія Султана Газана въ Бастамъ, Дамганъ, Астрабадъ.

706 » = 1306. Вступленіе въ Гилянъ Монгольскаго Султана *Олджайту*, который идетъ черезъ Тарумъ и Сефирудъ, покоряетъ Рештъ, Тулемъ, Фуменъ и др.

743 » = 1342. Эмиръ *Масудъ Сербедаръ* занимаетъ г. Амуль.

746 » = 1345. *Джелаледдинъ Искендэръ* Руянскій занимается устройствомъ Куджура.

750 » = 1349. На престолъ вступаетъ *Кія Афрасіябъ Челяви*.

760 » = 1358. Появленіе Сеида *Кевамеддина* и возмущеніе противъ него Кія Афрасіяба.

763 » = 1361. Кевамеддинъ занимаетъ Мазандэранъ.

781 » = 1379. † Сеида Кевамеддина.

784 » = 1382. Первое вступленіе въ Мазандэранъ *Тимура*.

795 » = 1393. Эмиръ Тимуръ разбиваетъ Сеидовъ въ Табаристанѣ и отсылаетъ ихъ въ Мавараинагръ. Въ г. Сари назначается имъ *Джемшидъ Каренъ*; въ Амуль *Искендэръ Шейхи*.

807 » = 1404. † Тимура.

809 » = 1406. Въ Мазандэранъ назначается *Омаръ Бегадуръ*.

814 г. = 1411. Сеидъ ***Али*** правитель г. Сари ведетъ войну съ Сеидомъ ***Али*** Амульскимъ.
817 » = 1414. Въ Сари возвращается Сеидъ Али Кія.
820 » = 1418. † Сеида Али Саринскаго.
825 » = 1422. † Сеида Али Амульскаго.
828 » = 1424. † ***Каргіа Риза Кія*** Гилянскаго, послѣ котораго вступаетъ на престолъ Каргіа ***Миръ Сеидъ***.
829 » = 1425. На престолъ Лаиджанскій вступаетъ Сеидъ ***Хуссейнъ Кія***.
837 » = 1433. † Сеида ***Муртэза*** въ Сари.
840 » = 1436. Сеидъ ***Загиреддинъ*** [1]) отправленъ изъ Гиляна для завоеванія Мазандэрана.
849 » = 1445. † Сеида ***Кемальэддина***.
850 » = 1446. ***Шахъ Рохъ*** принуждаетъ къ дани Мазандэранъ и Рустэмдаръ.
854 » = 1450. Мирза ***Баберъ*** приближается къ Астрабаду.
856 » = 1452. † Сеида Мухаммеда Саринскаго.
857 » = 1453. † ***Мелика Кеюмерса***, послѣ котораго управляетъ Меликъ ***Искендэръ***. Мирза Абуль Касимъ Баберъ зимуетъ въ Астрабадѣ.
858 » = 1454. Сеидъ ***Низамеддинъ*** правитель Амуля и Сари является съ покорностью къ Мирзѣ Баберу.
862 » = 1457. Мирза ***Султанъ Ибрагимъ*** вступаетъ въ Мазандэранъ, но терпитъ пораженіе отъ Туркменъ.
865 » = 1460. † Сеида ***Абуль Керима***.
881 » = 1476. Сеидъ ***Абуль Керимъ*** 2-й покоряетъ г. Сари.
883 » = 1478. † Султана ***Мухаммеда*** Гилянскаго, которому наслѣдуетъ ***Мирза Али***.
895 » = 1489. Завоеваніе крѣпости Тарема (въ Гилянѣ) Мирзою Али.
899 » = 1493. Мирза Али отправляетъ войско въ Мазандэранъ.
900 » = 1494. Шахъ ***Исмаилъ*** отправляется въ г. Лаиджанъ и остается тамъ до 905 г. = 1499.
909 » = 1503. Каргіа ***Султанъ Хуссейнъ*** правитель Гиляна является съ покорностію къ Шаху Измаилу.

---

1) Авторъ исторіи Табаристана.

910 г. = 1504. Мирза Али отрѣшенъ отъ престола, ему наслѣдуетъ султанъ *Хасанъ*.

911 » = 1505. Убіеніе Султана Хасана и Мирзы Али; имъ наслѣдуетъ *Ахмедъ Ханъ*. Шахъ Измаилъ Сефеви вступаетъ въ *Біепасъ* (западный Гилянъ), зимуетъ въ Тарумѣ и отправляетъ войско противъ Рештскаго правителя Эмира *Хусамеддина*.

914 » = 1508. *Шайбекъ Ханъ* занимаетъ Астрабадъ.

916 » = 1510. *Ага Рустэмъ Русефсунъ* покоряетъ Мазандэранъ, и вскорѣ умираетъ.

923 » = 1517. Шахъ Измаилъ отправляетъ *Дурмишъ Хана* противъ правителя Мазандэрана *Ага Мухаммеда Русефсуна*. *Эмиръ Дибачь* правитель Решта и Эмиръ Каргіа Султанъ Ахмедъ, правитель Лаиджана являются къ Шаху съ изъявленіемъ покорности.

939 » = 1532. Шахъ Тагмаспъ назначаетъ губернаторомъ Астрабада *Элькаса Мирзу*.

975 » = 1567. Окончательное завоеваніе Гиляна, въ которомъ послѣднимъ самостоятельнымъ правителемъ былъ Ханъ Ахмедъ. Династія, къ которой онъ принадлежалъ, управляла 205 лѣтъ, въ продолженіе этого времени было 11 царей:

1) Сеидъ Али Кія,
2) *Каргіа* Риза Кія,
3) » Мирза Сеидъ Мухаммедъ,
4) » Насиръ Кія,
5) » Султанъ Мухаммедъ,
6) » Мирза Али,
7) » Султанъ Хасанъ,
8) » Султанъ Ахмедъ,
9) » Сеидъ Али,
10) » Султанъ Хасанъ 2-й,
11) » Ханъ Ахмедъ.

1004 г. = 1595. Возмущеніе въ г. Лаиджанѣ: нѣкто по имени *Гамза* объявляетъ себя правителемъ.

1005 г. = 1596. Окончательное завоеваніе Мазандэрана, куда назначается губернаторомъ *Ферхадъ Ханъ*.

1006 » = 1597. Завоеваніе Рустемдара и Куджура.

1007 » = 1598. Шахъ *Аббасъ* 1-й вступаетъ въ Астрабадъ, основываетъ крѣпость *Мубарекъ абадъ*. Персидское войско занимаетъ Мазандэранъ.

1020 » = 1612. Основаніе г. Ферахабада.

1021 » = 1612. Основаніе г. Ашрефа.

1031 » = 1621. Устройство въ МазандэранѢ шоссе или Хіябана.

АСТРАБАДЪ,

и

ДОРОГА СЪ ПЕРЕВАЛА ВЪ Г. ШАХРУДЪ.

Астрабадская провинція занимаетъ ю.-в. берегъ Каспійскаго моря, и простирается вдоль Альбурзскаго хребта отъ Ашрефскаго уѣзда на з. до Туркменскихъ степей на в.

Во всей провинціи находится одинъ только городъ *Астрабадъ*, по имени котораго она и называется. Городъ этотъ расположенъ на незначительномъ возвышеніи при подошвѣ горъ въ виду Туркменскихъ степей. Отъ Астрабадскаго залива онъ отстоитъ верстъ на 35, и въ ясную погоду бываетъ виденъ со стороны моря.

На з. Астрабадская пров. граничитъ съ Мазандэраномъ въ бывшемъ Джире-кульбадскомъ округѣ, близь д. Гялюго كيك. Отъ города до деревни этой считается 9 фарс. Разсказываютъ, что въ царствованіе *Надиръ Шаха* или *Шаха Аббаса* за д. Гялюго построена была каменная стѣна, которая начиналась около горъ и доходила до берега моря. Составляя границу двухъ смежныхъ провинцій, стѣна эта служила вмѣстѣ съ тѣмъ и защитою для Персіянъ отъ нападенія со стороны степныхъ Туркменъ [1]). Кромѣ этого укрѣпленія прорытъ былъ по тому же направленію глубокій ровъ, отъ котораго замѣтны нынѣ слѣды насыпнаго вала. На право отъ д. Гялюго за рѣчкою того же имени, возвышается холмъ называемый *Имаратъ тапе* تپه عمارت; на немъ построено было зданіе. Говорятъ, что море доходило прежде до этого холма [2]).

Отъ туркменскихъ степей на в. Астрабадская пров. отдѣляется рѣчкою *Карасу* قراسو — *Черною*, которая протекаетъ къ с.-в. отъ города.

---

1) Фразеръ замѣчаетъ что въ 6 миляхъ отъ д. *Наукендэ*, онъ проѣхалъ чрезъ ворота стѣны, находившейся въ развалинахъ. См. Travels стр. 17.

2) Выше холма этого находится бугоръ, называемый *Гирей-дюгунъ*, гдѣ были остатки баттареи, построенной въ 1772 г. графомъ Войновичемъ. См. журн. Бларемберга стр. 9.

Съ ю. стороны границею съ Шахрудъ-Бастамскою провинціею служитъ д. *Ташъ* تاش, расположенная въ горахъ *Шахку* и *Северъ* شاه كوه وساور. Отъ Астрабада до этой деревни считается до 10 фарсаховъ.

Мѣстность, занимаемая Астрабадскою провинціею, низменна, болотиста и покрыта густымъ лѣсомъ или частымъ кустарникомъ. Растительность уменьшается къ в. отъ города, лѣсъ становится тамъ рѣже и наконецъ совсѣмъ прекращается за р. Карасу въ виду песчаныхъ степей.

Астрабадская провинція раздѣляется на слѣдующіе *булюки* или уѣзды:

1) Булюкъ *Астрабадъ-Рустакъ* بلوك استراباد رستاق заключаетъ въ себѣ деревни, смежныя съ городомъ съ восточной его стороны. Булюкъ этотъ занимаетъ до 4 фарсах. пространства. Къ нему принадлежитъ бывшій булюкъ *Фахремадэддинъ* فخر عماد الدين.

2) » *Саданъ Рустакъ* سدن رستاق къ с. и с.-в. отъ Астрабада. Въ длину простирается до деревень *Курдъ-маалле* كرد محله, расположенныхъ верстъ на 6 отъ р. Багу или Сіяджу, въ ширину фарсаха на 2.

3) » *Аназанъ* انزان, къ с.-з. отъ города, расположенъ вдоль Астрабадскаго залива отъ д. д. Курдъ-малле на в. до д. *Наукендэ* نوكنده на з. Въ длину тянется фарсаховъ на 5, въ ширину до горъ, фарсаха на 2. Къ Аназанскому булюку принадлежитъ бывшій округъ *Джире-кульбадъ*.

4) » *Кятуль* كتول къ ю.-в. отъ Астрабада, занимаетъ степи, сосѣднія съ туркменскими, на пространствѣ до 7 фарсаховъ.

5) » *Фендэрискъ* فندرسك между Кятульскимъ булюкомъ и восточною границею Астрабада. Къ нему относятся бывшіе уѣзды *Кугсаръ* كوسر и Наудэ نوده.

6) » *Шахку* شاه كوه и *Северъ* ساور или *Шахсеверъ* въ горахъ, на границахъ трехъ провинцій: Астрабадской, Шахрудъ-Бастамской и Мазандэранской.

По прибрежью Астрабадскаго залива встрѣчаются слѣдующія рѣчки или ручьи отъ в. къ з.

р. *Карасу* или *Черная*, называется по причинѣ чернаго или тинистаго своего дна; начало получаетъ близь д. *Хуссейнъ-абада* حسين اباد фарсахахъ въ 4 отъ Астрабада, и впадаетъ въ заливъ на ю.-в. отъ о-ва *Ашур'адэ*. Туркмены даютъ иногда рѣчкѣ Карасу названіе *чернаго Гургана*, считая за *Гурганъ бѣлый* рѣку, протекающую близь *Кумышъ-тапэ*, «Серебрянаго бугра» [1]). Къ западу отъ Карасу:

» *Сельпи-келя* سلپی کلا, наполняется водою только весною, во время разливовъ, когда въ горахъ таетъ снѣгъ, въ жаркое же время совсѣмъ пересыхаетъ въ устьѣ; вода въ рѣчкѣ прѣсная.

» *Багу* باغو или *Сіяджу* سیاه جو «Черная», называется по имени деревни *Багу*, расположенной верстахъ въ 3 отъ рѣчки, и въ такомъ же разстояніи отъ берега залива. Рѣчка Сіяджу имѣетъ достаточную глубину, и по ней могутъ ходить лодки съ грузомъ. Въ устьѣ мелководна, особенно въ жаркое время.

» *Сермаала* سر محله, близь деревни того же имени, въ Астрабадскій заливъ впадаетъ мелкимъ ручьемъ, который не видѣнъ за густымъ камышемъ, покрывающимъ прибрежьѣ.

» *Лявардъ* لاورد или *Валяфра* ولفرا, мелкій ручей, течетъ лѣсомъ близь деревни Валяфра. Въ заливъ впадаетъ напротивъ о-ва Ашурадэ.

» *Гязь* جز, верстахъ въ двухъ къ в. отъ деревни того же имени; въ заливъ впадаетъ мелкимъ ручьемъ.

» *Дашти-келя* دشت کلا, протекаетъ широкимъ, но мелководнымъ русломъ по деревнѣ Гязь; въ заливъ впадаетъ близь персидской таможни.

» *Чубукендэ* چوبا کنده ручей, лѣтомъ совсѣмъ пересыхаетъ; называется по имени деревни.

» *Наукендэ* نوکنده, ручей въ деревнѣ того-же имени; лѣтомъ пересыхаетъ.

» *Ливанъ* لیوان, наполняется водою во время разливовъ.

1) Bode; Nouv. An. des V. 1852, стр. 240.

Джире-Кульбадъ جر کلباد (جیر) ручей, называется по имени бывшаго округа и деревни *Джире*.

р. *Гялюго* گلوگا, граница провинцій Астрабадской и Мазандэранской, течетъ по деревнѣ того же имени; въ жаркое время пересыхаетъ. Говорятъ, что близъ Гялюго находится холмъ *Пири-курендъ* پیرکرند, съ свинцовыми рудниками [1]).

Всѣ эти рѣчки, получая начало въ ближнихъ горахъ, текутъ неправильными изгибами среди лѣса или кустарника, большею частію по прибрежному Аназанскому булюку. Изъ нихъ заслуживаютъ вниманія только двѣ рѣчки: *Карасу* и *Сіяджу*, по которымъ, во время полноводія, могутъ свободно проходить съ залива лодки съ грузомъ. Всѣ прочія на столько мелководны, что не допускаютъ не только лодокъ, но и плоскодонныхъ кулазовъ, во время же весеннихъ разливовъ, хотя и наполняются водою, но въ такой незначительной мѣрѣ, что черезъ нихъ вездѣ можно переходить въ бродъ. Протекая лѣсомъ, мелкими ручьями, онѣ часто и совсѣмъ теряются въ болотахъ или камышѣ. Песчаное русло этихъ ручьевъ приноситъ впрочемъ значительную пользу мѣстнымъ жителямъ въ томъ отношеніи, что по дну рѣчекъ проѣзжаютъ обыкновенно для облегченія лошадей отъ грязныхъ береговыхъ или лѣсныхъ тропинокъ, почти непроходимыхъ въ дурную погоду.

Главная дорога въ г. Астрабадъ идетъ на д. *Гязь* جز, по имени которой и самый берегъ называется Гязскимъ. Русскіе, бывающіе въ Астрабадскоиъ заливѣ, а также и многіе изъ Персіянъ называютъ большею частію Гязскій берегъ *Переваломъ*, такъ какъ отсюда идетъ дорога въ г. Шахрудъ, перевалоиъ черезъ Альбурзскія горы.

Деревня Гязь расположена въ Аназанскомъ булюкѣ, верстахъ въ четырехъ отъ Астрабадскаго залива. Съ берега ведутъ въ нее лѣсныя тропинки. Деревня скрывается въ лѣсу и ее почти не видно съ дороги. Мѣстность, занимаемая Гязью, болотистая, и проѣздъ по деревнѣ бываетъ затруднителенъ въ продол-

1) Персіяне разсказываютъ также, что въ окрестностяхъ Гялюго встрѣчаются золотыя рудники. (Bode; Nouv. An. des V, стр. 235).

женіе всего года. Дожди разводятъ здѣсь грязь въ такой мѣрѣ, что лошадь проѣзжая по улицамъ деревни вязнетъ въ тинистой и топкой грязи болѣе чѣмъ на половину, а часто и совсѣмъ бываетъ не въ состояніи изъ нея выбраться. Поэтому, чтобы избѣжать тяжелаго проѣзда по деревнѣ, слѣдуютъ большею частію по песчаному и каменистому руслу р. *Дашти Келя*, которая протесаетъ среди Гязи. Рѣчка эта всегда наполнена водою, и какъ въ нѣкоторыхъ мѣстахъ она имѣетъ достаточную глубину, то ѣдутъ по ней неоднократными переходами съ берега на другой, на протяженіи до 2 верстъ. Дорога становится легче по выѣздѣ изъ деревни, гдѣ начинается незначительный спускъ, ведущій ко рву, черезъ который построенъ вѣтхій мостъ. Тропинка выводитъ за тѣмъ на Шахъ-аббасскій хіябанъ; хіябанъ этотъ пролегаетъ по прямому направленію до самаго Астрабада, въ недальнемъ разстояніи отъ горъ и параллельно съ ними. Съ обѣихъ сторонъ и на всемъ своемъ протяженіи, онъ огражденъ высокимъ и частымъ лѣсомъ, который оканчивается близь Астрабада. Верстахъ въ 10 отъ берега залива и отъ Гязи верстъ на 6, встрѣчается на пути *Имамъ-заде*, гдѣ похороненъ, говорятъ, одинъ изъ потомковъ *Имама Мусы*, по имени *Имамъ Камимъ* امام کاظم. Зданіе построено влѣво отъ хіябана близь дороги[1]). По правую его сторону находится пространное кладбище, прилегающее къ лѣсу; по немъ разбросаны въ безпорядкѣ надгробные памятники изъ дикаго камня. Мѣстные жители разсказываютъ, что на томъ мѣстѣ, гдѣ расположенъ нынѣ Имамъ заде и кладбище, существовалъ во времена отдаленныя городъ по имени *Бербери* بربری «варварскій», и что городъ этотъ потерпѣлъ разрушеніе или при одномъ изъ землетрясеній, или вслѣдствіе сильнаго стремленія горнаго потока, выходящаго изъ *Шемширбургскаго* شمشیر بر ущелья[2]). Прорвавшись черезъ ущелье, потокъ наводнилъ собою все прибрежье Астрабадскаго залива и смылъ г. Бербери, отъ котораго послѣ того и остались одни развалины. Мѣстность, занимаемая древнимъ городомъ, извѣстна нынѣ подъ именемъ *Хараби-шагра* خراب شهر т. е. «разрушен-

1) См. Häntzche, Beiträge etc. въ Zeitschr. der Deutsch. morgenländ. Gesellschaft 1862.

2) См. Holmes, стр. 257.

наго города»[1]). Говорятъ, что развалины бывшаго Бербери употреблены были на разныя постройки въ Астрабадѣ или въ сосѣдственныхъ съ Хараби-шагромъ деревняхъ, и въ томъ числѣ тѣ же камни послужили и для зданія Имамъ задэ Казима. Зданіе это по видимому принадлежитъ къ новѣйшей уже постройкѣ, или передѣлано изъ стараго. Стѣны Имамъ задэ выштукатурены, сверху оно покрыто черепицею. Замѣчательныхъ надписей не встрѣчается; двери и стѣны исчерчены разными выписками изъ корана, изъ стихотвореній Хафиза и другими замѣтками странствующихъ Сеидовъ, Мешгеди и т. п. путешественниковъ по святымъ мѣстамъ. Въ нижнемъ этажѣ Имамъ-задэ, сквозь желѣзныя рѣшетчатыя окна, выходящія на ю.-в. сторону, видна гробница Имама Казима. Двери внутрь зданія всегда бываютъ заперты. Рядомъ съ Имамъ-задэ построено небольшое деревянное зданіе для караульнаго или сторожа; въ зданіи этомъ никто впрочемъ не живетъ, потому что мѣстность, занимаемая Хараби-шагромъ, опасна отъ нападеній со стороны степныхъ Туркменъ. На в. отъ Имамъ-задэ, шагахъ въ 10 отъ него, прорытъ довольно глубокій ровъ, вѣроятно доставлявшій прежде защиту жителямъ древняго города отъ непріятелей. При спускѣ въ ровъ встрѣчается родникъ съ чистою и свѣжею водою. Ручей, который выходитъ изъ этого родника, направляется къ сторонѣ залива, и, по видимому, составляетъ далѣе р. Сіяджу или Багу. Путешественники останавливаются у Хараби-шагра на самое короткое время. Имамъ-задэ Казима служитъ границею булюковъ Аназанскаго и Саданъ Рустака.

Далѣе встрѣчается на пути въ Астрабадъ другой Имамъ-задэ по имени *Раушанъ-абадъ* روشن آباد или, какъ называютъ его, *Рустэмъ-абадъ* رستم اباد. Здѣсь похороненъ также одинъ изъ многочисленныхъ потомковъ Имама Мусы, нѣкоторый *Абдулла* عبد الله. Зданіе построено влѣво отъ хіябана и во всемъ сходно съ Имамъ задэ Казима. Около Раушанъ-абада останавливаются также на короткое время послѣ тяжелаго перехода въ 3 фарсаха отъ Хараби-шагра, по разбитому хіябану. Отъ

1) См. стр. 34.

Раушанъ-абада до Астрабада считается съ небольшимъ фарсахъ. Городъ открывается вскорѣ по выѣздѣ оть Имамъ-задэ; лѣсъ становится здѣсь нѣсколько рѣже, потому что его нарочно выжигаютъ ежегодно для того, чтобы сдѣлать окрестности города виднѣе, а слѣдовательно и безопаснѣе отъ нападеній со стороны Туркменъ.

Кромѣ двухъ помянутыхъ Имамъ-задэ, другихъ зданій или деревень по прямой дорогѣ не встрѣчается. Деревни остаются въ сторонѣ и едва замѣтны сквозь чащу лѣса.

Шахъ-аббасскій астрабадскій хіябанъ, сохранился нѣсколько лучше чѣмъ другіе шоссе по южному каспійскому прибрежью, но и онъ съ каждымъ годомъ становится для проѣзда затруднительнѣе. Также уцѣлѣлъ до настоящаго времени и большой каменный мостъ, построенный черезъ глубокій ровъ, который встрѣчается на пути въ недальнемъ разстояніи отъ Харабишагра. Мостъ этотъ держится на прочныхъ каменныхъ столбахъ; онъ построенъ въ царствованіе Шаха-Аббаса, въ одно время съ хіябаномъ. Отъ гязскаго берега до Астрабада считается съ небольшимъ 6 фарс. *сенгинъ* (болѣе 40 верстъ).

Дорога въ Астрабадъ въ продолженіе всего года бываетъ опасна отъ нападеній Туркменъ, которые, выходя изъ своихъ степей, скрываются въ лѣсу, и выжидаютъ тамъ проѣзжающихъ Персіянъ. Случается, что Туркмены являются и на гязскій берегъ когда они знаютъ что тамъ находится немного народа. Хотя на берегу этомъ и помѣщается персидская таможня — *гумрюкъ-ханэ* گمرك خانه, но путешественникъ, ѣдущій отсюда въ Астрабадъ, не найдетъ ни одного зданія, въ которомъ онъ могъ бы остановиться для того, чтобы собраться въ дорогу. Для временной, короткой остановки можетъ служить только одно зданіе, — это двухъэтажный *Таляръ* تالار (вышка), построенный на берегу при содѣйствіи Закаспійскаго Торговаго Товарищества. Затрудненіе встрѣчается также и въ недостаткѣ вьючныхъ лошадей. Шахрудскіе чарвадары, которые всего чаще бываютъ на берегу, астрабадской дороги боятся, и рѣдкіе изъ нихъ согласятся по ней ѣхать. Притомъ же, чарвадары эти въ лошадяхъ надобности неимѣютъ, и перевозятъ туземные товары на катерахъ, болѣе способныхъ къ до-

рогамъ горнымъ. Сдавъ товаръ, они спѣшатъ тотчасъ же оставить опасный для нихъ гязскій берегъ, чтобы засвѣтло доѣхать до д. Гязь, гдѣ и останавливаются на ночлегъ. Вьючныя лошади нанимаются въ прибрежныхъ деревняхъ: въ *Гязи*, *Чубукендэ*, *Наукендэ* и др., и какъ Персіяне стараются вообще избѣгать поѣздокъ по дорогамъ Астрабадской провинціи, то поэтому сборъ лошадей происходитъ съ большимъ трудомъ и часто продолжается по нѣскольку дней сряду.

За недостаткомъ помѣщенія на берегу, путешественики, ѣдущіе въ Персію черезъ Астрабадскій заливъ, останавливаются обыкновенно на морской нашей станціи на о-вѣ Ашурадэ, и тамъ дожидаются, пока лошади будутъ для нихъ наняты, и приведены на берегъ.

Никто изъ Персіянъ не рѣшится ѣхать съ берега въ Астрабадъ одинъ: имѣющій же надобность быть въ городѣ, всегда старается найти себѣ поболѣе попутчиковъ, чтобы быть безопаснѣе въ дорогѣ. Отправляясь въ путь, каждый изъ нихъ хотя и запасается на всякій случай ружьемъ (фитильнымъ), но вооруженіе это не приноситъ имъ пользы, потому что при ружьяхъ они рѣдко имѣютъ заряды, и ограничиваются въ этомъ отношеніи лишь тѣмъ, что во все время поѣздки держатъ на готовѣ зазженные фитили. Туркменамъ тактика эта впрочемъ хорошо извѣстна, а потому они, не обращая вниманія на воинственный видъ проѣзжающихъ, смѣло выходятъ къ нимъ на встрѣчу, и безъ всякаго сопротивленія берутъ ихъ въ плѣнъ. Если Персіянъ находится нѣсколько человѣкъ, то Туркмены заставляютъ ихъ перевязывать самихъ себя и затѣмъ уводятъ въ степи.

Плѣнные содержатся большею частію въ *Этрекскомъ* аулѣ, дальнемъ отъ берега, и тамъ исполняютъ всѣ тяжелыя работы до тѣхъ поръ, пока кто-либо изъ родственниковъ не позаботится объ ихъ выкупѣ. Выкупная плата эта бываетъ различна, и зависитъ отъ состоянія, какимъ можетъ располагать плѣнный. За бѣдныхъ поселянъ Туркмены ограничиваются самою незначительною суммою въ 2, 3 и т. д. червонцевъ (*баджагы*), но безъ денегъ ихъ не освобождаютъ. Такъ какъ Персіяне Астрабадской провинціи вообще люди несостоятельные и не имѣютъ

возможности взносить за себя даже и малой суммы, то по этому ихъ и находится въ степи постоянно значительное число. Говорятъ, что всѣхъ плѣнныхъ въ окрестностяхъ Астрабада проживаетъ у Туркменъ до 500 человѣкъ, изъ которыхъ многіе до того привыкли къ новому образу жизни, что и совсѣмъ не заботятся о возвращеніи на родину.

Чтобы избѣгать однако по возможности опасныхъ встрѣчь съ Туркменами, Персіяне кромѣ фитильныхъ ружей обращаются и къ другому пособію. Отправляясь по дорогамъ Астрабадской провинціи, они часто перемѣняютъ національное свое платье на туркменское, и главное, чтобы не быть узнанными, надѣваютъ на себя туркменскія шапки, которыя значительно разнятся съ персидскими. Вслѣдствіе такихъ измѣненій происходятъ иногда довольно забавныя встрѣчи Персіянъ между собою незнакомыхъ. Забывая о новомъ своемъ костюмѣ, они вдругъ разбѣгаются въ разныя стороны, и такимъ образомъ спасаются другъ отъ друга.

Способъ переодѣванія Персіяне заимствовали по видимому отъ самихъ же Туркменъ, которые во время своихъ разбоевъ въ Астрабадскомъ заливѣ имѣютъ обыкновеніе накрывать шапками верхушки камыша, растущаго по прибрежью, чтобы этимъ средствомъ отклонить отъ себя вниманіе крейсеровъ Станціи.

Кромѣ Шахъ-аббасской дороги, другой путь съ залива въ Астрабадъ идетъ на Черную рѣчку, и на деревни ***Курдъ-маалле***, расположенныя верстахъ въ 6 отъ ея берега. Суда не могутъ подходить близко къ Черной рѣчкѣ по причинѣ мелководія прибрежья, и останавливаются на довольно значительномъ отъ нея разстояніи. Чтобы войти въ устье рѣки, обыкновенно переправляются по заливу на плоскодонныхъ кулазахъ, лодку же ведутъ по песчаной отмели безъ всякаго груза, и пересаживаются въ нее при входѣ въ рѣку. Берега Черной рѣчки покрыты высокимъ и густымъ камышемъ, который задерживаетъ свободное движеніе веслами, а потому противъ теченія рѣки поднимаются довольно медленно. Такъ какъ въ камышѣ этомъ часто скрываются въ засадѣ Туркмены, то для болѣе безопаснаго плаванія по рѣкѣ, одинъ изъ гребцовъ помѣщается на верху мачты, чтобы оттуда удобнѣе было обозрѣвать какъ берега

рѣки, такъ равно и окрестныя туркменскія степи. Положеніе, въ какомъ находится этотъ наблюдатель, весьма опасное; держась на открытой вершинѣ мачты, онъ можетъ служить мѣткою цѣлію для Туркменъ, преслѣдованіе которыхъ здѣсь почти невозможно. Верстахъ въ 3 отъ залива, русло рѣки начинаетъ сокращаться и камышъ становится чаще. На берегу встрѣчается вышка, построенная для караульнаго; тропинка направо ведетъ въ д. д. *Курдъ-маалле*. Туркменскія косовыя лодки входятъ въ Черную рѣчку съ нефтью, солью и другими товарами, которыя они продаютъ здѣсь жителямъ ближнихъ деревень. Лодки эти останавливаются у берега въ недальнемъ разстояніи отъ вышки, въ которой впрочемъ караульныхъ не бываетъ. Персіяне, узнавъ о прибытіи Туркменъ, собираютъ предварительно свѣдѣнія о томъ, сколько лодокъ находится въ Черной рѣчкѣ и кто именно изъ Туркменъ привезъ товары, послѣ чего и идутъ на берегъ толпою. Численность ихъ въ подобныхъ случаяхъ всегда превышаетъ число пріѣзжихъ Туркменъ. Торговыя сдѣлки оканчиваются засвѣтло; къ закату солнца Персіяне спѣшатъ возвратиться въ свои деревни, и ни одинъ изъ нихъ не рѣшится провести ночь на берегу. Въ жаркое время, когда рѣчка мелѣетъ и косовыя лодки входить въ нее не могутъ, торговля ведется здѣсь черезъ рѣчку, такъ что продавцы и покупатели, оставаясь на своихъ мѣстахъ, передаютъ товары съ берега на другой на кулазѣ или въ бродъ, смотря по глубинѣ воды. Перевозка производится болѣе Туркменами, потому что Персіяне, изъ опасенія нечаяннаго на нихъ нападенія, на противуположный берегъ переходить боятся. Тропинка отъ Черной рѣчки на д. д. Курдъ-маалле идетъ сначала лѣсомъ и кустарникомъ на протяженіи до 3 верстъ, за тѣмъ большою поляною, за которою расположены деревни. Отсюда тропинка приводитъ на Шахъ-аббасскій хіябанъ между первымъ и вторымъ Имамъ-задэ.

Отъ Черной рѣчки до Астрабада считается верстъ 35. Путь этотъ хотя значительно легче гязскаго, но его рѣдко когда избираютъ, потому что онъ опаснѣе отъ близкаго сосѣдства съ Туркменами, которые, отправляясь изъ своихъ степей на разбои къ Шахъ-аббасскому хіябану, переправляются обыкновенно

черезъ Черную рѣчку. При томъ же, и самая рѣчка хотя и имѣетъ достаточную для лодокъ глубину, но въ лѣтнее время до того мелѣетъ въ устьѣ, что и легкій плоскодонный кулазъ едва въ состояніи бываетъ въ нее войти; лодку же требуется или передвигать по песчаной отмели, или переносить въ рѣку на рукахъ.

О происхожденіи г. Астрабада мѣстные жители разсказываютъ, что здѣсь, во времена существованія древняго г. Гургана, проживали обыкновенно погонщики ословъ или ишéковъ — *астаръ* استر, и что нагорная мѣстность, на которой расположенъ нынѣ г. Астрабадъ, служила для этихъ ословъ пастбищемъ или жилищемъ — *абадъ* اباد [1]). Затѣмъ, когда впослѣдствіи образовалось здѣсь селеніе по имени *Астарекъ*, то оно славилось богатыми кладами, которые находились близь горъ, и это обстоятельство привлекало сюда жителей изъ разныхъ провинцій. Около д. Астарекъ останавливался лагеремъ арабскій полководецъ *Язидъ ибнъ Мугаллебъ* во время своего похода (въ 98 = 716 г.) на Гурганъ и Табаристанъ, и случайно открылъ въ ней кладъ, состоявшій изъ 40 кувшиновъ, наполненныхъ золотомъ [2]). Язиду такъ понравилась мѣстность, занимаемая деревнею Астарекъ, что онъ приказалъ построить изъ нея того же имени городъ, и избралъ его своею резиденціею.

Имя Астрабада упоминается довольно часто и въ исторіи древняго Табаристана, когда городъ этотъ служилъ мѣстопребываніемъ арабскимъ полководцамъ, государямъ изъ династій Зіяридовъ, Сеидовъ и другимъ намѣстникамъ, управлявшимъ отдѣльными частями Табаристана и производившимъ нашествія на Каспійское прибрежьѣ. Черезъ Астрабадъ проходили въ свое время Сельджукиды, Монголы и другія чужеземныя племена, которыя также старались подчинить своей власти южное прибрежье. Когда г. Гурганъ потерпѣлъ разрушеніе, то жители его переселились въ Астрабадъ, и городъ этотъ занималъ тогда обширное мѣстоположеніе, которое простиралось до горы, извѣстной нынѣ подъ именемъ *Кальа-хандань* قلعه خندان. Гора

1) См. Загиред. стр. 22.

2) См. Фразеръ: стр. 7.

эта отстоитъ отъ Астрабада версты на 2 къ з. [1]). На вершинѣ ея находилось укрѣпленіе, отъ котораго шла стѣна, окружавшая городъ со всѣхъ сторонъ, самое же укрѣпленіе построено было, говорятъ, изъ бывшаго прежде на горѣ гебрскаго храма. На стѣнѣ возвышались прочныя башни и бойницы; вокругъ города прорытъ былъ глубокій ровъ. Кромѣ того въ окрестностяхъ Астрабада находилось до 30 другихъ крѣпостей.

Во время безпорядковъ и смутъ, происходившихъ въ прошломъ столѣтіи въ Персіи, г. Астрабадъ подвергался не разъ нападеніямъ или разрушеніямъ; разные соискатели персидскаго престола всегда видѣли въ немъ или болѣе вѣрную для себя защиту, или опасное противудѣйствіе. Въ тоже время Астрабадъ долженъ былъ выдерживать и другія нападенія со стороны кочующихъ Туркменъ. Надиръ Шахъ, чтобы прекратить постоянныя смуты и безпорядки въ Астрабадской провинціи, приказалъ срыть всѣ городскія укрѣпленія, и городъ принялъ тогда тѣ предѣлы, которые онъ занимаетъ нынѣ. Еще разъ Астрабадъ укрѣпленъ былъ въ царствованіе *Ага Мухаммедъ Хана*. При немъ городъ вновь обведенъ былъ стѣною; построены были башни, очищены рвы, но послѣ этого государя укрѣпленіями никто уже не занимался, и ихъ никогда не исправляли. Стѣны и башни полуобвалились отъ землетрясеній, рвы не очищались, и нынѣ Астрабадъ не въ состояніи выдержать никакой правильной осады. Отъ прежнихъ его укрѣпленій остались однѣ лишь развалины или груды кирпичей, которые употребляются мѣстными жителями на разныя городскія постройки.

Изъ этихъ укрѣпленій кромѣ Кальа-хандана, были замѣчательны:

Тэпэ-кальа-кугна كهنه قلعه تپه, съ в. стороны города;

Туренгъ-тэпе تورنگ تپه, въ булюкѣ Астрабадъ-Рустакъ, гдѣ нынѣ деревня того же имени;

Кугна-Кульбадъ كلباد كهنه, на в., на границѣ съ Мазандэраномъ;

---

1) Ее называютъ также *Хальатъ-пушанъ* خلعت پوشان «надѣваніе халата». Говорятъ, что прежде происходила на горѣ церемонія надѣванія халата на вновь назначаемаго въ Астрабадъ губернатора.

Маянъ مایان, къ ю. отъ Астрабада, въ Кятульскомъ булюкѣ, на горѣ того же имени;

Акъ-кале اق قلعه, къ в., на границѣ съ туркменскими степями, и нѣкот. другія.

Всѣ онѣ находятся нынѣ или въ развалинахъ, или отъ нихъ остались только одни насыпные холмы.

Астрабадскія стѣны имѣютъ съ каждой стороны особыя ворота, которыя называются сообразно съ тѣмъ, куда обращены:

1) *Дервазеи-мейданъ* دروازهٔ میدان «ворота на площадь»; черезъ нихъ идетъ дорога на Гязскій берегъ, или вообще къ сторонѣ моря. Надъ этими воротами устроена небольшая башня для караульнаго; на ночь онѣ ежедневно запираются, чтобы въ нихъ не могли войти Туркмены.

2) » *Сабзи-мешгедъ* دروازهٔ سبزی مشهد, съ в. стороны ведутъ въ Мешгедъ или Хорасанъ.

3) » *Бастамъ* دروازهٔ بسطام, на ю.-в. чрезъ нихъ дорога въ Шахрудъ-Бастамскую провинцію.

4) » *Чигиль-духтаръ* چهل دختر, «ворота 40 дѣвицъ», съ ю. стороны города, къ горамъ. Говорятъ, что Туркмены во время одного нападенія на Астрабадъ убили въ этихъ воротахъ 40 дѣвицъ.

Кварталы *маалля* محله въ городѣ слѣдующіе:

Мааллеи-наальбенданъ محلهٔ نعلبندان, «кварталъ кузнецовъ». Въ немъ находится построенный Ага Мухаммедъ Ханомъ дворецъ, въ которомъ живутъ астрабадскіе губернаторы. Дворецъ этотъ расположенъ на открытой площади и окруженъ каменною стѣною. Ворота, ведущія въ него съ в. стороны, почти всегда завалены бываютъ досками, мусоромъ и всякаго рода хламомъ, такъ что проѣхать въ нихъ довольно трудно. Внутри расположенъ садъ съ апельсинными, лимонными и др. деревьями, среди которыхъ во всякое время можно встрѣтить коровъ, лошадей и другихъ домашнихъ животныхъ. На з. сторонѣ сада построена небольшая бесѣдка; въ ней Астрабадскій губернаторъ принимаетъ обыкновенно своихъ посѣтителей. Нѣсколько

старыхъ пушекъ передъ воротами дворца, на площади, составляютъ астрабадскую артиллерію.

Въ Нальбенданѣ находится главная городская мечеть *Месджиди-джома* مسجد جامه, и при ней большое кладбище. Улицы называются:

Химедузъ حیمه دوز;
Пансервъ پای سرف:
Михче-керанъ میخچه کران;
Ширкушъ شیرکش;

Въ этомъ же кварталѣ проживаютъ потомки плем. *Белюджи* بلوج, и *Хаджиляръ* حاجیلار, предки которыхъ переселены были въ Астрабадъ въ царствованіе Сефевійской династіи.

Кварталъ Сабзи-мешгедъ, называется по имени воротъ; улицы въ немъ:

Сухте-чинаръ سوخته چنار;
Саре-чешме سر چشمه;
Саре-пуль سر پل;
Чемандіянъ چمندیان;
Накаречіянъ نقاره چیان;
Дэбаганъ دباغان.

Домовъ въ Сабзи-мешгедѣ считается 350; мечеть одна.

Дэрвазеи-нау دروازه نو «новыя ворота» или Маалле-мейданъ محله میدان «кварталъ полевой», съ мечетью *Гюльшанъ* گلشان. Къ нему принадлежатъ улицы:

Дэребе-нау درب نو «новыя ворота»;
Касегеранъ کاسه کران;
Баги-паленгъ باغ پلنگ;
Душамбе دوشنبه;

Въ кварталѣ Мейданъ до 500 домовъ; изъ нихъ до 200 заняты Каджарами.

Племя это извѣстно въ Астрабадѣ со временъ нашествія на Табаристанъ *Тимура*, когда оно раздѣлялось на 2 главныя вѣтви: *Ашаки-баши* اشاقه باش «верхніе» и *Юкари-баши* یخاری باش «нижніе». Первые занимали нагорныя равнины, послѣдніе кочевали на мѣстахъ низменныхъ.

Отъ Каджаровъ происходитъ нынѣшняя династія персидскихъ государей [1]).

Въ Астрабадѣ рѣкъ замѣчательныхъ нѣтъ; по городу протекаютъ 2 ручья: одинъ *Зіяретъ* زیارت получаетъ начало въ горахъ Шахку и проходитъ мимо деревни Зіяретъ, другой называется *Кенатъ* قنوات. Въ царствованіе Шаха Аббаса для запаса водою устроены были въ городѣ *абамбары* [2]).

Изъ Имамъ-Задэ или Аситанэ استانه (часовенъ) извѣстны:
Имамъ Задэ Исхакъ امامزاده اسحق;
Биби-сабзъ بی‌بی سبز;
Мурадъ-бахшъ مراد بخش;
Чагоръ-шамбе چهارشنبه;
Душамбе دوشنبه;
Сетанъ سه‌تن;
Тутэстанъ توتستان;
Бибихуръ,-биби нуръ,-биби зугуръ ظهور بی‌بی حور بی‌بی نور بی‌بی;
Рубандберу روبندبرو;
Кадами-хизръ قدم کاه حضر.

Всѣхъ мечетей считается 47; *мадраса* (школъ) مدرسه 7; бань 13. Мѣстные жители говорятъ, что всѣхъ зданій въ Астрабадѣ находится 1350, изъ которыхъ 395 заняты лавками. Полагая, что въ каждомъ домѣ проживаетъ среднимъ числомъ

---

1) Авторъ персидск. рукописи (Мазанд. Гил.) дѣлитъ Каджаровъ на слѣдующія племена:

Къ *Ашаки-баши* принадлежатъ: 1) *Каванлу* قوانلو; 2) *Азаданлу* عضدانلو; 3) *Шамбіяти* شام بیاتی; 4) *Карманлу* قرامانلو; 5) *Зіядлу* زیادلو; 6) *Кярлу* کرلو.

Юкари-баши раздѣляются: 1) *Даванлу* دوانلو; 2) *Сіянлу* سیانلو; 3) *Дашлу* داشلو; 4) *Кугналу* کهنه‌لو; 5) *Хазинэдарлу* خزینه‌دارلو; 6) *Кіяхлу* قیاخلو.

Кромѣ того 7 другихъ племенъ извѣстны были подъ именемъ *Кызылъ-башъ* قزل باش «красноголовыхъ»; прозваніе это далъ имъ Шахъ Измаилъ. 1) *Устаджлу* استاجلو; 2) *Шамлу* شاملو; 3) *Никалу* نیکالو; 4) *Бегарлу* بهارلو; 5) *Зулькадаръ* ذوالقدر; 6) *Афшаръ* افشار и 7) *Каджаръ* قاجار отъ которыхъ и происходилъ первый Каджарскій Государь Ага Мухаммедъ Ханъ.

2) *Абамбаръ* اب انبار, глубокій колодезь, выложенный камнемъ. Вода проводится въ него для сбереженія на лѣто, на жаркое время, и напускается посредствомъ крана, который находится внизу въ стѣнѣ, также какъ въ нашихъ баняхъ. Внизъ ведетъ каменная лѣстница.

до 7 человѣкъ, народонаселеніе Астрабада будетъ состоять не болѣе какъ изъ 10,000 челов.[1]). Большая часть жителей провинціи состоитъ изъ духовенства, муллъ и сеидовъ, которые не занимаются ничѣмъ и скитаются по разнымъ деревнямъ и городамъ Каспійскаго прибрежья.

Астрабадъ называется *даруль-мумининъ* دار المومنين «столицею правовѣрныхъ». Имя это значится и на монетахъ, которыя здѣсь чеканятся[2]).

Городской базаръ хотя и заключаетъ въ себѣ много лавокъ, но онъ очень бѣденъ, и въ немъ нельзя найти никакихъ замѣчательныхъ товаровъ. Большею частію лавки наполнены безъ всякаго разбора продуктами, которые расходятся въ самомъ Астрабадѣ; товары рѣдко когда сортируются и въ одной и той же лавкѣ можно найти и ситецъ и молоко, сальныя свѣчи, сахаръ и т. д. Къ базару принадлежатъ 3 каравансерая.

Всѣ Астрабадскія зданія каменныя, старой постройки, и большая часть изъ нихъ находятся въ полуразрушенномъ состояніи. Изъ домовъ, кромѣ занимаемаго русскимъ консульствомъ, нѣтъ ни одного замѣчательнаго по отдѣлкѣ или богатству; всѣ они расположены въ кривыхъ и узкихъ переулкахъ или улицахъ, ходить по которымъ не совсѣмъ удобно, потому что по дорогамъ встрѣчаются ямы, канавы или колодцы, рѣдко когда огораживаемые[3]).

Астрабадъ-Рустакскій булюкъ заключаетъ въ себѣ слѣдующія деревни:

---

1) По замѣчанію Риттэра населеніе въ Астрабадѣ въ 1808 году простиралось до 15,000 семействъ или 750,000 человѣкъ? (См. стр. 524).

Хотя холера, бывшая на южномъ Каспійскомъ прибрежьѣ въ 1832 г., истребила, говорятъ, до половины народонаселенія, но и за тѣмъ приведенная численность *одной* провинціи кажется невѣроятною.

2) На монетномъ дворѣ чеканятся: золотомъ: *туманы* تومان въ 3 р. с.; серебромъ: *саибкраны* صاحب قران 30 к.; *панабаты* پناه آباد 15 к.; и мѣдные *шаи* شاهی $1^1/_2$ к. с.

3) Фразеръ говоритъ впрочемъ (стр. 8 и слѣд.), что во время его пребыванія въ Астрабадѣ (въ 1821 г.), городъ этотъ имѣлъ видъ довольно изысканный и отличался чистотою, какой не встрѣчалъ онъ въ другихъ персидскихъ городахъ. По его замѣчанію жители Астрабада старались будто бы тогда не только о сбереженіи на большихъ улицахъ каменныхъ мостовыхъ, но даже строили мостовыя и по узкимъ переулкамъ, ведущимъ къ домамъ.

д. *Рустэмъ-келя* رستم کلا;
» *Фуджурдъ* فوجورد;
» *Узина* اوزینه;
» *Этрекъ-чаль* اترك چال;
» *Баги-гульбинъ* باغ گلبین;
» *Великъ-абадъ* ولیک آباد;
» *Мухаммедъ-абадъ* محمد آباد;
» *Усманъ-келя* عثمان کلا;
» *Раби-келя* ربیی کلا;
» *Хайратъ* حیرات;
» *Чупляни* چوب‌لانی;
» *Веляш-абадъ* ولاش آباد;
» *Нумуль* نومل;
» *Карнабадъ* قرن آباد;
» *Фейзабадъ* فیض آباد;
» *Марьямабадъ* مریم آباد;
» *Сіяталю* سیاه‌تلو;
» *Наренджъ-абадъ* نارنج آباد;
» *Алюкеля* الوکلا;
» *Джельбинъ-баля* جلبین بالا;
» *Джельбинъ-паинъ* جلبین پاین;
» *Дуданьга* دودانگه;
» *Исфаганъ-келя* اصفهان کلا;
» *Агенгяръ маалля* اهنگر محله;
» *Сумарудъ* سومارود;
» *Талебу* طالبو;
» *Марзенъ-келя* مرزن کلا;
» *Сурхунъ-келя* سرخون کلا;
» *Маасумъ-абадъ* معصوم آباد;
» *Фульхурдэ* پل خورده;
» *Али-абадъ* علی آباد;
» *Зіяретъ-хоссерудъ* زیارت خاصه رود;
» *Шемсъ-абадъ* شمس آباد;

д. *Туренъ тэпэ* تورنک تپه;

» *Султанъ-абадъ* سلطان آباد;

» *Кальа-сягъ-баля* قلعه سیاه بالا, на границѣ съ Туркменскими степями, на 1 фарс. отъ города.

Къ булюку Фахремадэддинъ, который входитъ въ составъ Астрабадъ-Рустака, принадлежатъ:

д. *Хуссейнъ-абадъ* حسین آباد;

» *Миръ-маалля* میر محله;

» *Міянъ-абадъ* میان آباد;

» *Джаафаръ-абадъ* جعفر آباد;

» *Таки-абадъ* تقی آباد;

» *Кули-абадъ* قلی آباد;

» *Кенаре* کناره.

Деревни Астрабадъ-Рустакскаго булюка расположены по большей части въ лѣсу, на мѣстахъ низменныхъ.

Булюкъ Саданъ-Рустакъ заключаетъ въ себѣ слѣд. деревни:

д. *Курдъ-маале* کرد محله; состоитъ изъ 4 смѣжныхъ деревень:

» *Баля-паленгъ* بالا پلنک или *Баля-булюкъ* بالا بلوك; въ ней находится *Чапаръ-ханэ* چپار خانه «почтовая станція»;

» *Сали-Кендэ* سالی کنده;

» *Тускайшъ* توسکایش;

» *Велягузъ* ولاغوز или *Ширдарбунъ* شیرداربن,

Деревни эти отстоятъ отъ Астрабада фарсаховъ на 5, отъ Шахъ-аббасскаго хіябана верстъ на 6. Въ Курдъ-маалле 3 мечети, 15 лавокъ, зданій во всѣхъ 4 деревняхъ считается 970. Говорятъ, что домъ, принадлежащій помѣщику, построенъ изъ камня, который находился въ зданіяхъ древняго г. Бербери или Хараби-шагра. Жители Курдъ-маалле зажиточнѣе другихъ деревень Астрабадской пров.; главное занятіе ихъ состоитъ въ скотоводствѣ, но они часто подвергаются нападеніямъ со стороны Туркменъ, которые отбиваютъ у нихъ быковъ. Прежде на окрестныхъ поляхъ паслось до 2,000 быковъ, нынѣ же осталось ихъ не болѣе 200; всѣ осталь-

ные, угнаны въ разное время Туркменами въ степи. Кромѣ скотоводства жители занимаются земледѣліемъ, и частію шелководствомъ. Шелку можно собирать здѣсь примѣрно до 800 батмановъ въ годъ. *Маліятъ* مالیات (доходъ) съ деревень опредѣляется въ 800 тумановъ (2,400 р.). Въ военное время полагается, чтобы изъ д. д. Курдмаалле поставлялось 130 чел. сарбазовъ, но какъ обыкновенно водится, подобныя положенія существуютъ только номинально, и всѣ тѣ, до кого доходитъ очередь поступить въ ряды астрабадской арміи, при первомъ же слухѣ о войнѣ скрываются изъ деревень, и послѣ уже ловятся въ лѣсахъ или по дорогамъ.

д. *Кяфшгири* كفش‌گیری, на пути изъ Курдъ-маалле въ Астрабадъ, отъ котораго отстоитъ фарсаха на 2. Деревня эта принадлежитъ помѣщику Газаръ-джериба. Въ ней 1 мечеть, 1 *такіе* تکیه (небольшая часовня) и 3 лавки. Домовъ считается 250. Кяфшгири также подвергается частымъ нападеніямъ отъ Туркменъ, и хотя вокругъ деревни для безопасности жителей прорыта канава, но она не приноситъ никакой пользы, потому что черезъ нее вездѣ можно свободно переходить. Жители занимаются выдѣлкою кунжутнаго мыла. Шелку собирается здѣсь до 150 батм. въ годъ.

д. *Алянгъ* النگ;
» *Чагордэ* چهارده;
» *Альваръ* الوار;
» *Баляджадэ* بالا جاده;
» *Харабе-месджидъ* или *Харъ-месджидъ* خر مسجد;
» *Чекаръ* چقر;
» *Міяндэрре* میان دره, на пути изъ Кяфшгири въ Астрабадъ;
» *Ангирумъ* انگرم;
» *Керимъ-абадъ* کریم آباد;
» *Лями-ленгъ* لامی لنگ;
» *Кальа-махмудъ* قلعه محمود;
» *Азадъ-маалля* ازاد محله;
» *Ляльдэбинъ* للدوبن;
» *Каляндаръ-маалле* قلندر محله;

д. *Банэ-имамъ* بانه امام;
» *Гашимъ-абадъ* هاشم آباد;
» *Чалеки* چالکی;
» *Хейдэръ-абадъ* خیدر آباد;
» *Мигтаръ-келя* مهتر کلا;
» *Аминъ-абадъ* امین آباد;
» *Зиреванъ-маалле* زروان محله;
» *Каляндаръ-айшъ* قلندر عایش;
» *Келямунъ* کلامون;
» *Шуріянъ* شوریان;
» *Гушанъ* توشن;
» *Бакяръ-маалля* باکر محله;
» *Ялу* یالو;
» *Казимъ-абадъ* قاظم اباد;
» *Зербадъ-маалля* زرباد محله;
» *Пишинъ-келя* پیشین کلا;
» *Ясаки* یساقی;
» *Гурджи-маалля* کرجی محله;
» *Дангелянъ* دنگلان, на пути въ Астрабадъ;
» *Шахдэ* شاه ده;
» *Вурудъ-маалля* درود محله;
» *Саръ-келя-хараби-шагръ* سرکلا خراب شهر, на ю. отъ Имамъ-задэ Казима, до 40 домовъ;
» *Эспухиль* или *Эспу-маалля* اسپوخیل;
» *Шемушекъ* или *Чемушекъ* شموشك;
» *Научаманъ* نوچمن;
» *Сеидъ-маранъ* سید محله;
» *Садръ-абадъ* صدر آباد;
» *Келясенгіянъ* کلا سنگیان;
» *Саданъ* سدن;
» *Каляджанъ-Кази* کلاجان قاضی;
» *Каляджанъ-Каджаръ* کلاجان قاجار, на пути изъ Кяфшгири въ Астрабадъ;
» *Лемискъ* لمسک;

д. *Варсанъ* ورسان, съ Имамъ-задэ того же имени, который называется также *Пенчь-Имамъ* پنج امام «5 имамовъ». Варсанъ на пути въ Астрабадъ изъ Кяфшгири.

» *Алюфа* الوفه;

» *Саадъ-абадъ* سعد آباد;

» *Нудиджа* نودیجه;

» *Тахшъ-маалля* تخش محله;

» *Инджирабъ* انجیراب, на пути изъ Варсана въ Астрабадъ;

» *Зенги-маалля* زنگی محله;

» *Уджабанъ* اوجابن;

» *Кальа* قلعه. Послѣднія 4 деревни расположены въ недальнемъ разстояніи отъ Астрабада.

Деревни Аназанскаго булюка:

д. *Гашике* هشیکه, на границѣ Мазандэрана съ Астрабадомъ; отъ города отстоитъ на 9 фарс.

» *Таларъ* طلهر;

» *Ливанъ* لیوان, на пути изъ Гязи въ Ашрефъ;

» *Кугна Кульбадъ* کهنه کلباد — «старый Кульбадъ», граница двухъ смежныхъ провинцій;

» *Наукендэ* نوکنده, на пути изъ Гязи въ Ашрефъ;

» *Пушъ-тэпе* نوش تپه;

» *Чубукендэ* چوبا کنده, близь Гязи;

» *Дашти Келя* دشت کلا близь горъ, съ рѣчкою того же имени. Черезъ эту деревню въ дурную погоду идетъ дорога на Имамъ-заде-хараби-шагръ.

» *Ватана* وطنا, занимаетъ нагорное мѣстоположеніе и служитъ прибрежнымъ жителямъ яйлакомъ. Деревня эта отстоитъ отъ Астрабадскаго залива верстъ на 6, отъ Черной рѣчки Фарсаха на 2, отъ Хараби-шагра версты на 3. Черезъ Ватана въ дурную погоду, чтобы миновать Гязь, ѣдутъ черезъ горный хребетъ на д. *Радканъ* رادکان, расположенную въ горахъ. До Радкана отъ Гязи считается около 4 фарс.

» *Гязь* جز, отъ Ватана версты на 3, отъ Астрабада на 6 фарс. Гязь заключаетъ въ себѣ слѣдующія деревни или кварталы محله:

» *Маалле-курдъ* کرد محله;

д. *Міянъ-маалле* محله میان;
» *Маскяръ-маалле* محله مسکر.

Всѣхъ зданій считается 215; по причинѣ влажности береговаго климата, большая часть домовъ крыты деревомъ. Жители занимаются земледѣліемъ, скотоводствомъ и частію шелководствомъ. *Маліятъ* Гязи опредѣляется въ 700 тумановъ. Черезъ эту деревню ѣдутъ съ берега въ Астрабадъ, Шахрудъ, Ашрефъ, Барферушъ и т. д. Лѣсныя тропинки на в., приводятъ къ Черной рѣчкѣ черезъ д. Курдммаалле. Тропинки эти пролегаютъ по прибрежью или Аназанскому булюку весьма неправильно. Въ Курдъ-маалле дорога изъ Гязи идетъ сначала лѣсомъ на рѣчку Гязь, къ Шахъ-аббасскому хіябану, за которымъ встрѣчается на пути р. *Валяфра*, и замѣчательное по своей высотѣ и толщинѣ орѣховое дерево, называемое мѣстными жителями *Мазуи-валяфра* مازوی ولفرا. Дерево это находится въ недальнемъ разстояніи отъ хіябана; въ вышину оно имѣетъ до 38 ханскихъ аршин. По переѣздѣ черезъ р. Валяфра, лѣсная тропинка ведетъ къ тремъ другимъ ручьямъ; черезъ одинъ изъ нихъ построенъ каменный мостикъ, *Пули-Хаджи-Ибрагимъ* پل حاجی ابراهیم; двѣ другія рѣчки соединяются, и текутъ къ смежнымъ деревнямъ *Багу* и *Каракендэ*. Отъ моста Хаджи Ибрагима тропинка направляется къ Имамъ-задэ-хараби-шагръ, гдѣ считается половина дороги отъ Гязи до Курдъ-маалле. На ю. въ сторонѣ отъ тропинки остается д. *Саръ-келя* (Хараби-шагръ) سر کلا خراب شهر. Далѣе, направо отъ р. *Альвандъ-Кіябъ* الوند کیاب, встрѣчается другое замѣчательное по своей толщинѣ дерево, которое посреди раздвоилось до корня; близъ него вырытъ небольшой колодезь. Дерево это называется *Кундуль-афра* کندل افرا. Близь Курдмаалле переѣзжаютъ черезъ р. *Ширдарбунъ*. Отъ Гязи до Курдмаалле считается 3 фарс.

д. *Шахпасандъ* شاه پسند;
» *Валяфра* ولفرا;
» *Устинава* или *Устунъ-абадъ* استون آباد;
» *Сермаала* سرمحله, расположена въ лѣсу, въ недальнемъ раз-

стояніи отъ берега, покрытаго густымъ камышемъ и кустарникомъ.

д. *Сартакъ* سرطاق;
» *Каляфра* كلا افرا;
» *Сутэдэ* سوتەده;
» *Банафшъ-тэпэ* بنفش تپه;
» *Каракендэ* قراكنده; كاركنده, отъ берега залива отстоитъ версты на 4.
» *Багу* باغو, верстахъ въ 3 отъ рѣчки того же имени; отъ Астрабадскаго залива отстоитъ версты на 4; между Багу и Каракендэ неболѣе ½ версты. Жители дд. этихъ занимаются вырубкою орѣховыхъ кряжей.

Всѣ деревни Аназанскаго булюка расположены въ лѣсу близь Астрабадскаго залива, отъ котораго они находятся въ разстояніи отъ 3 до 7 верстъ. Съ берега ихъ невидно, и пройти къ нимъ прямымъ путемъ довольно трудно, потому что прибрежье вездѣ покрыто болотами или топями.

Деревни Кятульскаго булюка раздѣляются на зимнія *Кишлакъ* قشلاق, и лѣтнія *Яйлакъ* ييلاق.

Деревни кишлакъ:

д. *Курчь-курни* قوچ كورنى:
» *Хаджи-абадъ* حاجى آباد;
» *Наудэ* نوده;
» *Харъ-келя* خار كلا;
» *Курдъ-абадъ* كرد آباد;
» *Мизраа* مزرعه;
» *Бичакъ-маалля* محله بيچاك;
» *Берафтанъ* برفتان;
» *Аляминъ* علامين;
» *Аляризинъ* الارزين;
» *Саваръ-келя* ساور كلا;

Лѣтнія — яйлакъ:

» *Тагаръ-чаль* طغرجال;
» *Весиса* وسيسه;
» *Кулиндаръ* حولندر;

д. *Гариб-абадъ* آباد غريب;
» *Чиджа* چه‌جا;
» *Кяноу* كنو, близь горы, съ вершины которой спадаетъ 4 ручья.
» *Маянъ* مايان, расположена при подошвѣ горы того же имени. Говорятъ, что на вершинѣ Маяна находятся остатки бывшей крѣпости, гдѣ долженъ храниться кладъ.
» *Сія-марку* سياه مركو, славится своими плодородными лугами для пастбищъ. Деревня расположена на перекресткѣ трехъ дорогъ: одна на с.-з., ведетъ по Кятульской долинѣ въ Астрабадъ, другая на ю. въ Шахрудъ и Бастамъ, третья на з. въ горы Шахку. Весною и лѣтомъ приходятъ въ Сія-марку изъ разныхъ мѣстъ дервиши, которые собираютъ здѣсь лекарственныя травы и растенія.
» *Рикъ-чешме* ريك چشمه;
» *Баля-чили* بالا چيلى;
» *Паинъ-чили* پاين چيلى;
» *Таберъ* تابر?
» *Нерсу* نرسو;
» *Шурабъ* شوراب;
» *Алюстанъ* الوستان.

Деревни Кятульскаго булюка находятся въ разстояніи одна отъ другой на 3, 4 версты. Въ зимнее время жители поселяются на Кятульской равнинѣ, гдѣ протекаетъ ручей выходящій изъ горъ Шахку и Северъ. Равнина отстоитъ отъ города фарсаха на 2. При наступленіи жаровъ, жители перекочевываютъ ближе къ горамъ.

Къ булюку Фендэрискъ относятся:

д. *Наки-абадъ* نقى آباد;
» *Даръ-куля* دار كلاه;
» *Шафи-абадъ* شفيع آباد;
» *Машоу* ماشو;
» *Нонъ-талю* نام تلو;
» *Ханъ-бебинъ* خان بهبن;
» *Саадъ-абадъ* или *Саидулъ* سعد آباد;

д. *Галю-кана* كلوكن;
» *Зеринъ-гюль* زرين گل;
» *Чинау* چنو;
» *Джаузчаль* جوزچال;
» *Сулейманъ* سليمان;
» *Раміянъ* راميان, фарсахахъ въ 15 отъ Астрабада;
» *Ватанъ* واطن, отъ Астрабада въ 19 фарсахахъ;
» *Наргисъ-чаль* نرگس چال;
» *Маалле-канги* محله قانكى, состоитъ изъ 4 деревень:
» *Кашлакъ* قشلاق;
» *Маалля-миръ* محله مير;
» *Парсіянъ* پارسيان;
» *Тильабадъ* تيل آباد.

Къ булюку Кугсаръ принадлежатъ:

» *Кальа-кафи* قلعه قافه;
» *Мааллеи-чинашекъ* محله چناشك, состоитъ изъ 5 деревень:
» *Ваминанъ* وامنان;
» *Кашидаръ* كاشى دار;
» *Пуштичаль* پشت چال;
» *Хуссейнъ-абадъ* حسين آباد;
» *Нерабъ* نراب.
» *Тэляке-бандъ* طلاق بند;
» *Чемани-баля* چانى بالا;
» *Чемани-паинъ* چانى پاين;
» *Тэресе* تره سه;
» *Агенгяръ-маалля* محله اهنكر;
» *Дузинъ* دوزين;
» *Дэрджинъ* درجين;
» *Бренджевинъ* برنجوين;
» *Кулягисари* كلاه سرى;
» *Фаренъ* فرنك, считается самою дальнею отъ Астрабада.

Во многихъ деревняхъ Кугсара и Фендэриска живутъ *Гудары*. Племя это кочуетъ въ провинціяхъ Астрабадской и Мазандэранской, гдѣ Гудары нанимаются обыкновенно работниками или караульными на поляхъ у Персіянъ. Въ деревняхъ они поселяются большею частію на концѣ улицъ, чтобы по воз-

можности избѣгать близкихъ сношеній съ Персіянами, которыхъ они не уважаютъ. Говорятъ, что Гудары не слѣдуютъ никакой религіи, и употребляютъ въ пищу свинину. Мясо жарятъ на свиной кожѣ, обливая ее предварительно масломъ, послѣ же кожу бросаютъ собакамъ. Собственнаго нарѣчія Гудары кажется не имѣютъ; они говорятъ по персидски, по турецки, на мазандэранскомъ нарѣчіи и вообще выучиваются мѣстному разговорному языку. При вступленіи въ бракъ, обрядовъ никакихъ не исполняютъ. Въ дѣлахъ спорныхъ, избираютъ посредникомъ одного изъ своихъ стариковъ. Гудары славятся какъ способные и опытные стрѣлки; къ этому занятію пріучаются они еще съ малолѣтства, и какъ охотники смѣло идутъ на тигровъ, барсовъ и другихъ звѣрей. Туркмены ихъ боятся, и рѣдко нападаютъ на тѣ деревни, въ которыхъ живетъ много Гударовъ.

Деревни булюка Шахку и Северъ شاه‌کوه وساور.

д. *Радканъ* رادکان;
» *Кундабъ* کندراب;
» *Хаджи-абадъ* حاجی آباد;
» *Научаманъ* نوچمن;
» *Расулъ-абадъ* رسول آباد;
» *Саверъ* ساور;
» *Чальханэ* چال خانه;
» *Шахку-баля* شاه‌کوه بالا;
» *Шахку-паинъ* شاه‌کوه پاین;
» *Ташъ* تاش, на границѣ провинцій Астрабадской и Шахрудъ-Бастамской

Изъ деревень Астрабадской провинціи могутъ заслуживать вниманія *Гязь*, *Курдмаалле*, и нѣкоторыя изъ расположенныхъ въ горахъ; всѣ же другія, находятся въ самомъ бѣдственномъ состояніи, и ни одна изъ нихъ не отличается промышленностію или благоустройствомъ.

Чтобы имѣть понятіе о торговлѣ въ Астрабадѣ, достаточно видѣть одинъ только *перевалъ* или Гязскій берегъ, гдѣ расположена персидская таможня, и гдѣ сосредоточивается вся дѣятельность провинціи, такъ какъ сюда свозятся всѣ товары привозимые изъ Шахруда и Россіи.

Въ прежніе годы, на Гязскомъ берегу близь таможни, была русская факторія Московскаго торговаго съ Азіею Дома [1]), которая сгорѣла въ 1859 году со всѣми другими береговыми зданіями.

Объ этой факторіи и пожарѣ, имѣвшемъ значительное вліяніе на торговыя дѣйствія въ Астрабадскомъ краю, я скажу здѣсь нѣсколько словъ.

Факторія Московскаго Дома построена была въ нѣсколькихъ саженяхъ отъ берега, и состояла изъ деревяннаго одно-этажнаго зданія, съ вышкою или мезониномъ на верху для помѣщенія русскихъ прикащиковъ. Внизу находилась лавка, въ которой продавались мануфактурные товары; рядомъ съ ней расположенъ былъ амбаръ для склада привозныхъ товаровъ. Дворъ факторіи огражденъ былъ деревяннымъ заборомъ. Главное назначеніе этого забора состояло въ томъ, что онъ служилъ защитою отъ нападеній лѣсныхъ шакалокъ, которыхъ на Гязскомъ берегу водится особенно много. Ворота съ южной стороны вели въ лѣсъ, гдѣ построена была деревянная баня. Отъ берега залива она отстояла сажень на 50, чтобы во время морскихъ волненій вода не могла до нея доходить. Тропинка въ баню шла черезъ рѣчку Дашти-келя, протекавшую позади факторіи. Баню топили только тогда, когда на берегу было много народа, ходили же въ нее съ нѣкоторою осторожностію и боязнію, чтобы не подвергнуться нападенію отъ Туркменъ. Для этого, во время пребыванія въ банѣ, вокругъ нея, въ разныхъ мѣстахъ лѣса ставился для безопасности караулъ.

Надъ вышкою факторіи, въ случаѣ надобности, поднимался русскій коммерческій флагъ, который служилъ сигналомъ для постоваго судна, назначаемаго сюда отъ морской нашей Станціи на островѣ Ашурадэ. Судно это, по причинѣ мелководія Астрабадскаго прибрежья, останавливается обыкновенно въ разстояніи отъ него сажень на 200. Поднятіе флага означало, что на берегу имѣютъ надобность въ постовой лодкѣ; когда сигналъ былъ на суднѣ замѣчаемъ, и лодка шла къ берегу, флагъ тотчасъ же опускался. Сигналъ этотъ особенно не нравился Турк-

1) Управляющимъ этого дома былъ Московскій купецъ Елизаровъ, и главнымъ его прикащикомъ въ Персіи, купецъ Е. В. Голиковъ.

менамъ, которые, видя въ немъ вѣрное пособіе для береговыхъ жителей со стороны морской Станціи, рѣдко когда рѣшались приближаться днемъ къ перевалу. Московскій Торговый Домъ велъ свои дѣйствія въ Персіи въ продолженіи 10 лѣтъ до 1857 года, когда установилось Закаспійское Торговое Товарищество. Учредители Товарищества В. А. Кокоревъ и баронъ Н. Е. Торнау, имѣя въ виду, вмѣстѣ съ развитіемъ торговли въ Персіи установить и болѣе прочныя торговыя сношенія съ Туркменами, кочующими по восточному берегу Каспійскаго моря и въ окрестностяхъ Астрабадской провинціи, предложили персидскому правительству, перенести факторію съ гязскаго берега ближе къ туркменскимъ степямъ. Зданіе полагали построить близь берега р. *Сіяджу* или Багу на холмѣ, который встрѣчается на берегу этой рѣчки, верстахъ въ двухъ отъ Астрабадскаго залива, и въ виду туркменскихъ степей. Шахрудскіе чарвадары, вмѣсто д. Гязь, могли идти при спускѣ съ горъ въ дурную погоду на д. *Ватана* и *Имамъ-задэ-харабишагръ*, въ хорошую же — на астрабадскую дорогу между обоими Имамъ-задэ на д. д. *Багу* и *Каракендэ*, смотря по тому, какой путь найдутъ для себя болѣе удобнымъ. Караваны сходились за тѣмъ въ факторіи, и товары могли переправляться отсюда по р. Сіяджу въ Астрабадскій заливъ. Факторію думали построить изъ камня, и на счетъ Товарищества.

Пока происходили по этому предмету переговоры, встрѣтившіе въ самомъ началѣ противодѣйствіе со стороны мѣстныхъ астрабадскихъ властей, на гязскомъ берегу произошли перемѣны. Таможню принялъ новый откупщикъ [1]), который обязался платить за нее двойную противъ прежняго цѣну, вмѣсто 1,500 тум., 3,000 тум. въ годъ, и по этому случаю пріѣхалъ на берегъ. Такъ какъ принятіе имъ таможни произошло ранѣе того срока, на который она взята была прежнимъ откупщикомъ [2]), то между обоими начальниками таможни возникъ вопросъ о

1) Барферушскій *арбабъ* (ارباب помѣщикъ — откупщикъ) и таможенный въ Мешг. дисерѣ Аббасъ-Кули.

2) Астрабадскимъ купцомъ Муллою Абдуррасулемъ, который взялъ таможню на откупъ до новаго года (3 марта نوروز). Передача происходила въ концѣ декабря 1858 года.

томъ, кому изъ нихъ слѣдуетъ пользоваться пошлинными деньгами за товары, находившіеся на берегу, и еще не оплаченные. Новый откупщикъ основывалъ права свои на фирманѣ; вопросъ рѣшился однако же самъ собою; на берегу произошелъ пожаръ, и всѣ зданія вмѣстѣ съ спорными товарами сгорѣли. Говорили, что пожаръ случился отъ того, что въ тѣ дни выжигались окрестныя поля и пламя занесено было на берегъ вѣтромъ, но, настоящая причина осталась неизвѣстною. Изъ товаровъ сгорѣло до 5,000 пуд. хлопка, столько же разныхъ фруктовъ; убытокъ понесенный русскими купцами простирался до 10,000 тумановъ. Спасены были только сундучные товары Закаспійскаго Торговаго Товарищества, и коляска находившаяся въ то время въ Факторіи для отправки въ Тегеранъ [1]). Послѣ пожара русскіе купцы построили на свой счетъ нѣсколько камышевыхъ шалашей, и помѣстились въ нихъ на время, въ ожиданіи, пока астрабадское начальство сдѣлаетъ распоряженіе о постройкѣ новыхъ зданій. Но въ Астрабадѣ ограничились въ этомъ отношеніи только тѣмъ, что на шалаши наложена была *пошлина*, и каждый купецъ, за право проживанія въ нихъ, долженъ былъ платить по 3 р. с. въ мѣсяцъ. Закаспійское Торговое Товарищество, нашлось вынужденнымъ перенести факторію на островъ Ашурадэ, гдѣ, при содѣйствіи начальника Станціи И. А. Лихарева, построенъ былъ складочный для товаровъ амбаръ. На гязскомъ берегу, черезъ полгода послѣ пожара, Персіяне начали строить деревянный сарай. Сколоченъ онъ

1) Персіяне говорили, что коляска эта отправлена была Французскимъ Императоромъ въ подарокъ Персидскому Шаху.

Въ день пожара, съ полдня дулъ *бади-гярмъ* بادگرم, теплый горный вѣтеръ; воздухъ былъ удушливый. На слѣдующій день, 4 января (1859 г.), поднялся вѣтеръ; на морѣ сдѣлалось большое волненіе, которое вскорѣ перешло въ штормъ. Вода въ заливѣ поднялась, и о-въ Ашурадэ затопило почти на половину. Изъ стоявшихъ на рейдѣ судовъ, пароходъ «Волгу» сорвало съ двухъ якорей и выбросило на островъ; одно изъ купеческихъ судовъ унесено было въ море, и выброшено на туркменскій берегъ. Нѣсколько зданій разрушились, со многихъ сорвало крыши, всѣ заборы пали. Песокъ кружился надъ островомъ и закрывалъ его со всѣхъ сторонъ; вѣтеръ дулъ съ такою силою, что не было почти возможности стоять на ногахъ. Нефтагиль, находившійся въ то время на берегу острова, подняло водою, и вновь унесло (до 4,000 пуд.) къ туркменскимъ берегамъ. Штормъ начался въ 3 часа дня, и стихъ послѣ полуночи.

былъ очень скоро, въ нѣсколько дней, и названъ факторіею, за наемъ которой назначено было 250 червонцевъ въ годъ. Изъ купцовъ никто однако не пожелалъ ее нанять, и каждый остался въ своемъ шалашѣ. Сарай этотъ и шалаши держатся тамъ и въ настоящее время. Такъ какъ новое зданіе сквозитъ со всѣхъ сторонъ, и при малѣйшемъ дождѣ протекаетъ, то товары, за неимѣніемъ помѣщенія, складываются обыкновенно на самому берегу. Въ дурную погоду, при частыхъ здѣсь дождяхъ, которые мѣшаютъ погрузкѣ ихъ на суда, онѣ подвергаются сырости, гніенію и не рѣдко совсѣмъ обращаются въ негодность. Самая погрузка товаровъ представляетъ также значительныя затрудненія. Пристань къ берегу не выводится, судаже за мелководіемъ прибрежья, и чтобы не подвергнуться нападенію отъ Туркменъ, должны останавливаться всегда около постоваго судна Погрузка производится поэтому съ помощію кулазовъ и лодокъ, но мелководнымъ же мѣстамъ товары переносятся на рукахъ. Впрочемъ, иногда ставятся у берега подмостки, и то на самое короткое время, на 1, много на 2 мѣсяца. Онѣ складываются изъ нѣсколькихъ десятковъ вѣтхихъ досокъ, которыя едва держатся на слабыхъ перекладинахъ перебрасываемыхъ черезъ вбитыя въ песокъ колья; ходятъ по нимъ съ особою осторожностію, и только по одному въ рядъ, потому что доски постоянно колеблятся. При небольшомъ въ заливѣ волненіи, подмостки и совсѣмъ падаютъ. Но и эта *пристань* можетъ строиться только съ особаго каждый разъ разрѣшенія правительства. Ежегодно, съ весны еще начинается между Астрабадомъ и Тегсраномъ дѣло *о возведеніи пристани къ Гязскому берегу*, и пока оно продолжается, товары успѣваютъ погрузить на суда, такъ что при постройкѣ подмостокъ, въ нихъ часто нѣтъ уже и надобности. Разборка ихъ производится всегда съ необыкновенною скоростію.

Изъ товаровъ или произведеній Астрабадской провинціи заслуживаютъ вниманія *орѣховые кряжи* и *кунжутное масло.* Орѣхъ вырубается болѣе по Аназанскому булюку, и для отправки въ Астрахань свозится на гязскій берегъ или къ рѣкѣ Сіяджу. Кряжи сдаются правительствомъ на откупъ персидскимъ подданнымъ; купцамъ русскимъ покупка ихъ мѣстнымъ началь-

ствомъ *запрещается*. Съ 1859 г. откупъ астрабадскихъ кряжей принадлежалъ персидскому консулу въ Астрахани Мирзѣ-Юсуфъ-Хану, который только одинъ и имѣлъ право вывозить ихъ на продажу въ Россію. Для болѣе удобной погрузки на суда, кряжи вырубаются обыкновенно длиною въ 2 аршина, и цѣнятся, смотря по толщинѣ или ширинѣ, по 1 крану (30 к.) за каждый вершокъ. Большею частію кряжи имѣютъ въ длину два ханскихъ аршина, въ ширину 5 вершковъ, и продаются на мѣстѣ по 5 крановъ (по 1 р. 50 к.) за каждый. Кряжъ въ 1 аршинъ длиною и шириною въ 3 вершка, цѣнится не дороже 60 к. с. При погрузкѣ ихъ на коммерческія суда, со стороны морской Станціи оказывается обыкновенно Персіянамъ пособіе для охраненія судна отъ нападенія Туркменъ. Въ Астрахань съ гязскаго берега вывозится орѣховыхъ кряжей ежегодно до 10,000 шт.

Кунжутное масло выдѣлывается въ г. Астрабадѣ, но оно не имѣетъ большаго сбыта въ Россіи, и вывозится на продажу только до Астрахани. Въ Астрабадѣ кунжутное масло добывается въ незначительномъ количествѣ, и продается тамъ до 3 р. с. за пудъ.

Кунжутное мыло, которымъ славится Астрабадъ, обладаетъ такимъ дурнымъ свойствомъ и противнымъ запахомъ, что даже сами Персіяне его не употребляютъ, если только имѣютъ возможность покупать русское. За тѣмъ, въ Астрабадѣ продается еще бычья кожа въ самомъ маломъ количествѣ, вѣсомъ на фунты. Главная партія этой кожи вывозится изъ Хорасана или Шахруда въ Мазандэранъ. Продажа бычьей кожи также, кажется, въ послѣднее время воспрещена русскимъ купцамъ, подобно орѣховымъ кряжамъ.

Изъ русскихъ товаровъ въ Астрабадѣ продается желѣзо, посуда мѣдная, фарфоровая, кальяны, чашки, чугунныя издѣлія (котлы для Туркменъ) и нѣкот. др. Торговый оборотъ съ русскими издѣліями простирается въ Астрабадѣ неболѣе какъ на 10 тысячъ въ годъ. Русскія мануфактурныя произведенія не имѣютъ хорошаго въ Персіи сбыта, потому что англійскіе товары продаются несравненно дешевле, и кромѣ того Англи-

чане, при выдѣлкѣ для Персіянъ товаровъ, сообразуются съ восточнымъ вкусомъ.

Такъ какъ Астрабадская провинція въ коммерческомъ отношеніи никакихъ выгодъ для русскихъ купцовъ приносить не можетъ, то по этому они съ Астрабадомъ не имѣютъ никакихъ дѣлъ, кромѣ развѣ посылки туда воловыхъ билетовъ или паспортовъ, для засвидѣтельствованія въ Консульствѣ.

Замѣчу здѣсь, что всѣ вообще русскіе купцы, занимающіеся торговлею въ Мазандэранѣ или въ Астрабадскомъ зал., много уже лѣтъ жалуются на тѣ затрудненія, какія встрѣчаются имъ при засвидѣтельствованіи билетовъ и другихъ документовъ въ Астрабадѣ. Пріѣзжая въ Барферушъ или вообще въ Мазандэранъ, купецъ долженъ отправлять оттуда съ билетомъ своимъ особаго нарочнаго въ Астрабадъ, и дожидаться его возвращенія нѣсколько дней, а иногда и болѣе недѣли. При этомъ, не каждый еще изъ Персіянъ согласится туда ѣхать, такъ какъ астрабадская дорога всегда опасна отъ нападеній Туркменъ. Между тѣмъ, судно, нагруженное товаромъ и готовое уже къ отправкѣ, ежедневно опасается перемѣны погоды, и какъ Мешгедисерскій рейдъ есть одинъ изъ опасныхъ на южномъ прибрежьѣ для стоянки судовъ, и вѣтеръ здѣсь часто мѣняется, то и случается, что судно, прежде чѣмъ нарочный возвратится, терпитъ или значительныя поврежденія, или и совсѣмъ бываетъ выбрасываемо на берегъ. Съ другой стороны, теряя благопріятный случай, когда судно при попутномъ вѣтрѣ могло бы сняться съ якоря и уйти въ море, купецъ долженъ ждать на рейдѣ много лишнихъ дней, а иногда и съ мѣсяцъ, перемѣны вѣтра; въ продолженіи же этого времени, товаръ его подвергается порчѣ и гніенію.

Засвидѣтельствованіе билетовъ вмѣсто Астрабада въ г. Барферушѣ или въ самомъ *Мешгедисерѣ* доставило бы значительное облегченіе купцамъ сюда пріѣзжающимъ, консульству же легко это исполнить, тѣмъ болѣе, что оно, въ видахъ соблюденія интересовъ русскихъ подданныхъ, имѣетъ для этого въ Барферушѣ особаго отъ себя мирзу (писца).

Тоже самое бываетъ и въ Астрабадскомъ заливѣ, который хотя и удобенъ для якорной стоянки судовъ, но посылка от-

сюда нарочныхъ въ городъ еще затруднительнѣе, потому что Персіяне часто и совсѣмъ отказываются ѣхать по астрабадской дорогѣ.

Отправка въ Консульство билетовъ купцовъ, бывающихъ въ Астрабадскомъ заливѣ, есть, повидимому, излишняя формальность. Суда останавливаются всегда около морской Станціи, и извѣстны ей гораздо лучше чѣмъ Консульству, которое находится за 40 верстъ отъ берега Въ продолженіе года въ заливъ приходитъ очень немного судовъ, и Станція вѣроятно не отказалась бы принять на себя засвидѣтельствованіе нѣсколькихъ билетовъ, что много облегчило бы пріѣзжихъ торговцевъ. Общія же вѣдомости товарамъ, вывозимымъ изъ Астрабадскаго или Шахрудъ Бастамскаго края, Консульство могло бы составлять вмѣсто Астрабада на мѣстѣ, т. е. на *Ашурадэ* или на гязскомъ берегу; такіе отчеты, безъ всякаго сомнѣнія, дадутъ болѣе правильное понятіе о торговлѣ въ Шахрудской или Мазандэранской провинціяхъ.

Купцы, пріѣзжающіе изъ Баку или Астрахани въ Астрабадскій заливъ, покупаютъ шахрудскіе товары, черезъ посредство Персіянъ проживающихъ въ д. Гязь, сами же въ Шахрудъ по недостатку средствъ не ѣздятъ. Изъ факторовъ въ послѣднее время извѣстенъ былъ гязскій житель Хаджи Юсуфъ, который и имѣлъ постоянныя сношенія съ Шахрудомъ. Главную торговлю въ этомъ городѣ ведетъ Закаспійское Торговое Товарищество.

На гязскій берегъ привозятся слѣдующіе товары:

Хлопчатая бумага پنبه;
Марена-рунасъ روناس;
Себзе سبز ی, кишмишь зеленый;
Изюмъ туршинскій مویز;
Кишмишь-таифа طایفه «туземный»;
Каиси قیصی,
Али-бухара الو بخارا, } родъ сливъ;
Миндаль чищенный مغز بادام и неочищенный;
Кагызи-бадамъ کاغذ بادام, миндаль тонкокожій;
Гирду گردو, грецкій орѣхъ;

Орѣхъ миндальный тонкокожій и толстокожій;
Финики-хурма خرما;
» *черные* [1]).
Фисташка дамганская и гератская;
Индиго, и др.

Отъ Персіянъ и Туркменъ покупаются:

Пшеница туркменская и персидская; изъ пушныхъ товаровъ: *лисицы* روباه, *куницы* دله, *шакалки* شغال, *корсукъ*, *порешня* پست شنک, *шерсть* немытая и мытая.

Въ Астрабадскомъ заливѣ отъ Туркменъ рыбныя товары:
Бѣлуга, *осетръ* и *севрюга*, *сомъ*, *икра*, *клей*.

Съ острова Челенень привозится:
Нефтагиль نفت گل, *нефть* نفت, *соль*.

Кромѣ того въ незначительномъ количествѣ покупаются у Туркменъ *ковры*, *паласы*, *хурджины* (переметныя сумки) и т. п. Товары Шахрудскіе покупаются въ промѣнъ на желѣзо, произведенія туркменскія за наличныя деньги, съ выдачею впередъ задатковъ.

Шахрудскіе товары не отличаются хорошимъ достоинствомъ; хорасанскій хлопокъ также какъ и марена не имѣютъ въ Россіи большой цѣнности, и считаются на нижегородской ярморкѣ едва ли не послѣдними сортами. Товары покупаются отъ сентября до марта или апрѣля мѣсяцевъ, и впродолженіи этого времени гязскій берегъ имѣетъ постоянныя сношенія съ Шахрудомъ. Чарвадары возятъ товары на катерахъ, вьюками по 6 пудъ. За перевозку этого количества отъ гязскаго берега до Шахруда и обратно (за 12 пуд.), они берутъ по 6 крановъ (т. е. по 1 р. 80 к.) за катеръ. Въ обратный путь съ гязскаго берега везется болѣе желѣзо. Товары сундучные чарвадары принимаютъ неохотно, и затрудняясь съ ними въ горныхъ переходахъ, требуютъ, чтобы, для соблюденія равновѣсія катеру, въ каждомъ сундукѣ было *не болѣе 3 пуд.*, въ двухъ же *6 п.* Перевозкою занимается до 50 человѣкъ. Надобно замѣтить, что чарвадары исполняютъ свое дѣло весьма добросовѣстно, и хотя

1) Черныхъ финиковъ привозится изъ Хорасана въ Шахрудъ немного, ихъ можно пріобрѣсти въ годъ неболѣе 100 пудовъ.

они имѣютъ всѣ средства къ обману, такъ какъ во время пути за ними никто не наблюдаетъ, и дорогою они совершенно свободны въ своихъ дѣйствіяхъ, но, поручаемый имъ товаръ доставляютъ всегда исправно. Принимая его съ вѣсу, каждый изъ нихъ самъ еще требуетъ, чтобы ему дана была и накладная или, какъ онъ называетъ ее, *кагызъ* كاغز «бумага», въ которой значилось бы количество отправляемаго съ нимъ товара. Безъ такой накладной чарвадаръ товара не принимаетъ; росписки съ него конечно не берется никакой.

При благопріятной погодѣ, чарвадары поспѣваютъ на гязскій берегъ на 3-й день утромъ.

Перевозка бываетъ особенно затруднительна въ ноябрѣ и декабрѣ мѣсяцахъ, когда въ горахъ выпадаетъ большой снѣгъ, и всѣ горные тропинки закрываются. Дорога становится тогда, по выраженію чарвадаровъ, *бандъ* بند «*замкнута*», и съ Шахрудомъ прекращается всякое сообщеніе до тѣхъ поръ, пока при оттепели тропинки не откроются сами собою.

ДОРОГА СЪ ПЕРЕВАЛА ВЪ Г. ШАХРУДЪ.

Съ гязскаго берега въ г. Шахрудъ прямая дорога идетъ переваломъ черезъ Альбурзскія горы на д. ***Баркуля***.

На ю.-з. отъ д. Гязь, тропинка, пролегающая мелкимъ лѣсомъ и кустарникомъ, ведетъ къ огороду (для пастуховъ), расположенному при подошвѣ горъ. Отъ Гязи до горъ считается 1 фарс. Отсюда начинается горная дорога; въ началѣ, версты двѣ она идетъ незначительнымъ подъемомъ, далѣе путь становится съ каждымъ шагомъ труднѣе. По дорогѣ среди лѣса и кустарнпка разбросаны камни; въ дурную погоду грязныя и скользкія тропинки дѣлаютъ верховой переѣздъ почти невозможнымъ, и потому поднимаются пѣшкомъ. Катера, привыкшіе къ горнымъ тропинкамъ, переходятъ ихъ довольно легко, и не требуютъ за собою наблюденій. Подъемъ по направленію на ю. в. продолжается верстъ на 7. Съ вершины открывается видъ на Каспійское море. Астрабадскій заливъ съ своими островами какъ-бы подходитъ къ самымъ горамъ; на туркменскихъ степяхъ ясно обозначаются рѣки Этрекъ и Гурганъ. Спускъ съ вершины версты на 3 приводитъ извилистыми тропинками къ ручью, протекающему среди ущелья. По переходѣ его, начинается вновь крутой подъемъ такими же извилистыми тропинками. Верстъ черезъ 5, встрѣчается поляна окруженная высокими деревьями. На склонѣ горы находится родникъ близь одного свалившагося дерева. Крутой подъемъ отъ поляны продолжается версты 4. Отсюда вновь открывается видъ на Каспійское морѣ. Астрабадскій заливъ и острова Ашурадэ едва замѣтны. Тропинка идетъ далѣе по незначительной отлогости. По проѣздѣ съ версту, съ лѣвой стороны видна лѣсная тропинка; она направляется къ д. ***Радканъ***. Крутой спускъ по прямому направленію, приводитъ версты черезъ 2 къ ручью, близь котораго расположена маленькая д.

Баркуля بارکلاه. Отъ д. Гязь считается до нее 4 Ф. Баркуля служитъ *манзилемъ* (станціею). Противъ нея видна д. *Говсаляръ* کاوسلار. Спускъ изъ Баркуля приводитъ къ р. *Шахку* شاه‌کوه, которая течетъ мимо деревни. Говорятъ, что рѣчка эта получаетъ начало въ горахъ *Джелали* близъ г. Шахруда, и течетъ оттуда вдоль двухъ горныхъ кряжей, между собою параллельныхъ, на долину *Чаманъ-саверъ*. Пройдя мимо Баркуля, она направляется къ Мазандэрану, и тамъ впадаетъ въ р. Ника подъ мостомъ *Пули-ника*.

Изъ Баркуля тропинка пролегаетъ ложбиною, по берегу рѣчки. Въ окрестныхъ горахъ водятся тигры, барсы; встрѣчается также много куропатокъ کبک, фазановъ. Въ ½ фарс. отъ Баркуля, на лѣвой сторонѣ ущелья, расположена въ горахъ д. *Кундэ* کنده. На ½ фарс. отъ нее, съ лѣвой стороны горъ, находится д. *Радканъ* رادکان. Деревня эта занимаетъ мѣстность на половинномъ склонѣ горы; отъ рѣчки въ нее ведетъ тропинка крутымъ подъемомъ.

Радканъ имѣетъ довольно красивый видъ; въ деревнѣ одна мечеть, одинъ такіе, домовъ считается 65. Жители занимаются земледѣліемъ; многіе изъ нихъ чарвадары. Изъ растеній встрѣчаются здѣсь: гранаты, дули, виноградъ, тутъ, алуча и др. Гора къ с. отъ Радкана называется *Мишкезаръ* مشک‌زار, къ ю. *Зерешкъ-хуни* زرشک خوانی, къ в. *Зерешкъ-чаль* زرشک چال. Отъ Гязи до Радкана считается 5 фарс.

При подошвѣ горы близь рѣчки расположена *Радканская башня*. Она построена на небольшомъ холмѣ изъ камня. Вышина ея опредѣляется въ 30 аршинъ, въ окружность имѣетъ 45 шаговъ. Надъ дверьми башни видна арабская надпись; на верхнемъ куполѣ есть другая надпись, которую по высотѣ башни трудно разобрать. Говорятъ, что она пеглевійская. Отъ башни дорога идетъ влѣво по берегу рѣчки; версты черезъ 2 начинается долина *Чаманъ-саверъ* چمن ساور или *Чаманъ-саванъ*, которая славится своими лугами (*чаманъ*) для пастбищъ. На этой долинѣ останавливался лагеремъ *Фетхъ-Али-Шахъ* во время своего похода въ Хорасанъ, противъ Туркменъ [1]). На склонѣ

1) См. Риттэръ: стр. 512.

горы, близь Чаманъ Савера, расположена д. *Хаджи-абадъ* آباد خاجی. Верстахъ въ 2 отъ долины и 4 отъ башни, слѣдуя по прямому направленію, встрѣчается съ лѣвой стороны горъ ущелье *Джаганъ-нума* جهان نما «косморама». Черезъ него дорога идетъ въ Астрабадъ. Джаганъ-нума есть главная вершина Астрабадскихъ горъ; жителямъ города она служитъ яйлакомъ; вершина ея видна изъ Астрабадскаго залива. Фарсаха 2 далѣе, другое горное ущелье также ведетъ въ Астрабадъ; оно называется *Сундукъ-шакянъ* صندق شکن «разбивающее сундуки». Ущельемъ этимъ рѣдко проѣзжаютъ, потому что оно опасно отъ набѣговъ Туркменъ. Близь Сундукъ-шакяна оканчивается долина Чаманъ-саверъ. Впереди возвышаются горы *Шахку* и *Северъ* شاه‌کوه وساور или *Шахсеверъ*. Гора Шахку имѣетъ видъ конуса, снѣжная ея вершина замѣтна съ Каспійскаго моря. Горы служатъ здѣсь жителямъ Астрабадской провинціи (Кятульскаго булюка) яйлаками. Вправо отъ Чаманъ-савера находится ущелье *Шемширбуръ* شمشیر بر. Черезъ него идетъ дорога въ Шахрудъ на д. *Чагордэ* چهارده. Высокія горы съ лѣвой стороны долины и рѣчки, состоятъ изъ крутыхъ и обрывистыхъ *аспидныхъ скалъ*. Подъемъ на верхъ этихъ скалъ не возможенъ; внизу онѣ имѣютъ небольшіе уступы.

Узкая и извилистая дорога отъ Сундукъ-шакяна идетъ горными ущеліями. Версты черезъ 3 встрѣчается третье ущелье, ведущее въ Астрабадъ; оно называется *Кузлукъ* قوزلق, и также какъ Сундукъ-шакянъ опасно отъ нападеній Туркменъ. Отсюда до Астрабада считаютъ 8 фарсаховъ, до Шахруда 10 фарс.

Тропинка пролегаетъ далѣе узкими ущельями между отвѣсными скалами; скалы постепенно сближаются, и наконецъ представляютъ собою какъ-бы ворота, среди которыхъ бѣжитъ рѣчка *Шахку*; журчаніе ея громко отдается въ горахъ. Отвѣсныя скалы тянутся на протяженіи до 12 верстъ, приближаясь и отдаляясь въ полукругахъ. Высота ихъ увеличивается при сближеніи. По проѣздѣ ущелья, встрѣчается на пути д. *Баляи-шахку* بالا شاه‌کوه. Она расположена влѣво отъ дороги на склонѣ горы, также какъ и Радканъ. Баляи-шахку служитъ *манзилемъ*. Въ деревнѣ этой одна мечеть и одинъ такіе; домовъ считается 150. Жители занимаются земледѣліемъ по горнымъ ложбинамъ, и

скотоводствомъ. Въ деревнѣ много барановъ; въ ней выдѣлываются намяты и джиджимы для упаковки товаровъ; многіе изъ жителей чарвадары. Воздухъ въ Баля-шахку чистый и свѣжій, а потому она служитъ яйлакомъ. Горы къ в. называются *Шалеку* شلهکوه и *Гирдэку* گردکوه, на ю. *Шаваръ* شاوار или *Шахсеваръ*. При подошвѣ послѣднихъ есть холмъ, *Зарчаль* زرچال.

Отъ *Радкана*..... считается до *Баля-шахку* 6 фарс.
Отъ *Чаманъ-савера* » » 4 «

Не доѣзжая версты 3 до Баля-шахку, извилистая тропинка на право, по нагорной мѣстности, ведетъ въ д. *Паинъ-шахку* پاین شاهکوه, которая отстоитъ отъ Чеманъ-савера на $2^1/_2$ фарс. Деревня эта также служитъ *манзилемъ*; она расположена при подошвѣ горъ, на возвышенной мѣстности. Въ ней много барановъ; большая часть жителей занимаются чарвадарствомъ. Изъ Паинъ-шахку дорога въ Баля-шахку пролегаетъ сначала по нагорной мѣстности, далѣе встрѣчается открытая поляна. Версты черезъ 3 отъ нея слѣдуетъ крутой подъемъ, и съ него спускъ въ ущелье, которое выводитъ къ р. Шахку. Отсюда тропинка вправо, направляется по берегу той же рѣчки Шахку; Баля-шахку остается съ лѣвой стороны. Версты черезъ 3 отъ деревни начинается перевалъ черезъ гору *Чальчальянъ* چالچالیان; отъ горъ Шахку она отстоитъ на 1 фарс. Подъемъ продолжается версты 2; по обѣ стороны Чальчальяна ущелья. Рѣчка, которая здѣсь протекаетъ, проходитъ, говорятъ, черезъ Шемширбурское ущелье. На вершинѣ горы встрѣчается небольшая поляна; на ней возвышаются 4 дерева, и посреди ихъ пятое обгорѣлое съ корня. Спускъ съ Чальчальяна идетъ версты на $1^1/_2$; дорога направляется вправо по нагорной долинѣ; по сторонамъ растутъ мозжевельныя деревья. Въ окрестныхъ горахъ водятся куропатки, горные козлы بزکوهی, тигры, барсы и др.

Дорога нагорною долиною продолжается фарсаха 2; на пути встрѣчается сарай или овчарня по имени *Келя-ребатъ* قلعرباط; около нея протекаютъ двѣ небольшія рѣчки *дуабъ* »двойная вода». Въ одной изъ нихъ, идущей съ правой стороны, вода чистая и свѣжая, въ другой, со стороны д. *Ташъ*, вода мутная.

Деревня *Ташъ* تاش расположена влѣво отъ дороги, верстахъ

въ 3 отъ *дуаба*; она служитъ *манзилемъ*. Въ ней 22 дома; жители занимаются земледѣліемъ, скотоводствомъ, наиболѣе же чарвадарствомъ. Воздухъ въ деревнѣ чистый и свѣжій; рѣчка, здѣсь протекающая, получаетъ начало изъ горы *Міянку* میان‌کوه. Съ южной стороны Таша гора называется *Кукушанъ* کوکوشان, съ в. *Шеваръ* شاه‌وار. Окрестныя горы славятся изобиліемъ *каменнаго угля*, но копи не разработываются. Руды встрѣчаются болѣе въ горѣ *Сурхале*, близь которой, опредѣляется граница провинцій Астрабадской и Шахрудъ-Бастамской.

Отъ *Пашъ Шахку*	до *Таша*	считается	4	фарс.
» *Баля Шахку*	»	»	3	»
» *Баркуля*	»	»	9	»
» *Чальчальянъ*	»	»	2	»
» *Астрабада*	»	»	10	»

Изъ д. Ташъ тропинка идетъ къ каравансераю *Ребатъ-туджаръ* رباط تجر, гдѣ соединяются рѣчки *дуабъ*. Дорога влѣво, по берегу рѣчки, по нагорной и ровной возвышенности, ведетъ къ спуску, гдѣ встрѣчается каменный *каравансерай*, называемый *Шахъ-аббасскимъ*. Каровансерай этотъ довольно пространный; онъ служитъ проѣзжимъ и чарвадарамъ для остановокъ. Влѣво отъ него слѣдуетъ подъемъ на гору; легкій спускъ приводитъ къ рѣчкѣ *Гярми-абъ* گرم اب «теплая вода».

Отсюда открывается ровная нагорная долина, которая продолжается до шахрудскихъ горъ. Съ правой стороны дороги, ближе къ горамъ, встрѣчаются на полѣ разрушенныя башни, которыя служили прежде защитою отъ нападеній Туркменъ. Одна изъ такихъ башенъ построена была, говорятъ, *Шапуромъ зуль-Актафомъ*, въ виду города *Бастама*, на холмѣ, и имѣла высокія и прочныя стѣны [1]).

Бастамъ виденъ фарсаха за 2; онъ остается съ лѣвой стороны дороги. Городъ расположенъ на открытой равнинѣ къ в. отъ Шахруда, въ виду горъ *Джелами* и д. *Келятэ* کلاته, или, какъ называютъ ее, *Келяти*. Слѣдуя преданіямъ, Бастамъ основанъ былъ *Гушенгомъ* هوشنگ, государемъ Пишдадской династіи.

1) См. B. de Meynard: стр. 104 и слѣд. بسطام.

Говорятъ, что въ городѣ похороненъ извѣстный персидскій философъ *Шейхъ-абу-Язидъ-эль-Бастами*, жившій въ XII столѣтіи, которому поставленъ былъ среди города памятникъ или минаретъ. Бастамъ служитъ мѣстопребываніемъ губернатору провинціи [1]). Главнымъ городомъ считается *Шахрудъ* شاه رود. Отъ Бастама онъ отстоитъ верстъ на 6.

Тропинка по долинѣ направляется вправо, къ горамъ, мимо деревни *Келятэ*, расположенной при подошвѣ горъ. Вдали, къ ю. отъ этой деревни, видны сады, которые называются *Багизенданъ* باغ زندان; они принадлежатъ къ Шахруду, и находятся въ разстояніи отъ него версты на 2. Селеніе Багизенданъ составляетъ одинъ изъ городскихъ кварталовъ.

Горы имѣютъ названіе *Джелали*; въ нихъ получаетъ начало шахрудская рѣчка или Шахку شاه كوه. Перевалъ черезъ Джелали начинается верстахъ въ 3 отъ д. Келятэ, которая остается позади. *Шахрудъ* открывается при спускѣ съ горъ.

Отъ д.	*Келятэ*.....	считается до	*Шахруда*	10 верстъ.
»	*Ташъ*.....	»	»	6 фарс.
»	*Ребатъ-туджара*	»	»	5 »
»	*Гязскаго берега*..	»	»	19 » (до 95 в. [2]).

1) «Свойство Бастамской почвы», говоритъ B. de Meynard, «представляетъ двѣ особенности: первая состоитъ въ томъ, что любовь есть чувство неизвѣстное здѣшнимъ жителямъ, и иностранцу, одержимому этою страстію, стоитъ только напиться бастамской воды, и онъ тотчасъ же почувствуетъ, что жаръ его угасаетъ.

Вторая особенность заключается въ отсутствіи здѣсь глазной болѣзни: Бастамская вода имѣетъ вкусъ горьковатый, и ее полезно пить на тощакъ какъ медицинское средство отъ геморроя. Алое, будучи перевезено въ Бастамъ, теряетъ свой ароматъ, хотя бы то было самое тонкое, индѣйское алое; другія же ароматныя вещества, наприм. мускусъ, амбре, принимаютъ напротивъ того ещё большій ароматъ».

2)

			фарс.			фарс.
Отъ	*Гязскаго берега*	до д. Баркуля	4	до	*Радкана*	5
»	*Радкана*	»	1	»	*Ташъ*	8
»	*Ташъ*	»	9	»	*Шахруда*	6
						19 фарс.

Съ перевала при благопріятной погодѣ пріѣзжаютъ въ Шахрудъ на 3-й день [1]).

Шахрудъ-Бастамская провинція простирается на в. до д. *Міями* میامی (10 фарс. отъ Шахруда); на з. съ Астрабадскою пров. границею служитъ д. Ташъ; на ю. и с. съ Дамганскою пров. д. *Дэй-Молла* ملا ده.

Г. Шахрудъ расположенъ на ровной нагорной мѣстности. Надъ уровнемъ Каспійскаго моря онъ возвышается на 3,414 пар. фут. Городъ раздѣляется на 6 кварталовъ. Всѣхъ домовъ считается 750; мечетей 5, такіе 4, бань 5. Базаръ состоитъ изъ 170 лавокъ. Каравансераевъ 5; главный изъ нихъ и лучшій принадлежитъ шахрудскимъ купцамъ: Хаджи-Абу-Талибу и Хаджи-Мухаммеду-Таки. Коравансерай этотъ кирпичный, онъ построенъ амфитеатромъ и расположенъ при подошвѣ горъ. Съ крыши его можно видѣть весь городъ. Половина каравансерая нанимается Закаспійскимъ Торговымъ Товариществомъ [2]).

Воздухъ въ Шахрудѣ свѣжій и чистый; водою пользуются болѣе родниковою. Шахрудъ славится какъ городъ торговый, и въ него везутъ большія партіи хорасанскихъ товаровъ, преимущественно хлопчатой бумаги. *Маліятъ* города опредѣляется въ 1,400 туман.

Отъ Шахруда до Хорасана 12 дней пути.
» » до Тегерана также 12 манзилей.

Дорога изъ Шахруда на Гязскій берегъ черезъ Шемширбурское ущелье идетъ по западную сторону горъ Джелали, по Дамганскому или Тегеранскому тракту.

---

1) Въ январѣ 1858 г., по случаю зимней въ горахъ мятели и дурной погоды, я находился въ дорогѣ 5 дней.

		час. утра.			час. веч.	
Съ гязскаго бер. выѣхалъ	въ	10	въ *Баркуля*.....	былъ въ	6	(4 ф.).
Изъ Баркуля	»	8	*Радканъ*.....	»	3?	(1 »).
» Радкана	»	7	*Паинъ-Шахку.*	»	5	(4 »).
» Паинъ-шахку	»	7	*Ташъ*	»	5	(4 »).
» Ташъ	»	8	*Шахрудъ*....	»	7	(6 »).

19 фарс.

2) За наемъ 16 лавокъ, 3 амбаровъ и 5 комнатъ платится 150 червонцевъ въ годъ. Каравансерай построенъ лѣтъ 5 тому назадъ.

Тропинка изъ города пролегаетъ близь шахрудскихъ садовъ, которые остаются влѣво отъ дороги. Версты черезъ $1^1/_2$ открывается равнина; она продолжается фарсаховъ на 9 до дальнихъ горъ. Въ 4 фарсахахъ отъ Шахруда встрѣчается на пути деревня *Дэй-молла* دهملا, которая служитъ границею съ Дамганскою провинціею. Отъ деревни этой до г. Дамгана считаютъ 6 фарс. Дэй-молла славится своими садами, домовъ въ ней считается до 100. Въ деревнѣ находится *чапаръ-ханэ* چپار خانه «почтовая станція», и каравансерай.

Въ 2 фарс. отъ Дэй-молла, съ правой стороны дороги, деревня *Наимъ-абадъ*. Въ $1^1/_2$ фарс. отъ Наимъ-абада дер. *Мигмандусти* مهماندوست. Близь этой деревни Шахъ-Надиръ разбилъ въ 1729 г. Афганцевъ. Въ 1 фарсахѣ отъ Мигмандусти, дорога уклоняется вправо, къ горамъ, гдѣ расположена д. *Токъ*, которая окружена стѣнами съ амбразурами, и имѣетъ видъ крѣпости. Надъ деревнею возвышается Ханскій домъ съ балконами. Токъ служитъ *манзилемъ*; дорога на ю. ведетъ въ Дамганъ и Тегеранъ.

Отъ *Шахруда* до д. *Токъ* считается 9 фарс.

Тропинка на лѣво отъ Токъ ведетъ въ горное ущелье, которое начинается версты черезъ 3, и за тѣмъ по нагорной мѣстности. Фарсахахъ въ 3 отъ Токъ встрѣчается на пути *сѣрный родникъ* съ чистою и свѣжею водою, откуда видны вдали Дамганскія соленыя озера. Тропинка продолжается ущельями. Во время горныхъ переѣздовъ, слышенъ въ землѣ металлическій глухой звукъ, который по временамъ измѣняется, и становится слабѣе или сильнѣе. Говорятъ, что звукъ этотъ происходитъ отъ того, что здѣсь были прежде подземные каналы, посредствомъ которыхъ Каспійское море соединялось будто бы съ Персидскимъ заливомъ, по другимъ же, служитъ признакомъ разнаго рода рудъ. За родникомъ, встрѣчается на пути холмъ, и близь него старый *каравансерай*. Отсюда дорога идетъ долиною; поворотъ на право, приводитъ въ д. *Чагордэ* چهاردہ или *Чаардэ*. Отъ сѣрнаго родника до этой деревни считается 4 фарс.; — служитъ *манзилемъ*.

Чаардэ расположена на полянѣ, въ садахъ, и съ трехъ сто-

ронъ окружена высокими горами. Соотвѣтственно своему названію, *Чагорѣдэ* заключаетъ въ себѣ 4 деревни:

1) д. *Каля* قلعه;
2) » *Верзунъ* ورزون;
3) » *Сарбенданъ* سربندان;
4) » *Харабидэ* خراب ده; «разрушенная деревня». Говорятъ, что она разрушена была лѣтъ 70 тому назадъ, *Зекки-Ханомъ*, братомъ Керимъ-Хана, который приказалъ умертвить всѣхъ жителей ея за возмущеніе, и изъ череповъ ихъ составилъ памятникъ [1]).

Въ Чаардэ до 200 домовъ и 4 мечети. Климатъ здѣсь свѣжій, и деревня служитъ яйлакомъ. Жители занимаются скотоводствомъ, многіе изъ нихъ чарвадары. Въ окрестныхъ горахъ водятся тигры, барсы и т. п.

Въ окрестностяхъ Чаардэ находится родникъ *Чешме-бадъ* چشمه باد, «родникъ вѣтра». Персіяне вѣрятъ, что если въ родникъ Чешме-бадъ будетъ брошено что либо нечистое, или къ нему прикоснется невѣрный, то отъ этого вдругъ происходитъ сильный вѣтеръ и буря. Говорятъ, что Ага-Мухаммедъ-Ханъ желалъ увѣриться въ дѣйствительности такого преданія, и вся его армія въ минуту была опрокинута необыкновенно сильною бурею [2]).

Отъ д. *Токъ* считается до *Чаардэ* . . . . . 7 фарс.
» *Астрабада* черезъ *Джеганъ-нума* 6 »

Изъ Чаардэ слѣдуетъ горный подъемъ, спускъ съ котораго тянется версты три. При поворотѣ влѣво, начинается другой крутой горный подъемъ; съ него спускаются въ *ущелье Шемширбуръ* شمشير بر «мечемъ прорубленное». Отъ Чаардэ до этого ущелья 2 фарс. Ущелье идетъ между высокими отвѣсными скалами; внизу протекаетъ ручей, который впадаетъ далѣе, на Чаманъ-саванѣ, въ р. Шахку. Длина Шемширбурскаго ущелья сажень 200, ширина отъ 5 до 10 шаговъ. Черезъ Шемширбуръ ѣздятъ весьма рѣдко, особенно въ зимнее время, когда ручей покрывается льдомъ. Верховая ѣзда дѣлается тогда невозможною, потому что льдины съ обѣихъ сторонъ

1) Holmes; стр. 319.
2) Morier; т. 2, стр. 365.

ручья наклоняются надъ нимъ въ отвѣсномъ положеніи, *одна надъ другою*, и лошадь нечаянно оступившись, легко ломаетъ себѣ между ними ноги. Лошадей по этому отпускаютъ на произволъ, и проходятъ съ осторожностію, ближе къ подошвѣ горъ покрытыхъ снѣгомъ. Мѣстные жители разсказываютъ, что шемширбурское ущелье образовалось отъ того, что Имамъ-Али, желая пройти черезъ горы, разрубилъ ихъ своимъ мечемъ пополамъ, и съ того времени образовался проходъ; самый мечь брошенъ былъ въ Каспійское море. Преданіе это подтверждаютъ они тѣмъ, что шемширбурское ущелье дѣйствительно имѣетъ видъ раздвоившейся горы.

Тропинка вправо изъ ущелья, ведетъ въ долину *Чаманъ-саванъ*. Отсюда дорога влѣво на д. Баркуля и перевалъ.

Отъ *Чаардэ* до *Баркуля* считается 6 фарс.

Отъ *Шахруда* до *гязскаго берега* до 25 фарс.?

Шахрудскія и Астрабадскія горы замѣчательны богатствомъ разнаго рода рудъ и минераловъ, которыя въ нихъ находятся. Туземные жители разсказываютъ, что руды эти встрѣчаются въ слѣдующихъ мѣстахъ:

Куги сурхзире كوه سرخ زيره, въ 8 фарс. отъ Астрабада и въ 1 отъ д. Наукендэ, въ булюкѣ Аназанскомъ. Здѣсь есть говорятъ *каменный уголь*.

» *Баляджадэ* كوه بالاجاده, по преданію холмъ Гебровъ, на з. отъ д. того же имени въ Саданъ Рустакѣ, въ 3 фарс. отъ Астрабада; *каменный уголь* и *мѣдь*.

» *Чемушекъ* چوشك, къ ю. отъ д. Чемушекъ въ Саданъ Рустакѣ, въ 3 Ф. отъ Астрабада; *мѣдные рудники*.

» *Пешмалидэнъ* كوه پيش ماليدن, въ Саданъ Рустакѣ, въ 3 Ф. къ ю.-з. отъ Астрабада; *желѣзо*.

» *Зіяретъ-хоссерудъ* كوه زيارت خاصه رود, въ Астрабадъ Рустакѣ, въ 4 Ф. къ ю.-в. отъ Астрабада; *желѣзо*.

» *Киблеи-зіяретъ-хоссерудъ* كوه قبلهٔ زيارت خاصه رود, въ 4 Ф. къ ю.-в. отъ Астрабада, въ Астрабадъ Рустакѣ; *каменный уголь*.

» *Пишъ-нау-туркмейданъ* كوه پيش نوترك ميدان, въ Астрабадъ Рустакѣ въ 5 Ф, къ ю.-в. отъ Астрабада; *каменный уголь*.

Куги Шахъ-пасандъ كوه شاه پسند, въ Саверѣ, въ 4 Ф. къ ю.-з. отъ Астрабада; *свинецъ.*

Аспнизе اسپ‌نیز, въ Саверѣ, въ 5 Ф. къ ю.-з. отъ Астрабада; *свинецъ.*

Джиристанъ كوه جرستان, къ с отъ Хаджи-абада въ Саверѣ, въ 6 Ф. отъ Астрабада; *мѣдь.*

Даганэи-ніеи-шахкуи-паинъ دهنهٔ نیهٔ شاه‌کوه پایین, къ ю.-з. отъ Хаджи-абада, въ 7 Ф. отъ Астрабада; *свинецъ.*

Куги-бидэки-шахкуи-баля كوه بیدکی ?شاه‌کوه بالا, къ з. отъ Шахку, въ 7 Ф. отъ Астрабада; *ключи черной нефти.*

Шахкуи-баля شاه‌کوه بالا, въ 7 Ф. отъ Астрабада; *желѣзо.*

Куги-кукушанъ كوه کوکوشان, къ ю. отъ д. Ташъ; *свинцовые рудники.*

» *Чальханэ* كوه چال خانه, въ Шахку, въ 6 Ф. отъ Астрабада; *свинецъ.*

Ширъ-гирдэку پیر کرد کوه, къ в. отъ Шахку, въ 6 Ф. отъ Астрабада; *свинецъ.*

Куги-аспехуръ اسپ خور; къ в. отъ Шахку, въ 7 Ф. отъ Астрабада; *свинецъ и желѣзо.*

» *Шаваръ* كوه شاه‌وار, къ в. отъ д. Ташъ; *каменный уголь.*

» *Сурхале* سرخال, *каменный уголь.*

Ездэке-кятуль یزدک کتول, къ ю.-з. отъ Кятуля, въ 8 Ф. отъ Астрабада; *свинецъ и мѣдь.*

Куги-туджаръ تجر, *свинецъ.*

» *Саверъ* ساور, *аспидныя скалы.*

» *Келяризи-кятуль* كوه کلاریز کتول, къ ю.-з. отъ Кятуля въ 10 Ф. отъ Астрабада; *свинецъ и желѣзо.*

Даганэи-сурхмаалеи-кятуль دهنهٔ سرخ محلهٔ کتول, къ в. отъ Кятуля, въ 12 Ф. отъ Астрабада; *желѣзо* и *каменный уголь.*

Куги-келяи-маранъ كوه قلع ماران, къ в. отъ Фердэриска въ 12 Ф. отъ Астрабада; *олово* и *мѣдь.*

» *Гулистани-кугсаръ* كوه گلستان كوه سر, къ з. отъ холма Гулистани въ булюкѣ Кугсаръ, въ 15 Ф. отъ Астрабада; *мѣдь.*

» *Таджири-раміянъ* تاجر رمیان, къ в. отъ Раміяна; *желѣзо* и *свинецъ.*

» *Таджири-хандузъ* تاجر خاندوز, къ ю.-з. отъ холма Хандузъ въ Фендэрискѣ; *желѣзо* и *мѣдь.*

Рудханэи-баля-шаги-хандузъ رودخانهٔ بالا شاه خاندوز, въ Фендэрискѣ, въ 16 Ф. отъ Астрабада; *мѣдь.*

Нилеку نیل کو, въ Гокландской странѣ къ ю.-з.-отъ Нилеку, въ 22 Ф. отъ Астрабада, *мѣдь, желѣзо* и *олово.*

Куги-куля-кальпушъ کوه کلهٔ قلعپوش, къ в. отъ холма Кальпушъ, между Астрабадскою и Шахрудъ Бостамскою провинціями, въ 25 Ф. отъ Астрабада; *желѣзо* и *мѣдь.*

Даль-куги-ватанъ دال کوه وطن, къ в. отъ холма Ватанъ въ Фендерискѣ, въ 20 Ф. отъ Астрабада; *каменный уголь.*

Куги-курути-кальпушъ کوه کروتی قلعپوش, къ с. отъ Кальпуша, въ 26 Ф. отъ Астрабада; *камень* называемый *ляли-піязъ* لعل پیاز.

Акъ-юкъ-куши-кальпушъ اق یوق کوش قلعپوش, къ в. отъ Кальпуша, въ 25 Ф. отъ Астрабада; *желѣзо* и *мѣдь.*

Куги-артимеи-абаръ کوه اردمه ابر, кь в. отъ холма Артиме? въ 35 Ф. отъ Астрабада; *желѣзо* и *мѣдь.*

» *Зугалечаль-абаръ* زغالچال ابر, къ с. отъ холма того же имени, въ 20 Ф. отъ Астрабада; *земляная смола* и *рубины.*

» *Зеринъ-кямари-абаръ* زرین کمر ابر, къ з. отъ Зеринъ кямари, въ 20 Ф. отъ Астрабада, между границею съ Шахрудомъ; *мѣдь и соль.*

Сія-куги-бастамъ سیاه کوه بسطام, въ Бастамской провинціи, въ 20 Ф. отъ Астрабада; *каменный уголь* и *желѣзо.*

Дэрреи-шахкули-аверсиджъ درهٔ شاه قلی اورسج, въ Бастамѣ, въ 15 Ф. отъ Астрабада; *мѣдь* и *желѣзо.*

Гари-мугани-шахрудъ غار مغان شاهرود, къ ю.-з. отъ Мугани, въ Шахрудъ Бастамской пров., въ 18 Ф. отъ Астрабада; *мѣдь, свинецъ* и *желѣзо.*

Куги-зераспеи-тазире کوه زراسپه تازره, къ ю.-з. отъ Тазире въ Дамганѣ (*Тилеи-сефидъ*), въ 18 Ф. отъ Астрабада; *платина.*

» *Дуляби-тазиреи* دولاب تازیره, къ з. отъ Тазире, *желѣзо* и *мѣдь.*

» *Келяризи-тазире* کلاریز تازره, къ ю.-з. отъ холма Тазире, въ 16 Ф. отъ Астрабада; *свинецъ* и *мѣдь.*

» *Тэнгаби-чегардэ* تنگاب چهارده, къ с. отъ Мазардэ въ Дамганѣ, въ 15 Ф. отъ Астрабада; *каменный уголь* и *желѣзо.*

Куги Бирреи-муджинъ كوه بره موجن, въ Шахрудск. пров., въ 15 Ф. отъ Астрабада; *свинецъ.*

» *Кеджэи-келятэ* كجهٔ كلاته, къ с. отъ д. Келятэ въ 15 Ф. отъ Астрабада; складныя *земляныя раковины*, похожія на раковины въ Касп. морѣ.

» *Шураби-намякъ* كوه شوراب نمك, въ Дамганѣ, въ 15 Ф. отъ Астрабада; *желѣзо.*

Чигиль-дари-намякъ چهل دار نمك, къ в. отъ холма того же имени; *соль.*

Куги-фераи-зини-туя كوه فراء زين تويه‌ى, къ в. отъ Туи въ Дамганѣ, въ 14 Ф. отъ Астрабада; *мѣдь* и *желѣзо.*

» *Шахдари-чешме-али* شاه‌دار چشمه على, въ 18 Ф. отъ Астрабада; *желѣзо* и *олово.*

» *Овеи-акъ-янъ* كوه اوه آق‌يانو; къ ю. отъ холма того же имени въ Дамганѣ, въ 15 Ф. отъ Астрабада; *желѣзо* и *свинецъ.*

» *Кябути-сурхи-керія* كوه كبود سرخ كريه, въ Гезаръ-джерибѣ, въ 16 Ф. отъ Астрабада; *желѣзо* и *рогах.*

» *Радэканъ* رادكان, въ Яверѣ, въ 12 Ф. отъ Астрабада; *свинецъ.*

Вазни-куги-саверъ وزن كوه ساور, къ ю.-з. отъ Савера, въ 12 Ф. отъ Астрабада; *свинецъ* и *желѣзо.*

Куги-зери-дамганъ كوه زر دامغان, въ Марку, въ 26 Ф. отъ Астрабада; *серебро.*

» *Гулеки* گولكى, къ в. отъ Гулеки, въ 27 Ф. отъ Астрабада; *мѣдные рудники.*

Къ в. отъ д. *Ришмъ* رشم въ булюкѣ Кугсаръ, въ 20 Ф. отъ Астрабада; *бирюза.*

Къ ю.-з. отъ д. Хуссейнанъ въ *Кугсарѣ*, въ 26 Ф. отъ Астрабада; *каменная соль.*

Куги-кулькули كوه كلكلى, въ 28 Ф. отъ Астрабада; *мѣдь.*

» *Люшемеваръ* لوشموار, въ 28 Ф. отъ Астрабада; *мѣдь.*

» *Турудъ* تورود, къ з. отъ д. Турудъ, въ 28 Ф. отъ Астрабада; *мѣдные рудники.*

Сія-куги-чешмеи-ширинъ سياه كوه چشمه شيرين, въ 26 Ф. отъ Астрабада, къ с. отъ Чешмеи-ширинъ; *рубины* и *изумруды.*

Куги-зери-харабъ كوه زر خراب, къ з. отъ Азизъ-ку, въ 20 Ф. отъ Астрабада; *серебро* и *золото.*

МАЗАНДЭРАНЪ.

Мазандэранская провинція занимаетъ южное каспійское прибрежье отъ Джире-кульбада на в., до Рудэсарскаго уѣзда Гилянской провинціи на з. Границею служитъ здѣсь р. *Сурхани*, سرخانی извѣстная подъ именемъ *Сефидъ-тэмишэ*.

Длина провинціи по берегу моря опредѣляется въ 51 фарс. Съ южной стороны Мазандэранъ отдѣляется отъ сосѣднихъ съ нимъ персидскихъ провинцій горами Альбурзскими, въ центрѣ которыхъ, на равномъ почти разстояніи отъ границъ Астрабадской и Гилянской, возвышается г. Демавендъ. Въ ширину Мазандэранъ доходитъ до г. *Фирюзку* فیروز کوه. Отъ берега моря до горы этой считаютъ 23 фарсаха.

Мазандэранская провинція заключаетъ въ себѣ слѣдующіе уѣзды и булюки:

А) Ашрефскій уѣздъ, съ городомъ Ашрефомъ, отъ Джире-кульбада или д. Гялюго на в., до р. *Ника* نیکاح на з. Къ нему принадлежатъ булюки:

1) *Баля-булюкъ* بالا بلوک «верхній», называется *Газаръ-джерибъ* هزار جریب (1000 джерибовъ[1]), расположенъ къ ю. отъ города, въ горахъ.

2) *Паинъ-булюкъ* پایین بلوک «нижній», или *Міяндурудъ* میاندورود, къ с. отъ Ашрефа, занимаетъ мѣстность низменную. Большихъ рѣкъ въ уѣздѣ не встрѣчается; къ с.-з. отъ города протекаетъ рѣчка *Атрекъ* اترک.

В) Саринскій уѣздъ; отъ р. Ника на в. до р. Таляръ на з. Между ними, среди уѣзда, протекаетъ р. *Тиджанъ*, близъ которой расположенъ г. Сари. Всѣ три рѣчки текутъ параллельно одна съ другою, и впадаютъ въ море. Г. Сари находится

1) Величина джериба можетъ быть сравнена съ нашею десятиною; 1000 джерибовъ, 1000 десят.

въ центрѣ уѣзда, въ равномъ разстояніи отъ горъ и отъ берега моря. Къ Сари принадлежатъ булюки:

1) *Кулиджанъ-рустакъ* كليجان رستاق или *Каджерессахъ*, къ ю.-з. отъ города;
2) *Булюкъ Ника*, къ в. отъ Сари съ рѣчкою того же имени.
3) » *Ферахъ-абадъ* آباد فراخ къ с., по берегу моря и рѣки Тиджанъ.
4) *Булюки Милерудъ* ميل‌رود, *Андэрудъ* اندرود, *Міяндурудъ* ميانددورود и *Каратаганъ* قراطغان, расположены къ с. и с.-в. отъ Сари, между рр. Таляръ, Тиджинъ и Ника.
5) *Булюкъ Ширго* شيركاه, къ ю. отъ города, между рр. Тиджанъ и Таляръ.
6) Части булюковъ: *Газаръ джериба* на в., *Али-абада* آباد علی на з., *Кія-келя* كياكلا или *Тэлярепея* تلارپی на ю.-з.

C) Барферушскій уѣздъ, отъ р. Таляра на в., до р. Геразa на з. По уѣзду протекаютъ рр. *Бабуль* или *Бабуль-рудъ* بابل رود, и *Ферикенаръ* فری كنار. Г. Барферушъ расположенъ въ центрѣ уѣзда и Мазандэрана, верстахъ въ двухъ отъ р. Бабуля. Къ нему относятся слѣд. булюки:

1) *Булюкъ Бишесаръ* بيشهسر بلوک «лѣсной», занимаетъ окрестности города;
2) » *Мешгедисеръ* مشهدسر بلوک, къ с. отъ города по берегу моря, между рр. Таляръ, Бабуль и Ферикенаръ.

Къ Мешгедисеру принадлежитъ и

3) » *Пазеваръ* پازوار, между рр. Таляръ и Бабуль-рудъ.
4) » *Машкендирузъ* مشکنجروز или *Машотэ-генджи-рузъ* مشاطه کنج روز, къ ю.-з. отъ Барферуша между рр. Бабуль и Ферикенаръ.
5) » *Бандэпей* بندپی, къ ю. къ сторонѣ Демавенда, смежный съ Машкендирузомъ, раздѣляется на два:

a) *Келярупей* كلارپی или *Иръ-бандэпей* ایر بندپی, «верхній».

b) *Сечрупей* سج روپی или *Юръ-бандэпей* بور بندپی «нижній».

Въ Бандэпеѣ протекаютъ рѣчки: *Келярудъ* كلارود, *Базерудъ* بازی‌رود, и *Сечеру* سجرو. Первыя двѣ впадаютъ въ Бабуль, къ з. отъ Барферуша, близь моста *Мухаммедъ Хасанъ Хана*; Сечеру же соединяется съ р. *Валю-келя* ولی‌کلا, и впадаетъ въ Бабуль въ недальнемъ разстояніи отъ горъ.

6) *Булюкъ* *Бабуль Кенаръ* بابل کنار, къ с.-з. отъ города, по берегу р. Бабуль.

7) » *Лялебадъ* لاله‌آباد, къ з. отъ города. По булюку течетъ р. *Кори* قاری, которая получаетъ начало изъ Гераза, и проходитъ со стороны Амуля отъ в. къ з.

8) » *Сози-келюмъ* ساسی کلم, смежный съ Лялебадомъ, съ р. Кори.

9) » *Джеляль-Азрекъ* جلال ازرق или *Джелялюль-кадръ* جلال القدر, къ з. отъ города съ рр. *Кори* и *Сурхерудъ* سرخ رود.

10) « *Дабу* دابو, на границѣ съ Амульскимъ уѣздомъ, раздѣляется на двѣ половины; западная принадлежитъ къ Амулю. По булюку течетъ р. *Геразъ* هراز.

Къ ю.-в. отъ Барферуша расположены:

11) » *Кія-келя* или *Тэлярепей*, по берегу р. Таляръ. Къ нему принадлежитъ бывшій булюкъ *Багнэмиръ* غنمیر.

12) » *Али-абадъ* علی آباد съ р. Шахрудъ شامرود.

13) » *Баля-тиджанъ* بالا تیجن къ ю.-в. отъ Барферуша; по булюку течетъ р. *Атэке* هتکه, которая впадаетъ въ Таляръ.

14) » *Савадку* سوادکوه, расположенъ близь горъ, съ р. Таляръ. Рѣка эта получаетъ начало въ горахъ Савадку.

15) » *Ляфуръ* لفور или *Ляпуръ* لپور, къ ю. отъ города, съ р. Бабуль.

D) Амульскій уѣздъ къ з. отъ Барферуша съ р. *Геразъ*, на берегу которой расположенъ г. *Амуль* آمل. Уѣздъ состоитъ изъ булюковъ:

1) *Булюкъ* *Аглямъ-рустакъ* اهلم رستاق, къ с. отъ города по берегу моря и р. *Аглямъ-рудъ* اهلم رود или *Алямрудъ*.
2) » *Геразпей* هرازپی и *Дабу* دابو, къ в. отъ города.
3) » *Даштисеръ* دشت‌سر къ с.-з, отъ Амуля.
4) » *Уджи-абадъ* اجی اباد;
5) » *Паинъ-летэку* پاین لیتکو «нижній».
6) » *Баля-летэку* بالا لیتکو «верхній».

Къ з. отъ р. Гераза по берегу моря расположены:

1) *Булюкъ* *Нуръ* نور بلوک, между рр. *Геразъ* и *Сулядэ* سلده.
2) » *Куджуръ* کجور, отъ р. *Сулядэ*, до р. *Чалюсъ-рудъ* چلوس‌رود на з.
3) » *Келярэстакъ* کلارستاق, отъ р. Чалюсъ-руда до р. *Намякъ-обе-рудъ* نمك‌اب‌رود на з.
4) » *Тэнакобунъ* تنکابن, отъ р. Намякъ-обе-руда до р. *Чалекъ-рудъ* چالك رود на з.
5) » *Сахтэсаръ* سخته‌سر, отъ Чалекъ-руда, до границы съ Рудэсаромъ или р. *Сурхани*.

Главнымъ городомъ Мазандэрана считается *Барферушъ* بارفروش. Губернаторъ провинціи имѣетъ мѣстопребываніе въ г. Сари. Администрація Мазандэрана измѣняется впрочемъ отъ времени до времени, и провинція эта находится иногда въ зависимости отъ Астрабада [1]).

1) Въ послѣднее время (до 1861 г.) Мазандэранъ подчиненъ былъ Астрабадскому губернатору принцу Ардэширу Мирзѣ Мулькара ملک ارا «украшенію царства», по отрѣшеніе же его отъ должности, провинція эта вновь отдѣлена, и въ нее назначенъ особый губернаторъ принцъ Масудъ Мирза. Въ Астрабадѣ мѣсто Мулькары занялъ Мухаммедъ-Вели-Ханъ-Наибъ.

АШРЕФЪ.

Ашрефъ расположенъ при подошвѣ горъ, въ 3 фарс. отъ Джире-кульбада къ з. Отъ берега моря городъ находится въ разстояніи верстъ на 8, и весь скрывается въ лѣсу и садахъ.

Живописное мѣстоположеніе, занимаемое Ашрефомъ, и богатство здѣсь природы и растительности, отличаютъ городъ этотъ отъ всѣхъ другихъ городовъ, расположенныхъ по южному прибрежью, и между тѣмъ уѣздъ Ашрефскій есть едвали не одинъ изъ самыхъ бѣднѣйшихъ въ Мазандэранѣ.

Селеніе Ашрефъ сдѣлалось извѣстнымъ въ царствованіе Шаха Аббаса, которому понравилось мѣстоположеніе этого края, и онъ избралъ его своего резиденціею. Въ Ашрефскихъ садахъ построены имъ были поэтому дворцы. Персіяне говорятъ, что дворцы эти отличались такимъ великолѣпіемъ и роскошью, что съ ними можно было сравнивать только самые изящные предметы въ мірѣ, и что другихъ подобныхъ не находилось нигдѣ въ Персіи.

Послѣ Шаха Аббаса, Ашрефъ нѣсколько разъ служилъ мѣстомъ раздоровъ и междоусобій, происходившихъ въ Персіи въ половинѣ прошлаго столѣтія, и также какъ Астрабадъ, часто подвергался нападеніямъ со стороны Туркменъ. Внутренніе безпорядки, и постоянно опасное положеніе города, вынудили наконецъ многихъ изъ жителей его и совсѣмъ покинуть Ашрефскій край. Ага-Мухаммедъ-Ханъ во время пребыванія въ Астрабадѣ занялся было устройствомъ Ашрефа, но послѣ него городъ былъ забытъ, и въ настоящее время онъ представляетъ собою большую, но бѣдную деревню.

Ашрефскіе сады расположены къ ю.-з. отъ города при подошвѣ горъ *Сутэ-кулюмъ* كلوم سوت, и извѣстны подъ однимъ общимъ именемъ *Баги-шаха* باغ شاه «шахскаго сада».

Они раздѣляются на слѣдующіе 6 смежныхъ одинъ съ другимъ садовъ:

1) *Баги-чигиль-сутунъ* باغ چهل ستون, «садъ 40 столбовъ», имѣетъ такое названіе отъ дворца *Чигиль-сутунъ* چهل ستون: «на 40 столбахъ» [1]), который находится по среди сада.
2) *Баги-чешме* باغ چشمه, или *Имаратъ-чешме* عمارت چشمه, «садъ» или «дворецъ съ бассейномъ» къ ю.-в. отъ Чигиль-Сутуна.
3) *Баги-хальватъ* باغ خلوت, «садъ уединенія» съ дворцомъ, гдѣ помѣщался гаремъ Шаха-Аббаса.
4) *Баги-шемаль* باغ شمال, «сѣверный», смежный съ Баги-хальватомъ.
5) *Баги-саибъ-земанъ* باغ صاحب الزمان, или, какъ называютъ его, *Сабземунъ* къ з. отъ Чигиль-Сутуна, съ дворцомъ, который построенъ былъ въ честь 12-го Имама.
6) *Баги-тэпе* باغ تپه, «садъ на холмѣ» (висячій) къ в. отъ Чигиль-сутуна.

Всѣ сады раздѣляются одинъ отъ другаго высокими каменными стѣнами.

Дворецъ *Чигиль-сутунъ* состоитъ изъ одноэтажной террасы посреди, и двухъ-этажныхъ пристроекъ по сторонамъ. Терраса держится на 8 (16) деревянныхъ столбахъ съ в. и з. сторонъ. Въ обѣихъ боковыхъ пристройкахъ находится по одной главной комнатѣ, съ передними, какъ въ верхнихъ такъ и въ нижнихъ этажахъ; окна выходятъ на в. сторону. На верхъ ведутъ узкія каменныя лѣстницы съ высокими ступенями. Стѣны смазаны глиною и вездѣ закопчены дымомъ отъ огня, который разводится обыкновенно среди комнатъ. Полы наверху де-

1) Во дворцѣ этомъ всего 16 столбовъ. Словомъ чигиль-сутунъ Персіяне опредѣляютъ вообще зданія на многихъ столбахъ, хотя бы послѣднихъ и не было 40.

ревянные, покрыты глиною, и держатся на тонкихъ балкахъ; при входѣ въ комнату, онѣ колеблются. Стѣны террасы выштукатурены, и исчерчены разными замѣтками и фамиліями путешественниковъ, бывшихъ въ дворцѣ. Стекла въ окнахъ почти вездѣ выбиты, многія рамы и совсѣмъ выломаны для разведенiи огня; впрочемъ нѣсколько деревянныхъ дверей еще держатся.

Путешественники, пріѣзжающіе въ Ашрефъ, останавливаются большею частію въ верхнихъ комнатахъ Чигиль-сутуна, особенно въ дурную погоду, когда внизу распространяется сырость и гниль.

Говорятъ, что Чигиль-сутунъ построенъ Надиръ-Шахомъ въ 1144 = 1731 г. [1]) на мѣстѣ прежняго Шахъ-аббаскаго дворца, который созженъ былъ Афганами при нападенiи на Ашрефъ. Начало построенія перваго дворца относится къ 1612 г., окончаніе же его къ 1627. Въ 1743 г. дворецъ былъ уже запустѣлымъ [2]).

Передъ Чигиль-сутуномъ находится пространный бассейнъ, всегда полный водою. Онъ выложенъ изъ дикаго камня; въ глубину имѣетъ до 6 фут.; въ ширину шаговъ 50., въ длину 60. Бассейнъ этотъ называется *Хаузе-чарогунъ* حوض چراغون, «бассейнъ со свѣчами». Говорятъ, что въ темныя ночи онъ всегда освѣщался черагами چراغ, (плошками или нефтяными свѣчами). Съ обѣихъ сторонъ хауза, вдоль всего сада до входныхъ воротъ, тянутся каналы, которые также какъ и хаузъ выложены изъ дикаго камня. Каналы эти идутъ параллельно одинъ съ другимъ, и имѣютъ рядъ пробитыхъ отверзтій, въ которыя

---

1) См. Риттэръ стр. 524, 526 и слѣд.

2) См. Ганвей; стр. 215.

Авторъ перс. рукоп. говоритъ, что на Чигиль-сутунѣ значится годъ построенія дворца 1144. Г. Ханыковъ замѣчаетъ (Journ. Asiat. 1862 г. № 74), что надпись имѣетъ годъ 1143. Разногласіе это хотя и незначительное, всего на одинъ годъ, можетъ быть разъяснено однако не иначе, какъ при новомъ осмотрѣ надписи. Между тѣмъ, во время нашего пребыванія въ Ашрефскомъ саду, когда еще не было объ ней свѣдѣній, мы также осматривали Чигиль-сутунъ, но, къ сожалѣнію, несмотря на всѣ поиски и распросы у сопровождавшихъ насъ Персіянъ, надписей никакихъ не могли найти.

вставлялись свѣчи для освѣщенія сада. [1]). Ширина каналовъ до 3 фут. глубина 1 ф. По уступамъ (въ 3 ф. вышиною), вода изъ Хауза-чарогунъ стекаетъ за ворота въ канаву, и далѣе бѣжитъ мелкимъ ручьемъ по городу. Вода въ бассейнъ проведена посредствомъ такихъ же каналовъ изъ хаузовъ, принадлежащихъ къ другимъ садамъ, которые расположены позади Чигиль-сутуна [2]).

Пространство, занимаемое Баги-Шахомъ, можно опредѣлить въ длину на 520 шаговъ, въ ширину на 240 шаговъ.

Дворецъ въ Баги-чешме находится въ полуразрушенномъ состоянiи; на стѣнахъ его невидно уже никакихъ слѣдовъ отъ прежнихъ картинъ, изображавшихъ, по разсказамъ мѣстныхъ жителей, англiйскихъ и китайскихъ женщинъ въ національныхъ костюмахъ [3]). Передъ дворцомъ находится бассейнъ; вода въ него проведена изъ ближней горы *Гезаръ-джериба* هزار جريب, и идетъ каналомъ по аллеѣ въ Хаузъ-чарогунъ [4]).

Ворота изъ Баги-чешме ведутъ въ *Баги-тэпе*, «садъ на холмѣ», устроенный на земляной насыпи, на значительной высотѣ надъ поверхностiю Баги-шаха. Въ садъ поднимаются по лѣстницѣ; ворота выломаны и забиты нѣсколькими досками. Баги-тэпе окруженъ высокою каменною стѣною. Изъ башенъ, которыя находились прежде по угламъ стѣнъ, удержалась на половину только одна, всѣ другiя пали, и сравнялись съ поверхностiю стѣны. Башня съ с. стороны называлась *Куляги-фаренги* كلاه فرنكى, «европейская шапка», съ нея видъ на Ашрефъ и Каспiйское море. Лѣстница на верхъ выложена разрисованными изразцами. Въ Баги-тэпе замѣчательны по своей высотѣ 6 кипарисныхъ деревьевъ.

---

1) Ганвей замѣчаетъ (стр. 215) что въ отверзтiя эти можно помѣщать до 1,000 свѣчей?

2) По замѣчанiю Фразера, каналы эти европейской работы.

3) Во дворцѣ *Имаратъ-чешме* находилась картина, изображавшая Дiану, работа Дукмана (John Duckman). См. Ouseley: Trav. appendix, т. 3. стр. 571. Авторъ перс. рукоп. совѣтуетъ вымыть предварительно стѣны водою для того чтобы видѣть картины.

4) Бывшiе въ Ашрефѣ путешественники замѣчаютъ, что бассейны въ Баги-шахѣ безводны. — (См. Фразеръ; стр. 20. Гмелинъ, стр. 239. Бларембергъ: стр. 153). Мнѣ ве разъ случалось бывать въ ашрефскихъ садахъ, и я всегда видѣлъ въ *Хаузъ-чарогунъ* воду. Въ концѣ 1860 г. бассейнъ этотъ также былъ наполненъ водою.

Ворота въ с. углу сада ведутъ внизъ; съ правой стороны, гдѣ нынѣ поле, былъ садъ, который назывался ***Баги-зейтунъ*** باغ زيتون, «садъ съ оливами». Оливковыхъ деревьевъ здѣсь впрочемъ не встрѣчается. Тропинка на лѣво ведетъ по разбитому каналу въ Баги-чешме.

Дворецъ въ Баги-хальватѣ былъ двухъ-этажный; верхній полуразвалился, и отъ него остались только угловыя комнаты, гдѣ на закопчепныхъ стѣнахъ можно еще различить изображенія женскихъ фигуръ, работы довольно посредственной. На верхъ ведетъ каменная лѣстница съ высокими ступенями; она также на половину развалилась. Бассейнъ въ этомъ дворцѣ устроенъ въ нижнемъ этажѣ; въ немъ купались обыкновенно затворницы гарема. Вода проведена изъ ближней горы. Говорятъ, что по угламъ этого бассейна находились мраморныя скамьи [1]), отъ которыхъ не осталось нынѣ и слѣдовъ. Садъ Хальвата окруженъ высокою стѣною, чтобы гаремъ не виденъ былъ съ горы изъ Сефи-абадскаго дворца [2]). Для этого, при Шахѣ Аббасѣ, одинъ изъ евнуховъ долженъ былъ постоянно находиться на часахъ, на верху стѣны. Сводныя ворота, ведутъ изъ Баги хальвата въ ***Баги-шемаль***, гдѣ жили прислужницы гарема. Говорятъ, что тамъ также находился дворецъ, на мѣстѣ котораго построено впослѣдствіи другое зданіе, изъ того же кирпича. Баги-шемаль отдѣляется отъ Баги-хальвата маленькимъ дворомъ, куда сваливается нынѣ всякій хламъ.

О другихъ дворцахъ или зданіяхъ, бывшихъ въ Баги-шахѣ и которыхъ нынѣ уже не существуетъ, извѣстно только изъ описаній путешественниковъ.

Ганвей говоритъ наприм. о ***столовой*** (въ Саибъ-земанѣ), посвященной имени ***Али***. Изъ уваженія къ имени святаго, ему позволено было войти въ эту столовую не иначе какъ безъ шпаги; стѣны комнаты украшены были однакоже рисунками совсѣмъ не благочестиваго содержанія. Между картинами были два портрета обоихъ Шаховъ Аббасовъ.

Близъ одного дворца, стѣны котораго выложены были изъ

1) Ганвей, стр. 216.
2) Фразеръ стр. 22.

голландскихъ изразцовъ, находилось строеніе въ родѣ *обсерваторіи*.

Напротивъ бассейна въ Саибъ-земанѣ, около воротъ была *башня*, въ которой Шахъ Аббасъ принималъ европейскихъ посланниковъ [1]).

Надъ главными воротами, ведущими изъ Ашрефа въ Баги-шахъ, разрисованъ былъ персидскій *гербъ Льва и Солнца* [2]); при входѣ въ эти ворота тянулся длинный корридоръ, по сторонамъ котораго расположено было до *30 комнатъ*, служившихъ для помѣщенія царской свиты.

Всѣ дворцы въ Баги-шахѣ построены были изъ 4 угольныхъ плитъ, стѣны и полы были большею частію изъ мрамора и алебастра. Кромѣ разныхъ покоевъ, находились винокурни, магазины и т. п. зданія.

Послѣ Шаха Аббаса, въ Ашрефскихъ садахъ имѣли пребываніе Шахъ Сефи, Надиръ Шахъ, Адиль Шахъ, Мухаммедъ-Хасанъ Ханъ, отецъ Ага Мухаммедъ Хана.

Дворцы Ашрефскіе потерпѣли особенное опустошеніе при нападеніи на Ашрефъ Стеньки Разина [3]).

Нынѣ всѣ зданія въ Баги-шахѣ находятся въ самомъ жалкомъ видѣ, и по нимъ нельзя даже составить и понятія объ ихъ прежнемъ положеніи. Бывшіе залы и гаремы обращены въ бани, стойла или конюшни для ишековъ, коровъ и т. п., которымъ садъ и его аллеи съ богатыми растеніями, служатъ загоннымъ мѣстомъ и пастбищемъ. Изъ деревьевъ особенно замѣчательны здѣсь кипарисныя, лимонныя, апельсинныя, тутовыя и гранатовыя. Изъ плодовъ заслуживаютъ вниманія *патава* по своей чрезмѣрной величинѣ, и гранаты. Говорятъ, что многія изъ фруктовыхъ растеній были выписываемы Шахомъ Аббасомъ даже изъ Индіи.

Баги-шахъ открытъ для всякаго, и каждый можетъ свободно въ немъ жить, и пользоваться хоть всѣми его дворцами и садами съ ихъ бассейнами, въ которыхъ плаваетъ осо-

1) Гольмсъ; стр. 239.
2) Гмелинъ стр. 675.
3) Штукенбергъ; стр. 105.

бенно много лягушекъ. Персіяне ходятъ впрочемъ въ Баги-шахъ неохотно, потому что въ саду проживаютъ нерѣдко разнаго рода бродяги, воры, дервиши, которымъ весьма удобно скрываться здѣсь въ полуразвалившихся зданіяхъ. Такіе гости приходятъ въ Баги-шахъ даже изъ Дамгана и Шахку.

Дворецъ въ Сефи-абадѣ صفی اباد, расположенъ къ с. отъ Ашрефа въ разстояніи отъ города на версту, на вершинѣ горы. Отъ него остались нынѣ только полуобвалившіяся бѣлыя стѣны, которыя видны съ дороги со стороны моря. На гору ведетъ узкая тропинка; подъемъ затруднителенъ съ полгоры, откуда начинались говорятъ Сефи-абадскія укрѣпленія. Дворецъ состоялъ изъ 3 этажей; въ нижнемъ расположена была главная пріемная комната съ бассейномъ посреди, по угламъ находились 4 другія комнаты, которыя такимъ образомъ имѣли видъ креста. Зданіе окружено было стѣною. Украшеній или мозаическихъ работъ не сохранилось никакихъ, и отъ дворца осталась лишь груда развалившихся кирпичей. Въ Сефи Абадѣ, также какъ и въ Баги-шахѣ, находилась обсерваторія, построенная Шахомъ Сефи [1]), по имени котораго назывался и самый дворецъ. Близь дворца расположенъ былъ садъ, съ кипарисными, лимонными и др. деревьями [2]). Съ вершины горы красивый видъ на Каспійское море, туркменскія степи, гязскій берегъ и т. п.

Ашрефъ состоитъ изъ кварталовъ:

Маалле-феррашъ محله فراش;

Базаръ-маалля محله بازار;

Никкашъ محله نقاس, съ мечетою того же имени.

Гурджи маалля محله کرجی;

Чешме-саръ چشمه سر;

Гирейли-маалля; محله کرای لی; кварталъ этотъ населенъ былъ Тюркскимъ плем. *Гирейли*, переведеннымъ сюда изъ Кальпуша کالپوش, и съ береговъ Гургана, въ царствованіе Ага Мухаммедъ-Хана.

Изъ мечетей извѣстны:

Месджиди-джума مسجد جامع, «соборная».

---

1) См. Риттэръ; стр. 526.

2) На горѣ 47 кипарисныхъ деревьевъ, 7 лимонныхъ. Перс. рукоп.

Месджиди-Мухаммедъ-Насиръ-Ханъ محمد ناصر خان; съ *мадраса* مدرسه, (школою).

» *Баши* باشي; также съ мадраса.

» *Чоль* چال;

» *Мирза-Мегди-Ашрефи* ميرزا مهدى اشرفى; съ училищемъ того же имени.

Изъ городскихъ школъ извѣстна еще *мадраса Мулла-Сафара-Али.*

Каравансераевъ два:

Каравансерай-бузургъ كاروانسراى بزرگ;

Базаръ-гурджи-кучикъ بازاركرجى كچك.

Лавокъ считается до 70.

Бани:

Хаммоми-шахъ حمام شاه;

» *Мирза-ага* ميرزا اغا;

» *Гози* غازى;

» *Хаджи* حاجى;

» *Ахунъ* اخون [1]);

» *Измаилъ Ханъ* اسمعيل خان [2]).

Всѣхъ зданій въ Ашрефѣ считаютъ 845; нѣкоторыя изъ нихъ крыты черепицею, большая же часть камышемъ.

Къ булюку Міяндурудъ принадлежатъ деревни:

д. *Тускеля* توسكلا;

» *Валяштъ* ولاشت;

» *Шабендинъ* شبندين;

» *Кыль-чалесаръ* كل چال سر;

» *Зиръ-хіябанъ* زير حيابان;

» *Дарджи-маалля* درجى محله;

» *Хаджи-маалля* حاجى محله въ 2 ф. отъ Каратапе.

» *Себешкеля* سه بش كلا;

» *Нимчокъ* نيم چاك;

---

1) Ахунъ آخوند; آخون «священникъ».

2) По замѣчанію Фразера (стр. 26) въ Ашрефѣ было прежде до 300 бань.

д. *Нузерабадъ* نوذرآباد близъ берега моря; отъ Ферахъ-абада отстоитъ Фарсаха на 2, отъ Каратапе на 3.

» *Зугомарзъ-паинъ* زاغمرز پاين; въ деревню эту переселены были Абдуль-мелики изъ Келяредашта (Нурекуджура).

» *Зугомарзъ-баля* زاغمرز بالا съ рѣчкою того же имени. Въ рѣчку входятъ туркменскія лодки съ нефтью и солью.

» *Чаре-имамъ* چهار امام, въ 2 Фарс. отъ Каратапе съ мечетью того же имени. Въ деревнѣ этой также живутъ Абдуль-мелики عبد الملکی переселенные изъ Нура и Куджура.

» *Эмиръ-абадъ* امير اباد, близъ берега моря.

» *Кафтарханъ* كفتار خان; въ деревнѣ этой живетъ нѣсколько семействъ плем. Абдуль-мелики.

» *Каратапе* قراتپه «черный холмъ», имѣетъ такое названіе потому что селеніе расположено на возвышенномъ холмѣ, который издали кажется чернымъ. Отъ берега моря Каратапе отстоитъ почти на версту. Говорятъ, что въ царствованіе Шаха-Аббаса деревня эта была приморскою гаванью, и суда съ моря подходили близко къ холму. Для склада товаровъ построенъ былъ каравансерай. Въ Каратапе находился также и шахъ-аббаскій дворецъ, изъ котораго можно было видѣть Сефи-абадъ[1]). Въ царствованіе Надиръ-шаха, въ Каратапе переселены были изъ Афганистана и Кандагара Афганы, которые впрочемъ не долго здѣсь оставались, и послѣ смерти этого государя удалились, одни обратно въ свое отечество, другіе же перешли въ окрестности Астрабадской провинціи, и тамъ поселились въ сосѣдствѣ съ Туркменами Гокландскаго плем. كوكلان. Ага-Мухаммедъ-Ханъ, перевелъ ихъ снова въ Каратапе и частію въ г. Сари. Нынѣ въ Каратапе и его окрестныхъ деревняхъ живетъ Афганъ до 100 семействъ. Свое нарѣчіе они совсѣмъ забыли, и говорятъ или по туркменски или по персидски. Афганы сунитской религіи, и потому находятся болѣе въ дружескихъ отношеніямъ съ Туркменами, которые не безпокоятъ ихъ въ своихъ набѣгахъ на прибрежныя деревни, и ведутъ съ ними охотнѣе, чѣмъ съ Персіянами, торговлю. Туркмены привозятъ въ Каратапе

1) См. Фразеръ стр. 26.

нефть, соль; товары эти жители деревии везутъ на продажу въ Ашрефъ, Сари и др. мѣста. Нѣкоторые изъ Афганъ бываютъ на о-вѣ Ашурадэ, куда они привозятъ провіянтъ для Станціи и разные фрукты: лимоны, апельсины и т. п. Послѣдніе они любятъ мѣнять на пустыя бутылки.

Таможня въ Каратапе сдается за 120 тум. въ годъ.

Мечетей въ деревнѣ двѣ: одна называется ***Гилякъ*** كيلك, другая ***Афганъ*** افغان.

Близь Каратапе протекаютъ ручьи:

Аби-ширинъ اب شيرين «вода сладкая».

Аби-шуръ اب شور «вода кислая».

Атрекъ اترک, верстахъ въ 2 къ в. отъ деревни.

Вода въ этихъ ручьяхъ нездоровая; въ свѣжей водѣ здѣсь большой недостатокъ.

Прибрежье Каратапе мелководное и лодки останавливаются въ разстояніи оть деревни версты на 3; переходъ на берегъ дѣлается на мелкодонныхъ кулазахъ. Жители Каратапе сѣютъ въ окрестныхъ поляхъ пшеницу и ячмень. Отъ Гязи до Каратапе считается 6 фарс. Ѣдутъ мимо Ашрефа на д. д. ***Келяки*** کلاک, ***Туриджанъ*** и др. Отъ Каратапе до Ашрефа верстъ 7 или 8.

Тропинка съ берега въ Ашрефъ идетъ по ровному полю на ю. в. къ горамъ. Версты за 2 отъ города начинается кустарникъ и лѣсъ, за которымъ пролегаетъ шахъ-аббаскій хіябанъ. Проѣздъ по немъ возможенъ только шагомъ, и притомъ съ большою осторожностію, потому что хіябанъ совершенно разбился. Съ правой стороны, на вершинѣ горы, видны полуразвалившіяся стѣны Сефи-абадскаго дворца. Проѣхавъ мимо горы, встрѣчается селеніе ***Зиреванъ*** زيروان. Въ деревнѣ этой есть Имамъ-задэ. Влѣво отъ Зиревана расположена деревня ***Гади-кіябъ*** قادی کیاب, въ которой живетъ до 30 сем. ***Гирейли.*** При въѣздѣ въ городъ тянется базаръ; городскихъ зданій невидно, онѣ скрыты въ лѣсу. За базаромъ расположенъ Баги-шахъ.

Къ з. отъ Ашрефа, по направленію къ Сари и ближе горамъ встрѣчаются деревни:

д. ***Толешъ-маалля*** طالش محله, или какъ называютъ ее ***Кулишъ-толешъ*** کلیت طالش? до 100 дом. Говорятъ, что въ деревню

эту въ царствованіе Ага-Мухаммедъ-Хана переселены были изъ Ленкорани Тальшинцы. Въ Ашреф̀ также находится до 30 сем. Тальшинцевъ.

д. *Туриджанъ* تورجان, верстахъ въ 2 отъ города.
» *Кусанъ* كهسان, на 1 ф. отъ Ашрефа, съ рѣчкою того же имени.
» *Гурджи-маалля* محله كرجى, близъ Кусана.
» *Рустэмъ-келя* رستم كلا, съ Имамъ задэ того же имени.
» *Гомышьянъ* كامشيان;
» *Обелю* ابلو;
» *Шуробесаръ* شوراب سر, «соленая вода». Въ деревнѣ есть говорятъ родникъ съ соленою водою.
» *Лякъ-тарошу*, до 100 д.
» *Чолеполь* چاله پل, до 40 д. ближе къ горамъ. Въ ней есть жители изъ Гиреили.

Деревни отъ Каратапе къ г. Сари.

» *Кяле-чоле* كلا چاله, на 1 ф. отъ Каратапе;
» *Атрепъ*, на $3^1/_2$ ф. отъ Каратапе;
» *Базотъ-келя*;
» *Гарибъ-маалля* محله غريب;
» *Афробогъ* افرا باغ;
» *Табагъ-дэй* تباغ دى;
» *Ати-келя* اتى كلا; и др.

Къ в. отъ Ашрефа, къ Астрабадской границѣ деревни:

д. *Лимрасъ* ليمراس, съ Имамъ-заде *Мухаммедъ* محمد, на границѣ Кульбада съ Ашрефскимъ уѣздомъ.
» *Тирташъ* تيرتاش;
» *Тилену* طيل نو, съ рѣчкою того же имени до 100 д. Отъ д. Гязь отстоитъ Фарсаха на 3, и отъ берега моря на 1 ф. Влѣво отъ Тилену встрѣчается *Аситанэ* استانه по имени *Мулла-умадэддинъ* ملا عماد الدين, около него растутъ два кипарисныя дерева.
» *Ронъ* ران, до 50 д. отъ берега моря верстъ на 5.
» *Сераджъ-маалля* محله سراج;
» *Хуршидъ-келя* خورشيد كلا, до 100 д. отъ берега моря на 1 ф.

д. *Гялюго* كلوكاه, отъ Гязи на $2^1/_2$ Ф., отъ берега на 1 Ф. до 200 д. [1]). Въ деревню эту въ царствованіе Ага-Мухаммедъ-Хана переселено было пл. *Амранлю* عمرانلو, изъ Карабага и Карадага.

Въ деревняхъ Ашрефскаго уѣзда сѣется сарачинское пшено, ячмень, хлопчатая бумага, кунжутъ, и въ небольшомъ количествѣ сахарный тростникъ. Изъ деревьевъ, растутъ преимущественно гранаты, лимоны, тутъ и др.

Маліятъ уѣзда опредѣляется въ 335 тумановъ. Въ военное время Ашрефъ долженъ поставлять 200 чел. туфенгчи, изъ нихъ 81 чел. изъ Афганцевъ.

Изъ Ашрефа въ г. Сари ѣдутъ сначала мимо Сефи-абадской горы по разбитому Шахъ-аббасскому хіябану; за тѣмъ версты черезъ двѣ тропинка поворачиваетъ въ лѣсъ и приводитъ къ открытой полянѣ, съ которой видна д. Каратапе и Каспійское море. Поляна эта отстоитъ отъ Ашрефа верстъ на 7. Отсюда дорога направляется къ р. *Ника*, и пролегаетъ среди прибрежья, т. е. въ равномъ разстояніи отъ горъ и отъ берега моря. Отъ Ашрефа до р. Ника считается 4 фарс. *субукъ*. Черезъ рѣку ведетъ старый каменный мостъ, который называется *Пули-ника* پل نیکام. Онъ держится на прочныхъ каменныхъ столбахъ; довольно узокъ, и къ срединѣ возвышается. Построеніе этого моста относится къ царствованію Фетхъ-Али-Шаха [2]). Отъ р. Ника дорога ровная и по прямому направленію продолжается фарсаха 2, далѣе тропинка уклоняется въ лѣсъ, ближе къ горамъ, которые отстоятъ здѣсь отъ дороги верстъ на 7. Изъ лѣсу тропинка выводитъ на открытую поляну. Версты за $2^1/_2$ отъ города встрѣчается на пути маленкій выселокъ; изъ него ѣдутъ на мостъ черезъ рѣку *Тиджанъ*, которая протекаетъ верстахъ въ 2 отъ г. Сари и впадаетъ въ море близь Ферахабада. Мостъ Тиджанскій называется *Пули-тиджанъ* پل تیجن; онъ построенъ на 9 (18) прочныхъ каменныхъ столбахъ или аркахъ. Говорятъ, что въ р. Тиджанъ впадаетъ всего 9 главныхъ ручьевъ, получающихъ начало въ горахъ Газаръ-джериба, и что по числу ихъ по-

1) По рукописи Перс. въ Галюго 1820 домовъ??

2) См. Риттэръ, стр. 527.

строено и 9 арокъ. Во время весенныхъ разливовъ, Тиджанъ поднимается высоко, и тогда покрываются водою всѣ ея арки, въ прочее же время года рѣка мелководна и только среднія изъ арокъ находятся водѣ. Въ Тиджанѣ собирается значительное количество извести آهک, ближе къ горамъ встрѣчаются рудники. Построеніе Пули-тиджана относится къ царствованію Шаха-Аббаса. Впрочемъ говорятъ также, что бывшій мостъ при быстромъ стремленіи Тиджана палъ, и уже вновь построенъ въ царствованіе Ага-Мухаммедъ-Хана, или, Фетхъ-Али-Шаха[1]). По переѣздѣ черезъ мостъ начинается городъ. Отъ Ашрефа до Сари считается отъ 7 до 8 фарсаховъ. Переѣздъ дѣлается въ одинъ день.

---

1) См. Риттэръ стр. 527.

По замѣчанію Фразера (стр. 31), мостъ построенъ *Мухаммедъ Хуссейнъ* (Хасанъ) *Ханомъ Каджаръ*, и двѣ арки снесены были быстрымъ стремленіемъ рѣки.

Въ началѣ 17 столѣтія Тиджанъ былъ рѣкою судоходною, и впадалъ въ море въ 2,000 шагахъ отъ Ферахабада. См. Штукенбергъ: Hydrogr. стр. 31.

САРИ.

Основаніе Сари относится къ такимъ отдаленнымъ временамъ, что историки нисколько не согласны въ этомъ отношеніи между собою. Одни изъ нихъ говорятъ наприм., что городъ построенъ первымъ персидскимъ царемъ *Кеюмерсомъ*; по словамъ другихъ, это было при *Тэгмурасѣ* طهمورث, или *Феридунѣ*, *Иреджѣ* и т. д. Между тѣмъ, по мнѣнію нѣкоторыхъ путешественниковъ, Сари есть тотъ самый *Задра Карта*, о которомъ упоминаетъ Страбонъ при исчисленіи 4 городовъ древней Гирканіи, и гдѣ герой Македонскій провелъ 15 дней для принесенія жертвъ богамъ и для упражненія въ гимнастическихъ играхъ [1]).

Въ древнемъ Табаристанѣ, Сари служилъ резиденціею *Испебедамъ*, государямъ изъ династій *Каренидовъ*, *Сеидовъ* и др. Загиреддинъ приписываетъ основаніе г. Сари *Испебеду Ферхану Великому* (въ концѣ 7-го или началѣ 8 столѣтія), которому понравилось возвышенное здѣсь мѣстоположеніе и изобиліе въ водѣ, и онъ поручилъ построеніе города одному изъ своихъ приближенныхъ [2]). Окрестные жители изъявили однако на это распоряженіе государя неудовольствіе, и успѣли подкупить его вельможу, чтобы онъ построилъ городъ на другомъ мѣстѣ. За такую измѣну Ферханъ приказалъ повѣсить виновнаго въ недальнемъ разстояніи отъ Амуля въ д. *Авиджанъ* اويجان, и послѣ того основалъ городъ, назвавъ его по имени сына своего *Саруя* ساروية. Въ первое время существованія, Сари занималъ,

1) См. Риттэръ; стр. 531. Обозр. Персіи Бларемберга; стр. 154.
2) См. Истор. Табар. стр. 90.

говорятъ, пространное мѣстоположеніе; по величинѣ онъ сравнивался съ г. Казвиномъ и славился шелкомъ, который посылался отсюда въ Амуль. Сари потерпѣлъ разрушеніе въ началѣ 10 столѣтія (въ 936 г. по Р. Х.) отъ сильнаго наводненія[1]), или вслѣдствіе землетрясенія, и жители его переселились тогда ближе къ горамъ. По словамъ мѣстныхъ жителей, прежній Сари расположенъ былъ на томъ полѣ, которое находится къ з. отъ города и извѣстно подъ именемъ *шаабанъ*. Полѣ это засѣевается нынѣ арбузами, дынями, и при вспахиваніи его попадаются иногда обломки разбитыхъ камней.

Къ древнимъ памятникамъ въ Сари относятся:

Имамъ-задэ-Яхъя; находится съ з. стороны города близь воротъ, ведущихъ въ Барферушъ. Начало построенія этого зданія приписывается ***Гаруну-аррашиду***, окончаніе же ***Мазіяру***. Имамъ-задэ хорошо сохранился, и имѣетъ два позлащенныхъ купола.

Имамъ-задэ-Мулла-Меджджединъ ملا مجد الدين, къ з. отъ Сари, близь воротъ, ведущихъ въ Ферахабадъ. Жители города считаютъ Меджджедина за Имама, обратившаго многихъ изъ Персіянъ къ истинной религіи. Внутри Имамъ-задэ находится гробница Имама, покрытая рѣшетчатымъ деревяннымъ куполомъ. Куполъ этотъ сдѣланъ довольно изящно; по угламъ его привѣшены досчечки съ текстами изъ корана. Съ правой стороны гробницы врѣзана въ стѣну небольшая мраморная плита; на ней выбита ступня Имама. Мраморъ въ двухъ мѣстахъ разбитъ и слѣпленъ.

Близь Меджджедина встрѣчается старая часовня, гдѣ похороненъ, говорятъ, ***Шахзадэ Мухаммедъ Султанъ Риза***. Гробница сложена изъ кирпича, и почти совсѣмъ разрушилась. Въ часовнѣ складываются нынѣ гроба, заранѣе заготовляемые для умирающихъ здѣсь дервишей или нищихъ, которые приходятъ сюда на могилу дервиша ***Кейфъ Али Шаха***.

Дервишъ этотъ похороненъ близь Имамъ-задэ, и могила его накрыта большою каменною плитою съ персидскою надписью. Въ продолженіе жизни, Кейфъ Али пользовался большою из-

1) См. Риттэръ; стр. 529.

вѣстностію между всѣми дервишами, и владѣлъ, говорятъ, тѣмъ таинственнымъ философскимъ камнемъ или элексиромъ, посредствомъ котораго могъ превращать всякіе металлы въ золото. Передъ смертію онъ бросилъ однако элексиръ въ р. Тиджанъ (*Тэчинъ*), и умеръ, никому не передавъ своего секрета. Впрочемъ, по словамъ его послѣдователей, всѣ тѣ мѣста, гдѣ дервишъ зарывалъ свои богатства, изъяснены на верхнемъ углу могильной плиты, но угла этого нынѣ нѣтъ, онъ отломанъ, и неизвѣстно у кого находится [1]). Близь Имамъ-задэ Меджедина растетъ дерево; у корня оно раздвоилось, такъ что между двумя вѣтвями можно пролѣзать. Разсказываютъ, что Саринскіе женщины въ нѣкоторыхъ особыхъ случаяхъ идутъ къ этому дереву, и пролѣзаютъ черезъ его отверзтіе.

Къ в. за канавою видны груды камней и кирпичей; по словамъ нѣкоторыхъ туземцевъ, развалины эти есть остатки отъ башенъ *Сельми-туръ* سلمتور.

Древніе герои *Сельмъ* и *Туръ*, какъ извѣстно, погибли на войнѣ съ племянникомъ своимъ Менучигромъ, который мстилъ имъ за смерть своего отца Иреджа, и головы ихъ послалъ къ своему дѣду Феридуну. На могилѣ сыновей отецъ приказалъ поставить двѣ башни *гумбадъ* گنبذ, и далъ имъ одно названіе *Сельмитуръ* [2]).

Жители г. Сари говорятъ неопредѣленно о томъ мѣстѣ, гдѣ находилась башня Сельми-туръ. По словамъ однихъ, башня эта построена была съ з. стороны города позади Имамъ-задэ-Яхъя, другіе замѣчаютъ напротивъ, что она существовала къ в. отъ Сари, близь воротъ ведущихъ въ Астрабадъ и т. д. [3]).

---

1) Въ г. Сари, одинъ дервишъ по имени *Шахъ* говорилъ намъ, что обломкомъ владѣетъ жена бывшаго сторожа Имамъ-задэ, которая живетъ въ д. *Сеидъ-Маалля* въ 2 фарс. отъ г. Сари. Шахъ предложилъ намъ пріобрѣсти этотъ снимокъ, и отправился за нимъ въ деревню. Черезъ два дня онъ возвратился, и дѣйствительно привезъ листъ, исчерченный кабалистическими знаками. Листъ этотъ находится нынѣ у Академика Дорна.

2) Загиред. говоритъ что Сельмъ и Туръ похоронены были вмѣстѣ съ своимъ отцемъ Феридуномъ, и что Менучигръ приказалъ построить надъ *тремя* тѣлами башню, которая называлась *гумбади-сетанъ* گنبذ سه تن «башня трехъ тѣлъ» или *Сегумбадъ* گنبذ سه «три башни». См. стр. 14.

3) Намъ указывали на лавку близь каравансерая *Хаджи Ахмеда* и говорили, что она построена на мѣстѣ прежней башни, изъ ея же кирпича.

По замѣчанію Гмелина[1]), въ его время въ Сари существовало всего 7 башенъ; онѣ назывались: 1) *Феридунъ*, 2) *Иреджь*, 3) *Сельмъ*, 4) *Туръ*, 5) *Шахиси?* 6) *Гуштасфъ* и 7) *Люграсфъ*. Первыя 4 были еще цѣлы, прочія же находились въ развалинахъ. Фундаментъ башни Феридуну и Иреджу въ основаніи былъ одинъ, сверху же памятникъ раздѣлялся куполами.

По описанію путешественниковъ, памятникъ Сельми-туръ построенъ былъ въ видѣ цилиндра, изъ прочнаго кирпича и на цементѣ, составленномъ на верблюжьемъ молокѣ[2]). Высота башни опредѣляется во 100 сажень, діаметръ въ 30 фут.; на верхъ ходу не было. На наружной стѣнѣ выведены были эмалью двѣ куфическія надписи, одна сверху башни, другая посреди; разобрать ихъ было невозможно, потому что эмаль во многихъ буквахъ выпала. По словамъ жителей города, надпись эта означала, что въ башнѣ похороненъ Дэйлемитскій царь *Хусамеддауля*, умершій въ 5 стол. Въ послѣднее время, въ Сельмитурѣ помѣщался стекляпный заводъ, гдѣ выдѣлывались бутылки и другія стеклянныя вещи. Труба печки проведена была на верхъ, и вѣроятно отъ нея сгорѣлъ верхній куполъ, черезъ который проникалъ внутрь свѣтъ.

Башня такъ прочно была сложена, что вытерпѣла нѣсколько землетрясеній, и только въ нѣкоторыхъ мѣстахъ показались въ ней щели. Ага-Мухаммедъ-ханъ во время пребыванія въ Сари хотѣлъ разбить ее пушками, но она все таки удержалась[3]).

Какъ древнее зданіе, башня Сельми-туръ служила мѣстнымъ жителямъ поводомъ къ разнаго рода вымысламъ о тѣхъ несмѣтныхъ сокровищахъ, которыя были въ ней зарыты. Такъ они разсказываютъ наприм., что одинъ изъ Индустанскихъ Факировъ (جوگی), владѣя таинственнымъ письмомъ, съ помощію котораго можно было открыть кладъ, встрѣтился съ прохожимъ изъ г. Сари, и уговорилъ его за 1000 туман. идти въ

1) См. Гмелинъ; стр. 671.

2) См. Фразеръ; стр. 44.

3) По замѣчанію Гольмса (стр. 204), башня Сельми-туръ разрушена была по приказанію губернатора Мулькары Мухаммеда Кули Мирзы.

Стюартъ не нашелъ уже слѣдовъ башни; онъ говоритъ, что она пала вѣроятно при землетрясеніи, и что на мѣстѣ ея онъ видѣлъ только яму среди навоза (см. стр. 268).

башню Сельмитуръ и прочитать въ ней письмо это, но съ условіемъ, во время чтенія не поднимать вверхъ головы ни при какихъ обстоятельствахъ. Мазандэранецъ согласился, и по прибытіи въ Сари отправился въ башню. Когда онъ началъ чтеніе письма, то услышалъ странный на верху шумъ, происходившій какъ-бы отъ полета несмѣтнаго множества птицъ. Шумъ этотъ такъ долго продолжался, что, теряясь въ предположеніяхъ, онъ не утерпѣлъ, и взглянулъ на верхъ. Тогда къ ногамъ его посыпалось золото; золото это тотчасъ же превратилось въ голубей, которые, поднявшись, вылетѣли изъ башни. Секретъ между тѣмъ состоялъ въ томъ, что голуби, отъ начала чтенія письма и до конца, должны были вылетать изъ башни, и стремясь въ Индустанъ, падать тамъ въ приготовленный для нихъ индѣйцемъ магическій ящикъ. Въ этомъ ящикѣ они превращались бы въ золото, не переходя уже въ прежнее свое состояніе [1]).

Затѣмъ разсказываютъ еще, что одинъ пастухъ, находясь съ стадомъ въ полѣ, неожиданно застигнутъ былъ бурею, и какъ онъ былъ недалеко отъ башни Сельмитура, то поспѣшилъ въ ней укрыться. Копая здѣсь для развлеченія землю, онъ нечаянно дорылся до желѣзной двери. Затворъ этотъ онъ поднялъ и видя, что внизъ ведетъ лѣстница, спустился по ней. Тамъ нашелъ онъ подземную комнату, наполненную золотомъ и разнаго рода драгоцѣнными камнями. Пользуясь такимъ хорошимъ случаямъ обогатиться, пастухъ поспѣшилъ набрать себѣ столько золота, сколько въ состояніи былъ съ собою взять, но поднявшись на верхъ, онъ не мало удивился, когда нашелъ, что дверь заперта. Всѣ его старанія поднять ее оставались безуспѣшными, и онъ спустился опять внизъ. Къ нему явился тогда на помощь геній или дивъ, который обѣщался его выпустить, но не иначе какъ съ условіемъ, что онъ положитъ назадъ всѣ взятыя деньги. Пастухъ вынужденъ былъ согласиться на это требованіе и возвратилъ деньги; дверь однако не отворялась. Полагая, что деньги могли заронiться въ платье или шапку, онъ

---

1) Такой же разсказъ съ нѣкоторыми измѣненіями встрѣчается въ перс. рукоп., и въ соч. Фразера (стр. 44).

оставилъ ихъ въ комнатѣ, но и эта мѣра также не помогла, дверь все таки была заперта; на немъ оставались только чулки; когда онъ ихъ снялъ, то увидѣлъ что въ одномъ находилась золотая монета. Дверь тотчасъ же отворилась, и онъ вышелъ на верхъ. Старанія его отыскать этотъ кладъ впослѣдстіи, были конечно безуспѣшны.

Замѣчаютъ, что во время существованія Сельмитура, въ городѣ часто дулъ сильный вѣтеръ, выходившій изъ двухъ колодцевъ: одинъ изъ нихъ въ д. *Дизо* دیزا, и другой въ *Таку* تاکو, фарс. въ 2 отъ Сари. Послѣ паденія башни вѣтеръ сдѣлался будто бы слабѣе.

Къ з. отъ Сари на полѣ *шаабанъ* встрѣчается полуразвалившееся зданіе въ родѣ часовни, въ которой похороненъ, говорятъ, *Хурремъ Шахъ* خرم شاه. Надгробный памятникъ развалился, и состоитъ нынѣ изъ груды камней. Другая часовня построена была надъ могилою *Шахъ-Гази-Рустэма* شاه غازی رستم [1]).

Къ з. отъ Сари, верстахъ въ 3 отъ города, на пути въ Барферушъ, находится Имамъ-задэ по имени *Исендыхъ* اسندخ или *Исеканнухъ*. Зданіе расположено среди лѣса, и куполъ его возвышается надъ деревьями. Говорятъ, что мѣстность покрытая нынѣ лѣсомъ, прежде занята была полемъ, и что одинъ Хорасанскій прохожій по имени *Исендыхъ* или *Исеканнухъ* встрѣтился здѣсь съ работникомъ, который занятъ былъ посѣвомъ пшеницы. Взявъ у него горсть зеренъ, путешественникъ этотъ разбросалъ ихъ по полю, и тогда мгновенно появилась вездѣ созрѣвшая пшеница. Видя такое необыкновенное явленіе, и принимая прохожаго за чародѣя, работникъ убилъ его, и похоронилъ на томъ мѣстѣ, гдѣ находится нынѣ Исендыхъ [2]). Имамъ-задэ построенъ былъ впослѣдствіи саринскимъ духовенствомъ. По словамъ мѣстныхъ жителей, въ Исендыхѣ долженъ храниться кладъ.

Къ в. на 1 фарс. отъ Сари, по дорогѣ въ Ашрефъ, встрѣ-

1) Перс. рукоп.

2) Подобный разсказъ встрѣчается у Гмелина въ объясненіи происхожденія слова *Кесма*.

чается старая часовня *Кабри-хатунъ* قبر خاتون «могила женщины», гдѣ похоронена, говорятъ, жена одного изъ Имамовъ.

На 1 фарс. далѣе, другая небольшая часовня называется *Шатыръ-гумбадъ* شاطر كنبز «памятникъ скороходу», построена будто бы потому, что Шахъ-аббасъ, проѣзжая въ одно время по саринской дорогѣ, нечаянно выронилъ свою плеть; бѣжавшій за нимъ скороходъ поспѣшилъ ее поднять, но такъ неосторожно, что нагибаясь, переломилъ себѣ спинной хребетъ, и умеръ на томъ мѣстѣ, гдѣ находится нынѣ часовня. Бывшій куполъ башни также служитъ поводомъ къ разсказамъ о сохранявшемся въ немъ кладѣ. Шатыръ-гумбадъ отстоитъ отъ Пули-ника фарсаха на 2.

Месджиди-джома, «мечеть соборная» въ городѣ, построена, говорятъ, на мѣстѣ, гдѣ находился прежде храмъ огнеклонниковъ Гебровъ. Построеніе мечети приписываютъ *Умару-бенъ-эль-ала*, или *Яхъя-бенъ-Яхъя* въ 125 = 742 г., исправленіе же ея Мазіяру-бенъ-Каренъ [1]). По словамъ мѣстныхъ жителей, при входѣ въ ворота мечети съ с. стороны похороненъ былъ отецъ Сельма, Тура и Иреджа, *Феридунъ* [2]).

Дворецъ, построенный Ага Мухаммедъ Ханомъ, сгорѣлъ во время управленія Мазандэраномъ Мухаммеда Кули Мирзы, сына Фетхъ Али Шаха, и нынѣшній *диванъ-ханэ* ديوان خانه имѣетъ только стѣны отъ бывшаго дворца. По описанію путешественниковъ, прежнее зданіе отличалось особеннымъ богатсвомъ и роскошью въ убранствѣ. Карнизы сдѣланы были вездѣ изъ мрамора, стѣны же украшены картинами. Изъ нихъ замѣчательны были изображеніе сраженія Шаха Измаила съ Янычарами, начальнику которыхъ Шахъ отрубаетъ голову въ присутствіи султана Сулеймана, и портретъ Шаха Надира; три картины изображали женщинъ въ европейскихъ костюмахъ [3]).

---

1) См. Загиред. стр. 29. Впрочемъ, тотъ же авторъ приписываетъ далѣе (стр. 274) построеніе мечети *Абуль-Хасибу* ابو الخصيب, который послѣ смерти Хуршида, два года управлялъ Табаристаномъ.

2) Фразеръ говоритъ, что на дворѣ этой мечети было сгорѣвшее дерево (sicamore), которое, по мнѣнію Персіянъ, загорается само собою по прошествіи 1000 лѣтъ. Другое такое же дерево находилось на саринскомъ базарѣ (стр. 41).

3) См. Фразеръ, стр. 24; Стюартъ, стр. 266; Гольмсъ, стр. 211.

Около дворца растетъ *финиковое дерево*, 4 чинаровыхъ и 2 кипарисныхъ.

Изъ саринскихъ садовъ извѣстны два: одинъ называется Шахъ-аббасскимъ и расположенъ въ городѣ съ с. его стороны; въ немъ растутъ деревья: лимонныя, апельсинныя, кипарисныя и др. Посреди этого сада построена была башня *Кулягифаренги* كلاه فرنكى, съ вершины которой видно было Каспійское море. Отъ башни остался нынѣ одинъ только кирпичный фундаментъ.

Въ другомъ саду съ западной стороны города, расположены дворецъ, хаузы и бассейны, которые построены, говорятъ, бывшимъ губернаторомъ Мухаммедомъ Кули Мирзою. Нѣсколько другихъ садовъ находятся въ окрестностяхъ города. Въ Сари замѣчателенъ еще *абамбаръ* довольно значительнаго размѣра и глубины. Колодезь этотъ покрытъ черепицею; внизъ ведетъ каменная лѣстница. Построеніе его относится къ царствованію Шаха Абасса.

Сари окруженъ каменною или глиняною стѣною, за которою съ з. стороны города прорытъ довольно глубокой ровъ. Говорятъ, что городъ укрѣпленъ былъ Ага-Мухаммедъ-Ханомъ, въ то время, когда онъ удалился сюда послѣ смерти Керимъ Хана въ 1193 г. Саринскія стѣны находятся нынѣ въ полуразрушенномъ состояніи; его ровъ безводный. Ворота съ каждой стороны города называются также какъ и въ Астрабадѣ сообразно съ тѣмъ, куда обращены:

1) *Дэрвазеи Барферушъ* دروازهٔ بار فروش, ведутъ въ Барферушъ;
2) » *Ферахъ-абадъ* فرح اباد (Ферабадъ) или *Мулла-Меджединъ* по имени Имамъ-задэ, на с.; черезъ нихъ ѣдутъ въ Ферахъ-абадъ или къ сторонѣ моря;
3) » *Астрабадъ* на в.;
4) » *Накар-ханэ* نقاره خانه или *Аркъ* ارک къ ю., къ горамъ. Близъ этихъ воротъ помѣщается гауптвахта نقاره; здѣсь-же находится и дворецъ *Диванъ-ханэ* ديوان خانه въ которомъ живетъ губернаторъ Мазандэрана.

Кварталы въ городѣ слѣдующіе:

Маалле-сабзи-мейданъ سبز میدان;

» *Накаръ ханэ* نقاره خانه, смежный съ Сабзи-мейданомъ;

» *Усанлю* اوصانلو. Въ кварталъ этотъ переселены были въ царствованіе Ага-Мухаммедъ-Хана тюркскія племена: *Усанлу*, *Белюджи* بلوجی, *Курды* کرد, *Афганцы*. Говорятъ, что въ Сари ихъ находится до 150 семействъ.

» *Белюджи-хель* بلوجی خل, по имени плем. Белюджи, которыхъ живетъ въ этомъ кварталѣ до 40 семействъ.

» *Исфагани маалля* اصفهان محله;

» *Афгунъ* افغون; Афганъ здѣсь до 30 семействъ.

» *Чолебокъ* چالهبا ل;

» *Шипишь-кушунъ* شپش قشون;

» *Баги-шахъ-кугна* باغ شاه کهنه;

» *Кылишти* или *Кылыджли маалля* قلیچ لی محله[1]), Тюркск. пл. Кылыджли до 35 домовъ.

Мире саррузе میر سرروزه, съ Имамъ-задэ того же имени.

» *Мулла Меджединъ*, съ Имамъ-задэ.

» *Миръ мешеди маалля* میر مشهد محله, самый большой и главный кварталъ, посреди города. Въ немъ 6 мечетей;

» *Биромагырь* بیرامتر;

» *Даръ мечеть* در مسجد;

» *Паченаръ* پای چنار, называется по имени чинароваго дерева, которое прежде росло въ этомъ кварталѣ.

» *Шишь гиръ маалля* شیشه کیر محله, кварталъ, гдѣ выдѣлываются бутылки *шише* شیشه, для розовой воды.

» *Наальбендунъ* نعل بندان, «кварталъ кузнецовъ».

» *Багоръ-абадъ* بهار آباد;

» *Шахъ задэ Хуссейнъ* شاه زاده حسین, съ Имамъ-задэ того же имени;

» *Имамъ-задэ Абдулла* امام زاده عبدالله, съ *аситанэ* استانه того же имени.

» *Имамъ-задэ Яхъя*, съ Имамъ-задэ.

---

1) Кочующіе въ Мазандэранѣ Цигане также называются *Кылишти*.

По именамъ кварталовъ называются и улицы.

Каравансераевъ въ Сари 4:

Каравансерай шахъ, съ бассейномъ; лучшій въ городѣ;
» *Вакиль* وكيل;
» *Мирза ага*;
» *Хаджи Аббасъ Кули.*

Всѣхъ лавокъ считается 410.

Изъ мечетей извѣстны:

Месджиди *Джома* مسجد جامع, съ *мадраса;*
» *Хаджи Мустафа Ханъ*;
» *Хаджи Дервишъ Али*, съ *мадраса*;
» *Хаджи Риза Ханъ* حاجى رضا خان;

Кромѣ того есть еще школы:

Мадраса *Мадаре-шахзадэ* مادر شاه زاده;
» *Сулейманъ Ханъ.*

Всѣхъ *такіе* 14.

Бани:

Хаммоми *Мирза Юсуфъ*, среди базара;
» *Сешамбе* سه‌شنبه, «вторникъ»;
» *Якъ-шамбе* يك‌شنبه, «воскресенье»;
» *Садыхъ Ханъ*, صادق خان;
» *Хаджи Дервишъ Али*
» *Баги шахъ кугна* } въ кварталахъ того же имени.

Говорятъ, что всѣхъ домовъ въ Сари 1,700, жителей же до 8,000 человѣкъ. *Маліятъ* города опредѣляется въ 1,200 тумановъ. Въ военное время Сари поставляетъ 500 чел. конныхъ и пѣшихъ; въ число ихъ входятъ племена Курдовъ *Джанбеилу* جان بيك‌لو, *Маданлу* مدانلو и друг.

Къ булюку Каджерессахъ относятся деревни:

д. *Гульчини* كل چينى, близъ города, до 50 дом.;
» *Огидашть* اهى دشت, въ ½ фарс. отъ Сари;
» *Пули-гердэнъ* پل گردن, въ 1 Ф.;
» *Дизо* ديزا, гдѣ находится колодезь съ вѣтромъ;
» *Сангетарошунъ* سنك تراشن;
» *Пагэ-келя* پهنه كلا;
» *Шикето* شيكتا и др.

Къ-в. отъ Сари:

д. *Накарычи-маалля* محله نقارچی, близь города. Въ деревнѣ этой останавливаются странствующіе музыканты: люти, банбули بانبلی и т. п.

» *Азадъ-куля* ازاد کلاه, по ту сторону моста *пули-тиджанъ* въ
» ½ фарс. отъ города. Въ деревнѣ есть *Имамъ-задэ Аббаса*,
» близь полуразрушеннаго абамбара, построеннаго въ царство-
» ваніе Шаха Аббаса. Вода въ абамбаръ проводилась изъ р.
» Тиджана. Азадъ-куля встрѣчается на пути въ Ашрефъ. Де-
» ревня славится своими лугами для пастбищъ, и на нихъ па-
» сется много овецъ, пригоняемыхъ сюда изъ Газаръ-джериба.

» *Зугале Чоль* زغال چال, съ *аситанэ*.

» Семискендэ سمیس کنده, съ *Имамъ-задэ Хасана*, называется
» булюкомъ. Въ деревнѣ 90 дом. Отъ Сари отстоитъ фарсаха
» на 1½, отъ Пули-ника на 2½. Къ Семискендэ относятся се-
» ленія:

» *Шейхъ маалля* محله شیخ, 16 дом.;

» *Алю келя* علوی کلا, 25 д.;

» *Бадылля*, до 20 д.

Во всѣхъ считается 141 домъ. Деревни славятся рисовыми полями. [1])

» *Сурекъ* سورك, въ 1½ Ф. отъ Сари.

» *Магомъ* مهام, близь р. Тиджана. Говорятъ, что въ этой де-
» ревнѣ былъ дворецъ, въ которомъ жили прежде правители
» Мазандэрана.

» *Джамханэ* جمعه خانه, до 100 д.;

» *Заррингъ-абадъ* زرین اباد, въ 2 Ф. отъ города, ближе къ горамъ, называется булюкомъ. Въ деревнѣ этой выдѣлываются шерстяныя матеріи; *джиджимы* جاجیم (для упаковки товаровъ), *аба* (верхне платье, — широкій халатъ). Помѣщикъ Заррингъ-абада имѣетъ говорятъ до 100,000 барановъ. Въ военное время онъ обязанъ поставлять 300 туфенгчи изъ плем. *Карачуха* قراچوخا.

---

1) Рисовыя поля занимаютъ 190 джерибовъ (десятинъ), и въ годъ даютъ: *рису* (*шоли* شالی) до 3,500 хальваровъ (1 хальв. = 40 батм); *пшеницы* کندم 480 хальв.; *хлопчатой бумаги* 60 хальв.; *шелку* 30 хальв. (За жену берется отъ 5 до 15 крановъ, отъ 1 р. 50 до 4 р. 50 к.) Перс. рук.

д. *Вареке* ورکی, при подошвѣ горъ, въ 3 Ф. отъ Сари, выше р. Тиджана. Въ деревнѣ этой, какъ разсказываютъ, имѣлъ мѣстопребываніе герой Феридунъ [1]).

Деревни къ с. отъ Сари:

д. *Димъ-туру* или *Димтуранъ* دیمتوران, близъ города, до 20 дом.

» *Хамидъ-абадъ* خمید آباد Между жителями деревни встрѣчаются Курды изъ плем. *Джанбеглу*;

» *Гали-кендэ* الو کنده, близь Имамъ-задэ-Меджедина; до 20 д.

» *Али-бокъ* علیاواک, до 50 д.

» *Исфенди-тэпе* или *Исфендинъ* اسفندین, гдѣ пролегалъ шахъ-аббасскій хіябанъ.

» *Умалъ* اومال;

» *Ахкендъ* или *Окенъ* اقخن, близь шахъ-аббасскаго хіябана.

» *Дуганлы* دوغانلی;

» *Фирюзъ-кендэ* فیروز کنده, на 1 фарс. отъ Сари, до 80 д.

» *Хаджире-хиль*, до 20 д.

» *Сеидъ-маалля* سید محله, до 20 д.

» *Харемianъ* خارمیان;

» *Наудэкъ* نودیك, на 1 фарс. отъ Пули-ника, въ 3 Ф. отъ Сари.

» *Кызылли* قزلی. Въ деревнѣ этой поселены были пл. Гирейли, выведенные Ага-Мухаммедъ-Ханомъ изъ Кальпуша и съ береговъ Гургана.

» *Памбечуле* پنبه چوله;

» *Памбезаръ-кети* پنبه‌زار کتی, въ 2 Ф. отъ Сари, до 50 д.

» *Баля-кунъ* بالا کن;

» *Харіекъ* или *Курюкъ* خاریك, до 30 д.

» *Эспиваши* اسپ واش, до 50 д.

» *Зеринъ-келя* زرین کلا;

» *Ляримъ* لاریم, верстахъ въ 3 отъ берега моря; до 100 д., славится своими плодородными лугами. Ляримскій *чаманъ* چمن «лугъ» въ $^1/_4$ фарсаха, сдается, на зимнее время за 70 тум. Жители занимаются земледѣліемъ, скотоводствомъ и частію шелководствомъ. *Маліятъ* деревни опредѣляется во 105 тум. Ляримъ принадлежитъ саринскому муштэиду *Агъ-Мирзѣ-Му-*

1) Названіе *Вареке* ورکی встрѣчается у Загиреддина.

хаммеду Хуссейну [1]). Близь деревни встрѣчается озеро. Въ ½ фарс. отъ Лярима, и въ 2 отъ Каратапе, протекаетъ рѣчка *Сіярудъ*. Рыбная ловля въ ней сдается за 88 тум. Во время разливовъ, рѣка довольно быстрая; туркменскія лодки входятъ въ нее съ нефтью, солью и др. товарами.

» *Гади-келя* قادی کلا, отъ Сари фарсаха на 4, отъ Барферуша на три, до 100 д. Гади-келя называется булюкомъ. Въ окрестныхъ деревняхъ сѣется пшеница, ячмень, хлопчатая бумага; шелку собирается до 3,000 батм.?

» Ферахъ-абадъ فرح آباد, называется булюкомъ; расположенъ близь берега моря и устья р. Тиджана. Послѣ Ашрефа, Ферахабадъ служилъ второю резиденціею Шаху-Аббасу, который построилъ здѣсь двухъэтажный дворецъ, извѣстный подъ именемъ *Джеганъ-нума* جهان نما «косморама». Въ этомъ дворцѣ онъ и умеръ въ 1037 = 1628 г., послѣ 43 лѣтняго царствованія [2]). При Шахѣ Аббасѣ Ферахабадъ былъ приморскою гаванью, и суда, входя въ рѣку Тиджанъ, останавливались близъ моста. Городъ раздѣлялся на 2 части: въ одной, ближе къ морю, расположены были шахскіе дворцы, укрѣпленные высокими стѣнами и башнями; въ другой, къ ю. отъ дворцовъ, помѣщалось городское населеніе. Между жителями находились Грузины и Армяне [3]). Въ этой части города также были построены крѣпости или башни [4]).

Ферахабадъ извѣстенъ своими рыболовными промыслами, которые сдаются на откупъ за 500 тумановъ. Ловлею занимаются русскіе рыбопромышленники, пріѣзжающіе сюда изъ Астрахани. На берегу моря, по правую сторону р. Тиджана, они имѣютъ небольшую *ватагу* и амбаръ для склада рыбы. Промысла эти впрочемъ незначительны, и за рыбою приходитъ сюда неболѣе 4, 5 купеческихъ судовъ въ годъ. Рѣка Тиджанъ въ

---

1) Въ Сари есть еще трое муштэидовъ: *Хаджи-Мулла-Абдулла; Мирза-Мухаммедъ-Таки* и *Мулла-Мухаммедъ-газаръ-джериби*.

2) См. Фразеръ, стр. 72; Олеарій; т. 2, стр. 13.

3) См. Штукенбергъ; стр. 31.

4) См. Путеш. Гмелина; ч. 3, стр. 664.

По замѣчанію Олеарія, Ферахабадъ назывался прежде *Табона* (Tabona), но Шахъ-Аббасъ перемѣнилъ это имя на *Ферахабадъ*, что означаетъ «жилище счастія», (см. т. I, стр. 363).

устьѣ мелководна, и суда останавливаются на взморьѣ. Въ Ферахабадѣ бываютъ нерѣдко и Туркмены. Косовыя ихъ лодки съ нефтью и солью, входятъ въ рѣку. При удобныхъ случаяхъ, Туркмены дѣлаютъ нападенія на прибрежныя деревни, и уводятъ Персіянъ въ плѣнъ. Хотя для безопасности жителей, нѣсколько лѣтъ тому назадъ, и построена близь Ферахабада сторожевая каменная башня, но она не приноситъ никакой пользы, потому что караульныхъ въ ней никогда не бываетъ. Полагается, впрочемъ, содержать здѣсь для наблюденія за дѣйствіями Туркменъ до 30 сарбазовъ. Четыре другія башни встрѣчаются по берегу на пути въ *Нузерабадъ*; въ нихъ также нѣтъ ни одного караульнаго.

Въ д. Ферахабадъ считается до 100 домовъ; жители занимаются болѣе скотоводствомъ, и на окрестныхъ поляхъ пасется до 300 быковъ. Шелку собирается до 40 батм. въ годъ. *Маліятъ* Ферахабада, за исключеніемъ рыбныхъ промысловъ, опредѣляется во 100 тум., съ окрестными же деревнями въ 1000 тум.

Ферахабадъ, или *ватага*, служитъ *манзилемъ* по дорогѣ берегомъ моря въ Каратапе на в., или въ Мешгедисеръ на з.

Отъ Каратапе до Ферахабада считается 6 фарс.
» Мешгедисера » » 7 »
» Сари » » 4 »

Отъ ферахабадскихъ укрѣпленій остались нынѣ только насыпные бугры, которые встрѣчаются на полѣ, къ сторонѣ гдѣ расположена д. *Паинъ-Ферахабадъ* پایین فرح آباد, и далѣе къ д. *Исфендинъ*. Дворцы и зданія въ Ферахабадѣ разрушены были въ 1669 г. Стенькою Разинымъ. Мѣстные жители разсказываютъ, что Разинъ пришелъ въ Ферахабадъ на 6 судахъ, подъ видомъ купца, съ мануфактурными товарами, которые онъ, для привлеченія большаго числа покупателей продавалъ по необыкновенно дешевой цѣнѣ; напр. сукно онъ уступалъ по 10 *шаевъ* (15 к. с.) за ханскій аршинъ [1]). Когда изъ окрестныхъ деревень собралось много народа, Стенька, въ темную ночь

1) 7 ханскихъ аршиновъ = 10 русск.

свелъ на берегъ до 400 чел., скрывавшихся до того времени на судахъ, и сдѣлалъ на Ферахабадъ нападеніе. Большая часть жителей были убиты, дворцы же разрушены. Съ плѣнными онъ отправился далѣе къ *Міянъ-кале*.

Изъ русской исторіи видно, что Стенька Разинъ отправился изъ Ферахабада на *островъ*, гдѣ находился *шахскій дворецъ*, и оставшись тамъ зимовать, построилъ *деревянный городокъ*, и прокопалъ *земляной валъ*. Въ то же время онъ занимался размѣномъ плѣнныхъ (за 3, 4 христіянъ давалъ по одному Персіянину) и дѣлалъ иногда нападенія на *сосѣдній островъ* и т. д. [1]).

Надобно полагать, что подъ именемъ острова съ шахскимъ дворцомъ, гдѣ Стенька Разинъ строилъ деревянный городокъ и копалъ земляной валъ, разумѣется здѣсь *Ашурадэ*, занимаемый нынѣ морскою нашего Станціею. Между тѣмъ, сколько извѣстно, островъ этотъ до занятія его Станціею былъ необитаемъ, и на немъ нѣтъ никакихъ признаковъ отъ бывшихъ зданій или землянаго вала. Хотя нѣкоторые изъ Персіянъ и говорятъ, что на Ашурадэ помѣщалась будтобы прежде персидская таможня, гдѣ бралась 10^0 пошлина съ товаровъ, и что отъ этого и самый островъ называется *Ашуръ* [2]), но разсказъ этотъ есть не болѣе какъ вымыселъ. Его придумалъ бывшій первый министръ въ Персіи Хаджи-Мирза-Агаси, который, чтобы сдѣлать островъ персидскимъ, пріискалъ ему ближе всего арабское происхожденіе, потому что персидскаго не нашлось, туркменскаго же онъ не желалъ [3]).

Землянаго вала Стенька Разинъ не могъ копать на Ашурадэ потому, что на островѣ совершенно нѣтъ земли и онъ весь состоитъ изъ наноснаго морскаго песку. На немъ нѣтъ поэтому и никакой растительности. То же самое встрѣчается и на сосѣднемъ островѣ Ашурадэ, расположенномъ ближе къ туркменскимъ степямъ, куда Стенька могъ бы дѣлать нападеніе. Островъ

---

1) См. Стенька Разинъ, Н. Костомарова; изд. 1858 г. стр. 74 и слѣд.

2) Арабск. слово *ашуръ* عاشور, въ смыслѣ десяти.

3) Морская Станція на Ашурадэ имѣетъ своимъ назначеніемъ оберегать прибрежныхъ Персіянъ отъ нападеній Туркменъ со стороны Астрабадскаго залива.

Тур. слово *ашуръ* اشور означаетъ «по ту сторону» и *адэ* اده «островъ».

этотъ также песчаный, покрытъ болотами и окруженъ густымъ камышемъ. Жителей на немъ не было прежде, не находится и въ настоящее время. Вѣрнѣе, что Стенька останавливался на *Міянъ-кале*, который извѣстенъ подъ именемъ полуостр. *Потемкина*. Міянъ-кале тянется отъ Персидскаго берега длинною косою; восточн. часть его, ближе къ морской Станціи, называется *Урусъ-кале* «русская крѣпость». Неизвѣстно, впрочемъ, почему коса эта имѣетъ названія *Потемкина* и *Урусъ-кале*? На ней, повидимому, нѣтъ никакихъ остатковъ отъ зданій или укрѣпленій, и она такъ же какъ и Ашурадэ окружена большею частію высокимъ камышемъ, покрыта пескомъ, болотами, и необитаема. Съ Міянъ-кале Стенька легко могъ ходить въ *Ашрефъ*, (который не былъ впрочемъ островомъ), гдѣ онъ дѣйствительно разграбилъ шахскіе (шахъ-аббасскіе) дворцы, какъ объ этомъ разсказываютъ и мѣстные жители.

Деревни булюка Ника:

д. *Ника* или *Пули-ника* پل نیکاح, до 70 дом., близь рѣки того же имени; отъ Сари отстоитъ фарсаха на 4; отъ Каратапе на 2; отъ берега моря на 3 фарс.;
» *Шейтунъ-маалля* محله شیطون, до 30 дом.
» *Хаджи-маалля-ширханъ* محله شیرخان حاجی, до 50 дом.
» *Киля-чалесаръ* کلا چالسر, или *Калясаръ*, 30 дом.;
» *Клиртъ-ханъ-баба-ханъ*;
» *Чамонъ* چمن, и другія.

Во многихъ деревняхъ Ника живутъ Гирейлійцы.

Деревни булюка Ширго:

д. *Ширго* شیرکاه, до 100 дом.
» *Агенгяръ-келя* اهنگر کلا,
» *Пулядъ-келя* پولاد کلا, въ 3 фарс. отъ Барферуша, до 100 д.;
» *Арсенджунъ*, до 100 д.
» *Бурехиль*;
» *Чокесаръ* چاوسر;
» *Ивекъ*;
» *Мангалъ*, до 100 д.;
» *Муса-келя* موسی کلا;
» *Рагдаръ-ханэ* راهدار خانه;

д. *Кылычь* قلج, насел. плем. того же имени.

Жители деревень ближнихъ къ горамъ занимаются скотоводствомъ и пчеловодствомъ, въ другихъ сѣется чалтыкъ, пшеница, частію собирается и шелкъ.

Маліятъ Ширго, съ 15 деревень, опредѣляется въ 1500 тум.

Деревни къ Али-абаду:

» *Сеидъ-Касимъ* سيد قاسم, въ 1 фарс. отъ Сари, съ Имамъ-задэ того же имени.

» *Сурхе-келя* سرخ كلا, до 100 д.

» *Курдэ-хиль* كردخل;

» *Гиле-келя* گيل كلا;

» *Мафруджень* مفروشجگ;

» *Рустэмдаръ-маалля* رستم دار محله;

» *Шахъ-задэ-Хуссейнъ*, شاهزاده حسين;

» *Джафаръ-абадъ* جعفر آباد;

» *Зейтэ-хиль*;

» *Абдэнгесаръ* آبدنگسر, «молотильня» для чалтыка, и др.

Деревни къ в. отъ Сари:

» *Гуль-афшунъ* كل افشون, близъ города, до 30 дом.

» *Зарведжунъ*, въ $^1/_2$ фарс. отъ Сари, до 50 д.

» *Машхикеля*, въ 1 ф. отъ Сари, до 100 д.

» *Исфендинъ* اسفندين;

» *Изорекъ*, до 50 д.

» *Тиръ-куля* تير كلا, до 40 д.

» *Азонъ*, въ 2 ф. отъ города, до 40 д.

» *Футэнъ*, $2^1/_2$ ф. отъ города, до 30 д.

» *Аспевардъ* اسپورد;

» *Шурабъ* شوراب, и друг.

Саринскій уѣздъ есть одинъ изъ плодородныхъ въ Мазандэранѣ, и почти всѣ его поля засѣяны хлопчатою бумагою, сахарнымъ тростникомъ, рисомъ, также собирается и шелкъ; въ селеніяхъ, расположенныхъ ближе къ горамъ, жители занимаются скотоводствомъ, пчеловодствомъ, выдѣлкою изъ шерсти джиджимовъ для упаковки товаровъ; зембилей (корзинки) для плодовъ и т. п.

Во многихъ деревняхъ встрѣчаются между прочимъ змѣи, не ядовитыя.

Дорога изъ Сари въ Барферушъ идетъ лѣсными тропинками сначала на Имамъ-задэ *Исендыхъ*, который остается вправо отъ тропинки, и отсюда къ з. по прямому направленію къ р. Таляръ [1]). Фарсаха черезъ 2 отъ Сари находится д. *Тулямъ*. Отъ нея до р. Таляръ считаютъ также около 2 Ф. По переходѣ черезъ рѣку, на берегу встрѣчается д. *Сеидъ-маалля*, изъ которой лѣсная тропинка ведетъ къ *Имамъ-задэ-Султанъ-Мухаммедъ-Тагиру* سلطان محمد طاهر. Имамъ-задэ расположенъ близь Барферуша; отъ Сеидъ-маалля онъ отстоитъ Фарс. на 2.

Мѣстность между Сари и Барферушемъ низменная и покрыта лѣсомъ или кустарникомъ.

Отъ Сари до Барферуша считается до 7 фарс.
» » » Астрабадской границы 10 или 11 фарс.

---

1) По замѣчанію d'Arey Todd, «дорога изъ Сари въ Барферушъ идетъ въ объѣздъ на *Али-абадъ* (къ ю. отъ города), такъ какъ прямой путь весьма тяжелъ по шахъ-аббаскому хіябану» (см. его Memoranda; стр. 104).

Прямая дорога отъ Сари до Барферуша есть между тѣмъ самая легкая для проѣзда, и нѣтъ надобности ѣхать на Али-абадъ, потому что Шахъ-аббасскій хіябанъ остается совсѣмъ въ сторонѣ отъ прямой дороги.

БАРФЕРУШЪ.

Въ исторіи древняго Табаристана, г. Барферушъ извѣстенъ былъ подъ именемъ *Мамтира* مامطير, и при разныхъ династіяхъ, управлявшихъ на южномъ каспійскомъ прибрежьѣ, не пользовался никакимъ особеннымъ значеніемъ. Мамтиръ упоминается впослѣдствіи какъ деревня *Барферушъ-дэ* بارفروش ده, которая и даетъ начало нынѣшнему городу.

Мѣстные жители говорятъ, что Барферушъ основанъ былъ въ 403 = 1012 г. въ одно время съ мечетью *Келяджи-Мешгедъ* كلاج مشهد, которая находится въ городѣ, въ кварталѣ того же имени. Изъ этого названія *Келяджи-мешгедъ*, «мешгедъ сороки», принимая числительное значеніе составныхъ его буквъ, они выводятъ и самый годъ основанія Барферуша.

Такъ буква ک = 20 — к
» ل = 30 — л
» ا = 1 — ä
» ج = 3 — дж
» م = 40 — м
» ش = 300 — ш
» ه = 5 — г
» د = 4 — д.

كلاج مشهد = 403 — *келяджи-мешгедъ.*

Барферушъ, или, какъ называютъ его также, *Бальферушъ*, расположенъ на низменной мѣстности, и со всѣхъ сторонъ окруженъ лѣсомъ и болотами. Отъ берега моря или Мешгедисерскаго рейда, онъ отстоитъ верстъ на 18. Съ восточной сторо-

ны города протекаетъ р. *Огеру* или *Огерудъ* اغرود ; اغارود, съ западной *Бабуль* или *Бабуль-рудъ* بابل رود. Имя этой рѣки упоминается нерѣдко и въ исторіи Табаристана [1]).

Бабуль получаетъ, говорятъ, начало въ горахъ *Савадку*, и впадаетъ въ Каспійское море близь д. *Мешгедисеръ*. По причинѣ низменнаго и ровнаго положенія южнаго прибрежья, рѣка течетъ весьма тихо, вода въ ней чистая, и песчаное дно почти вездѣ видно. Берега довольно возвышенны, и въ нѣкоторыхъ мѣстахъ круты. На всемъ своемъ протяженіи, Бабуль проходитъ широкимъ, но мелководнымъ русломъ. Во время жаркой лѣтней погоды рѣка такъ мелководна, что плаваніе по ней доступно только небольшимъ лодкамъ и кулазамъ — *нау* نو, весною же, при разливахъ, она поднимается высоко, и тогда могутъ ходить по ней суда почти до самаго Барферуша, отъ котораго она находится въ разстояніи версты на 2 къ з. Замѣчаютъ, впрочемъ, что съ каждымъ годомъ Бабуль становится мелководнѣе отъ наноснаго песку съ моря. Къ з. отъ Барферуша черезъ рѣку построенъ каменный мостъ; у Мешгедисера переправляются на паромахъ, лошадей же пускаютъ вплавь, привязывая ихъ на длинныхъ канатахъ къ парому. Въ ширину рѣка имѣетъ до 200 шаговъ. Между другими рѣчками въ нее впадаетъ и р. Огеру.

Замѣчательныхъ памятниковъ древности въ Барферушѣ не находится; съ южной стороны города указываютъ только на *Баги-шахъ* «шахскій садъ», въ которомъ въ царствованіе Шаха-Аббаса построены были дворцы.

Баги-шахъ расположенъ былъ прежде на искуственномъ островѣ, и мѣстность, имъ занимаемая, извѣстна была подъ именемъ *Бахруль-ирема* بحر الارم «райскаго моря» [2]). Пространное озеро, къ с. отъ этого острова, доходило до самаго города, и посредствомъ каналовъ соединялось съ рѣчками Бабуль и Огеру.

---

1) У Загиреддина она называется *Бауль-рудъ* باول رود. См. стр. 256, 509 и др. Якутъ: B. de Meynard, стр. 81; باول.

2) По замѣчанію Стюарта, Бахруль-иремъ отстоялъ отъ берега моря на 16 миль. Во время пребыванія въ Барферушѣ, онъ останавливался въ Баги-шахѣ.

Отъ озера проведены были другіе каналы, служившіе для орошенія окрестныхъ полей, засѣваемыхъ рисомъ.

Шахъ-аббасскіе дворцы, говорятъ, разрушились во время управленія Мазандэраномъ Мухаммеда Кули Мирзы [1]); на ихъ мѣстѣ построены уже другія зданія, которыя находятся нынѣ также въ полуразрушенномъ состояніи. Въ нихъ никто не живетъ, и только иногда поселяются здѣсь на время странствующіе дервиши, бродяги, или заходятъ чарвадары съ вьюками. Въ главномъ зданіи расположены 4 большія комнаты; въ боковой пристройкѣ съ лѣвой стороны находится нѣсколько малыхъ комнатъ. Рамы, косяки, и вообще все что состояло изъ дерева, почти вездѣ выломано и употреблено на разведеніе огня; самый камень или кирпичъ также мало по малу выбирается изъ стѣнъ на другія городскія постройки.

Позади дворца расположенъ другой дворецъ *андэрунъ* اندرون, гдѣ жили жены губернатора. Комнаты сохранились здѣсь лучше, потому что андэрунъ построенъ въ сторонѣ отъ дороги, и въ него рѣдко когда заходятъ. Близь андэруна находится еще кирпичная баня, въ которой нынѣ много змѣй, и входъ не совсѣмъ поэтому безопасенъ. Вода въ баню проведена была изъ р. Бабуля, протекающей верстахъ въ двухъ отъ дворца. Тѣ же водопроводы служили и для наполненія водою большаго бассейна *хауза*, расположеннаго позади главнаго дворца.

Каменные столбы, служившіе основаніемъ для резервуаровъ, видны и нынѣ, на открытомъ полѣ съ южной стороны Баги-шаха. Говорятъ, впрочемъ, что столбы эти есть фундаментъ отъ того дворца, который построенъ былъ Шахомъ-Аббасомъ посреди озера, гдѣ государь любилъ проводить жаркія лѣтнія ночи, чтобы пользоваться свѣжимъ воздухомъ. Зданіе такъ было высоко, что сверху его Шахъ-Аббасъ могъ видѣть Каспійское море.

Баги-шахъ имѣетъ въ длину 220 шаговъ, и столько же въ ширину. Дворецъ окруженъ деревьями апельсинными, кипарисными, орѣховыми и др. [2]).

1) См. d'Arcy Todd: Memoranda etc., стр. 104. Риттэръ, стр. 536. Фразеръ стр. 89.

2) Кипарисныхъ 42 дерева, апельсинныхъ 41, орѣховыхъ 6.

Озеро, окружавшее прежде Баги-шахъ и его дворцы, представляетъ нынѣ топкое, покрытое камышемъ болото[1]), которое во время дурной и дождливой погоды наполняется водою и служитъ жителямъ Барферуша мѣстомъ для охоты за дичью. Изъ города черезъ поле это или болото ведетъ въ садъ длинный и высокій *мостъ*, который построенъ на 23 (46) столбахъ на каменныхъ фундаментахъ; въ длину онъ тянется на 180 шаговъ. Мостъ этотъ построенъ былъ вѣроятно въ одно время съ Шахъ-аббасскими дворцами, и въ настоящее время находится въ полуразрушенномъ состояніи. Черезъ деревянныя его перекладины, соединяющія столбы, въ безпорядкѣ набросаны ветхія, ничѣмъ не укрѣпленныя доски, ходить по которымъ надобно съ большою осторожностію, не иначе какъ по одному въ рядъ и притомъ въ нѣкоторомъ одинъ отъ другаго разстояніи, потому что тонкія доски не въ состояніи выдержать тяжести, самыя же перекладины какъ ближнія такъ и дальнія во время перехода колеблются. Со стороны города или Сабзи-мейданской площади онъ уже совсѣмъ обвалился; для желающихъ на него взобраться приставлены деревянныя перекладины или бревна[2]). Когда вода въ болотѣ пересыхаетъ, то проходятъ Сабзи-мейданскимъ полемъ по болотистому и рыхлому его дну, по правую сторону моста. На пути встрѣчается близь Баги-шаха холмъ, гдѣ похоронена, говорятъ, нѣкоторая колдунья, которая жила въ царствованіе Ага-Мухаммедъ-Хана и славилась своимъ чародѣйствомъ. Мѣстные жители называютъ холмъ этотъ *дузди-кечаль* دزد كچل «воровскимъ», такъ какъ около него скрывались прежде бродяги и воры.

Лѣтъ 12 тому назадъ, Барферушъ и сабзи-мейданская площадь служили мѣстомъ дѣйствій секты ***Баби*** بابی[3]), которые, какъ извѣстно, нѣсколько лѣтъ волновали всю Персію.

---

1) Между болотными растеніями встрѣчается трава имѣющая названіе *нилуферъ* نیلوفر; сѣмяна ея употребляются, говорятъ, въ лекарствахъ.

2) Мы проходили по этому мосту въ 1860 году; нынѣ онъ вѣроятно уже палъ.

3) Арабское слово бабъ باب «дверь» имѣетъ смыслъ слѣдованія прямымъ путемъ къ правовѣрію.

Мѣстные жители говорятъ, что секта эта получила начало въ Барферушѣ, и разсказываютъ о Бабистахъ слѣдующее:

Барферушскій купецъ *Салехъ* صالح, торговавшій въ кварталѣ Чагоръ-шамбе-пишь چهارشنبه پیش, имѣлъ сына по имени *Мухаммеда-Али* محمد علی, который прозванъ былъ *качаль* کچل «плѣшивымъ» [1]). Въ молодыхъ лѣтахъ Мухаммедъ-Али отправился изъ Барферуша въ Мекку, и тамъ занялся изученіемъ Корана и правилъ мусульманской религіи. Изъ Мекки онъ поѣхалъ въ Ширазъ, и въ это время составилъ правила новаго ученія. Выдавая себя за пророка, Мухаммедъ-Али объявилъ во первыхъ, что онъ есть тотъ самый *Мегди* مهدی, обѣтованный спаситель, пришествіе котораго ожидается Мусульманами. Не признавая никакой верховной власти и открыто порицая дѣйствія муштэидовъ и духовенства, онъ успѣлъ пріобрѣсти себѣ значительное число послѣдователей [2]).

Правила новаго ученія состояли между прочимъ въ томъ, что истинный правовѣрный не долженъ былъ употреблять въ пловѣ варенаго кишмиша, такъ какъ въ этомъ видѣ кишмишъ обращается въ вино; затѣмъ запрещалось курить кальянъ, ѣсть чеснокъ, лукъ, и т. п. Во время пребыванiи въ Ширазѣ, пріѣхала къ Мухаммеду-Али дочь Казвинскаго Муллы-Мухаммеда-Бурагани по имени *Тагире-курратуль-айнъ* طاهرة قرة العین. Она присоединилась къ Бабистамъ, и съ того времени уже не разставалась съ Мухаммедомъ-Али. По ученію Тагире, каждая женщина была совершенно свободна во всѣхъ своихъ дѣйствіяхъ, и пользовалась полнымъ правомъ имѣть столько мужей, сколько пожелаетъ; мусульманамъ не было надобности въ молит-

---

Жители Барферуша говорятъ о Бабистахъ

نا باب آمد این بلد تازه باب شد

Пришелъ невѣрный *нобобъ* (نا باب отклонившійся отъ прямаго пути) въ нашъ городъ, и обнаружились въ немъ новыя правила *бобъ* باب.

Разсказъ о бабистахъ я заимствую большею частію изъ Мазандэр. рукописи, написанной однимъ изъ барферушскихъ муллъ. Рукопись передана мною въ Академію Наукъ.

1) کچل родъ головной болѣзни.

2) Говорятъ, что онъ имѣлъ для этого финики خرما, и каждый, кто съѣдалъ одинъ только финикъ, невольно переходилъ на его сторону.

вахъ своихъ обращаться къ сторонѣ Мекки *кыбля* قبلة, потому что кыбля это выражалось въ ея лицѣ, и если правовѣрный удостоивался прикоснуться къ этому лицу, то могъ быть увѣренъ въ своемъ спасеніи и будущей райской жизни.

Бабисты отправились въ Багдадъ, но тамошній правитель ***Наджибъ-паша***, опасаясь вредныхъ послѣдствій отъ успѣшныхъ ихъ дѣйствій, постарался ихъ удалить изъ города. Еще менѣе имѣли Бабисты успѣха въ Исфагани, и возвратились въ Мешгедъ. Здѣсь присоединился къ нимъ барферушскій купецъ ***Мулла-Хуссейнъ***, который занимался прежде продажею «куляговъ» كلاه шалокъ. Вмѣстѣ съ нимъ они еще разъ совершили путешествіе въ Мекку и оттуда уже возвратились въ Барферушъ.

Муштэидъ города *Сеидъ Улема* سعيد العلما, узнавъ объ ихъ прибытіи, и желая имѣть свѣдѣнія о новомъ ученія бабистовъ, пригласилъ къ себѣ Хаджи-Мухаммеда-Али вечеромъ, и въ то же время собралъ нѣсколько человѣкъ изъ извѣстныхъ въ городѣ муллъ и сеидовъ. Поданъ былъ между прочимъ и пловъ съ кишмишемъ; бабистъ не только отказался отъ его употребленія, но послѣ плова, вмѣсто того, чтобы вымыть однѣ руки, совершилъ и полное омовеніе. Послѣ такого поступка, на другой день въ соборной мечети муштэиды съ муллами рѣшили, изгнать Хаджи-Мухаммеда изъ города, какъ человѣка зловреднаго. Бабисты принуждены были удалиться.

Спустя 4 мѣсяца, они вновь пришли въ Барферушъ и поселились сначала въ кварталѣ ***Пять-келя***, но изгнанные отсюда, перешли на сабзи-мейданскую площадь, гдѣ заняли каравансерай. Въ это время Хаджи Мухаммедъ имѣлъ уже до 500 человѣкъ послѣдователей. Старанія муштэида и жителей города изгнать ихъ изъ каравансерая, были безуспѣшны.

Первыя непріязненныя дѣйствія начались вслѣдствіе того, что одинъ мальчикъ, пробравшись во дворъ каравансерая, привязалъ къ хвосту лошади пукъ колючей травы; испуганная лошадь выбѣжала изъ каравансерая, и бросилась въ толпу собравшагося народа. Въ произшедшемъ безпорядкѣ и столкновеніи двухъ враждебныхъ партій, бабисты убили 7 человѣкъ изъ горожанъ, и народъ разбѣжался. Губернаторъ Мазандэрана *Мегди-Кули-Мирза* مهدی قلی میرزا поспѣшилъ донести

объ этомъ происшествіи въ Тегеранъ. На помощь къ нему назначено было 800 сарбазовъ изъ Лариджана подъ начальствомъ тамошняго *Сердаря-Аббаса-Кули-Хана* عبّاس قلی خان.

Бабисты удалились между тѣмъ изъ Барферуша въ д. *Шеихъ-табриси* شیخ طبرسی, въ 3 фарсахъ отъ города, и тамъ укрѣпились. Жители ближнихъ деревень перешли на ихъ сторону, и число бабистовъ доходило до 1000 челов. Лариджанскій правитель остановился предъ Шейхъ-табриси. Выбравъ темную ночь, бабисты сдѣлали на него нападеніе, и Аббасъ-Кули бѣжалъ, потерявъ почти все свое войско. Затѣмъ онъ соединился съ Мегди-Кули Мирзою и они вмѣстѣ окружили Шеихъ-табриси, прекративъ осажденнымъ всякое сообщеніе съ окрестными деревнями. Лишенные провіанта, бабисты питались, говорятъ, древесными листьями, лошадинымъ мясомъ, даже кожею, и наконецъ черезъ 6 мѣсяцевъ должны были сдаться. Оба Хаджи были взяты въ плѣнъ и приведены въ Барферушъ. Хаджи Мухаммедъ присужденъ былъ къ сожженію на сабзи-мейданской площади. Когда его вели на казнь, съ веревкою на шеѣ, по базару, то народъ бросалъ въ него камнями, кинжалами или досками съ вбитыми въ нихъ гвоздями. Передъ смертью Хаджи увѣрялъ, что онъ долженъ воскреснутъ черезъ 40 дней, и сожалѣлъ о томъ, что не можетъ умереть въ Куфѣ, гдѣ, по его словамъ, онъ долженъ былъ окончить свою жизнь отъ руки цирюльника. Ему отрубили голову стоя, тѣло же, обвернутое въ одѣяло, пропитанное нефтью, сожжено, и прахъ разсѣянъ по сабзи-мейданской площади. Голову его носили нѣсколько дней по городу.

Товарищъ его Мулла Хуссейнъ былъ, говорятъ, разстрѣлянъ въ городѣ, передъ соборною мечетью. Главные послѣдователи Бабистовъ были казнены: одни изъ нихъ разрублены по частямъ на сабзи-мейданской площади, другіе были живыми брошены въ колодцы въ Баги-шахѣ.

Тагире, бывшая вмѣстѣ съ Бабистами въ Шейхъ-табриси, успѣла скрыться. Впослѣдствіи она находилась въ Тегеранѣ, и содержалась тамъ въ домѣ *калянтара Махмудъ-хана* (полиціймейстра) подъ его надзоромъ. Послѣ неудачнаго покуше-

нія Бабистовъ въ Тегеранѣ на жизнь Шаха, Тагире была удавлена [1]).

Барферушъ раздѣляется на слѣдующіе кварталы-*маалля*:

Мааллеи *Сабзи-мейданъ* محلّهٔ سبز میدان, съ южной стороны города, откуда идетъ дорога въ Баги-шахъ.

» *Хіябанъ-харамъ* محلّهٔ خیابان حرم;
» *Рудиръ-маалля* محله رودکر;
» *Седжеляль* سید جلال;
» *Чагоръ-шамбе-пишъ* چهارشنبه پیش;
» *Гусабъ-келя* قصاب کلا;
» *Бисартакіе* بی سر تکیه;
» *Уджобанъ* اوچاق بند;
» *Даре-шугадо*, دار شهدا;
» *Мурадъ-бекъ* مردار بیك;
» *Заргяръ-маалля* محله زرکر;
» *Годырія-маалля*,
» *Гафтъ-танъ* هفت تن;
» *Огеру* اغارود;
» *Огенгяръ-келя* آهنکر کلا;
» *Нахибъ-келя* نقیب کلا;
» *Пенчъ-шамбе-базаръ* پنج‌شنبه بزار;
» *Эззаребанъ* ازار بند;
» *Шахъ-зенги* شاه زنکی;
» *Гюльшанъ* کلشان;
» *Тугдоребендъ*, طوق دار بند:
» *Пія-куля* پیا کلا;
» *Дэрвише-хель* درویش خیل;
» *Дэббогъ-ханэ-пишь* ده باغ خانه پیش;
» *Дэрвишь-тоджинъ* или *тоджединъ*;
» *Куресаръ* کورسر;
» *Саре-хаммомъ-Ага-Хасанъ* سر حام اغا حسن;
» *Сеидъ-зуль-абдинъ* سید ذو العبدین;
» *Хасиръ-ферушонъ* حصیر فروشان;

1) О казняхъ, которымъ подвергнуты были Бабисты въ Тегеранѣ, см. Тегеранскую газету 1852 г.

Мааллеи *Горо-келя* قرا کلا;

» *Эспитакіе*;

» *Чупбогъ* چوپ باغ;

» *Богбодъ-маалля* باغ باد محله;

» *Міянъ-кати* میان قطع;

» *Бидободъ* بید آباد;

» *Міянъ-дассе*;

» *Кабристонъ-Мухаммедъ* قبرستان محمد;

» *Шемширъ-гиръ-маалля* شمشیر گر محله;

» *Шахъ-келя* شاه کلا;

» *Гастэке-келя* هشکا کلا;

» *Келяджи-мешгедъ* کلاج مشهد, съ мечетью и кладбищемъ, которое существуетъ, говорятъ, сначала основанія города. Замѣчательныхъ надгробныхъ памятниковъ на кладбищѣ не находится; они сняты были во время холеры въ Барферушѣ въ 1833 г., когда, за недостаткомъ мѣста, умершихъ хоронили въ прежнихъ могилахъ.

» *Ягуди-маалля* یهود محله. Въ кварталѣ этомъ живетъ до 50 семействъ (150) изъ Евреевъ (*Ягуди*), предки которыхъ поселились въ Барферушѣ лѣтъ 300 тому назадъ. Они имѣютъ здѣсь синагогу и при ней небольшую библіотеку [1]). Персидскому правительству платятъ подать по 100 тумановъ въ годъ и занимаются въ городѣ мелочною торговлею и добываніемъ *арака* عرق (спирта). Еврейскій *кетхуда* (староста) принадлежитъ къ ихъ же племени, и получаетъ жалованья 20 тумановъ въ годъ.

---

1) Близь синагоги расположенъ садъ, въ которомъ растетъ *одно* финиковое дерево, не приносящее впрочемъ плодовъ. Вѣтви съ этой пальмы, Евреи посылаютъ ежегодно къ дню своего праздника на родину? и тамъ продаютъ ихъ по 1 туману.

Финиковыя деревья на южномъ Каспійскомъ прибрежьѣ не растутъ, и ихъ находится въ Мазандэранѣ всего только 4. Первое въ г. *Сари* близь дворца *Диванъ-ханэ*; 2) въ кварталѣ *Ягуди-маалля*; 3) въ д. *Хормокеля* (въ бул. *Балятиджанъ*) и 4) около *Демавенда*, гдѣ живетъ нѣсколько семействъ Евреевъ.

По замѣчанію академика Бера, въ прѣжнее время на южномъ Каспійскомъ прибрежьѣ финиковыя деревья цвѣли. См. Dattelpalmen etc. — Bulletin 1859 г.

Мааллеи *Биджинаджи* بيج ناجى [1]);
» *Разія-келя* رزيا كلا;
» *Аситанэ* استانه;
» *Шарбафъ-маалля* شعر بافى محله;
» *Баби-назиръ* باب ناظر;
» *Маалля-мирза-кучикъ* محله ميرزا كوچك;
» *Кази-кути* قاضي كنى;
» *Дарзи-кути* درزكنى;
» *Такіе-арбабъ* تكيه ارباب;
» *Абу-маалля* ابو محله.

Мечети:

Месджиди Джома, соборная;
» *Хаджи-мирза-баба*;
» *Уджобанъ* اوجاق بند;
» *Заргяръ-маалля*;
» *Садръ*;
» *Чоле*;
» *Рухимія*;
» *Мирза-Шафи*;
» *Годійе*;
» *Нахибъ-келя*;
» *Мурадъ-бекъ*;

Казембеки كاظم بيك, главная въ городѣ; въ ней собираются муштэиды и муллы во всѣхъ торжественныхъ случаяхъ [2]).

Изъ Имамъ-задэ или Аситапэ извѣстны слѣдующіе:

Имамъ-задэ Аситанэ استانه, въ кварталѣ Келяджи-мешгедъ;
» *Шугедо* شهدا, среди базара;
» *Тугдоребенъ* طوق دار بند;
» *Гафтъ-танъ* هفت تن, съ южной стороны города;
» *Шахзадэ* شاه زاده, въ кварталѣ Огенгяръ-келя;
» *Абдулла* عبد الله, съ с. стороны города.

Училищъ или школъ мадраса مدرسه считается до 20; онѣ

---

1) Слѣдующія *маалля* означены въ перс. рукоп. какъ кварталы.

2) Во время нашего пребыванія въ Барферушѣ, получено было извѣстіе о смерти рештскаго муштэида Хаджи Муллы Садыка. По этому случаю, главный муштэидъ въ городѣ, *Ага-Сеидъ-Рабіа* и всѣ муллы тотчасъ же собрались въ мечети Казембеки.

называются по именамъ мечетей или Имамъ-задэ, въ которыхъ помѣщаются. [1]).

Улицы въ Барферушѣ не мощены, и хотя во время дурной погоды и дождей онѣ довольно грязны, но въ сравненіи съ другими прибрежными городами могутъ считаться за лучшія. Грязь здѣсь не держится долго, и въ жаркія дни скоро высыхаетъ.

Всѣхъ зданій въ Барферушѣ и его окрестностяхъ считается до 6,000. Изъ домовъ заслуживаетъ вниманія только одинъ, который построенъ нѣсколько лѣтъ тому назадъ съ с. стороны города, и принадлежитъ барферушскому арбабу Аббасу-Кули; всѣ другія зданія старой постройки, и состоятъ большею частію изъ лавокъ или каравансераевъ. Народонаселеніе Барферуша вмѣстѣ съ Мешгедисеромъ доходитъ, говорятъ, до 50,000 челов. Большая часть жителей состоитъ изъ купцовъ. *Маліятъ* города опредѣляется въ 2,200 туман.

Городской базаръ расположенъ съ ю. стороны города, и занятъ лавками, которыя тянутся вдоль главной улицы, и соединяются сверху одною общею крышею. Проѣздъ по этому базару или улицѣ довольно неудобенъ, потому что на пути надобно оберегаться или отъ перекладинъ, перебросанныхъ сверху съ одной стороны лавокъ на другую и занятыхъ разными вывѣшиваемыми на нихъ мануфактурными товарами, или отъ ямъ и отверзтій, прорытыхъ внизу, среди улицы для стока воды. Свѣтъ на базаръ проникаетъ слабо, и ночью улица освѣщается нѣсколькими нефтяными плошками.

Карвансераевъ въ городѣ 11. Изъ нихъ болѣе другихъ извѣстны: каравансерай *Кайсырія* и *Мирза-шафіа*. Всѣхъ лавокъ считается 414.

Въ лавкахъ этихъ продаются слѣдующіе мѣстные продукты:

Пшено *бренчъ* برنج, и *гендумъ* گندم; ячмень *джоу* جو; *багыля* باقلا, родъ бобовъ или картофеля; хлѣбъ *нонъ* نان; сыръ *паниръ* پنير; масло *кунжутъ* كنجد, и коровье *рауганъ* روغن; мясо *гуштъ* گوشت; *шир-у-мастъ* شيرو ماست кислое молоко; *шакяръ* или

1) Въ персидскихъ школахъ учатся только дѣти чтенію и письму, подъ руководствомъ муллъ.

кандъ شكر; قند сахаръ; *чай* چای (персидскій); воскъ *мумъ* موم; медъ-*асаль* عسل; соль и нефть туркменскія; астрабадское мыло-*сабунъ* سابون; сальныя свѣчи-*шамъ-у-пей* شمع پی; дрова, уголь, солома и др. Изъ дичи: фазаны-*каркауль* قرقاول, утки-*мургаби* مرغ ابی, куры, яйца и т. п.

На концѣ базарной улицы, ближе къ Сабзи-мейданской площади помѣщается каравансерай, нанимаемый Закаспійскимъ Торговымъ Товариществомъ и другими купцами, пріѣзжающими въ Барферушъ изъ Астрахани или Баку.

Всѣхъ русскихъ купцовъ, бывающихъ въ продолженіи года въ Мазандэранѣ, считаютъ до 300 челов., торговлею занимаются болѣе Армяне и Бакинцы. Они привозятъ изъ Россіи *желѣзо*,[1]) *сталь*, *мѣдныя издѣлія* (*самовары*), *посуду* фарфоровую и стеклянную, и въ небольшомъ количествѣ *ситцы* и *сукна*. Въ промѣнъ на эти произведенія покупаются шахрудскіе и тегеранскіе товары, тѣ же, какіе на гязскомъ берегу, и кромѣ того мазандэранскій хлопокъ *памба виляятъ* پنبه ولایت въ неочищенномъ видѣ (съ зернами). Изъ Барферуша товары перевозятся вьюками въ Мешгедисеръ, и тамъ по очисткѣ ихъ 5% пошлиною, грузятся на мешгедисерскомъ рейдѣ на коммерческія суда для отправки въ Астрахань.

За базаромъ и каравансераемъ находится сахарный заводъ *Кеннатъ-ханэ* قندنات خانه «сахарный домъ», гдѣ добывается извѣстный мазандэранскій сахаръ. Заводъ построенъ лѣтъ 8 тому назадъ, и расположенъ за городомъ близь Багишахскаго моста. Принадлежности для завода куплены были Персіянами въ Москвѣ, откуда приглашенъ былъ также и русскій сахароваръ, который недолго впрочемъ оставался въ Барферушѣ, и, не получая обѣщаннаго Персіянами жалованья, принужденъ былъ выѣхать. Добываемый изъ сахарнаго тростника сахаръ — весьма дурнаго качества, потому что Персіяне не умѣютъ его ни очищать, ни кристаллизировать, и онъ такъ хрупокъ, что разламы-

1) Русское желѣзо продается въ Барферушѣ по 6½ кр. (1 р. 95 к.) за пудъ; на гязскомъ берегу по 7 кр.; въ Шахрудѣ по 7¼ кр. (до 2 р. 20 к.); мѣдь 5½ тум. за пудъ; самовары за 1 ф. 3 кр.

вается руками безъ пособія мо́лотка. [1]) Цвѣтъ мазандэранскаго сахара желтоватый, и онъ приготовляется небольшими формами въ 5, 10 и т. п. ф. Полагаютъ, что изъ 10 батмановъ сахарнаго тростника возможно добыть до 5 батм. сахара, но что у Персіянъ количество это едва выходитъ изъ 20 батм. тростника. Доходъ съ кеннатъ-ханэ незначительный. Въ послѣднее время говорили, что со всего сахару, выдѣланнаго на заводѣ въ продолженіе года, осталось пользы не болѣе 300 тум. На мѣстѣ сахаръ продается по $7^1/_2$ и 8 тум. за 20 батм. ($3^3/_4$ пуд.) ***Ширини***, сладости, приготовляемыя изъ мазандэранскаго сахара, посылаются изъ Барферуша ежегодно на показъ въ Тегеранъ. Заводомъ управлялъ нѣкоторый *Хаджи-Якубъ*.

Монетный дворъ ضرب خانه въ Барферушѣ, сдается правительствомъ на откупъ. На немъ чеканятся *туманы* (3 р.), *саибкраны* или *газоры* (1000 динаровъ = 30 к.), *панабады*[2]) (15 к.) и *шаи* ($1^1/_2$ к. с.).

Барферушскій монетный дворъ имѣетъ довольно оригинальный видъ и войдя въ него нечаянно, трудно даже и понять съ перваго взгляда, чтобы здѣсь чеканилась государственная монета. Такъ на первомъ планѣ около воротъ, большею частію открытыхъ, встрѣтится разведенный на землѣ огонь съ жаровнею, передъ которою сидитъ *уста* استاد «мастеръ»; около него стоитъ корова, вокругъ бѣгаютъ куры. Мастеръ этотъ накаливаетъ въ жаровнѣ серебрянную или золотую проволоку, и въ то же время кормитъ сосѣдей своихъ чурекомъ или ячменемъ. Впереди, на открытой площадкѣ двора, другой *уста* держитъ въ одной рукѣ кальянъ, изъ котораго тянетъ дымъ, другою онъ набиваетъ штемпель на рубленные кружки, и отбрасываетъ ихъ въ груду древесныхъ опилокъ, насыпанныхъ на той же площадкѣ. Въ опилкахъ этихъ скрыты руки 3-го мастера, который занимается пересыпкой или отчисткою монетъ. Штемпель на монеты накладывается совершенно машинально; *уста* даже и не смотритъ на наковальню или на то, имѣетъ ли монета правильную форму, почему, между сотнями персидскихъ монетъ и

1) По замѣчанію Ганвея (стр. 102) сахаръ въ Барферушѣ выдѣлывался и прежде.

2) Чеканъ панабадовъ въ 1860 г. былъ запрещенъ, потому что изъ двухъ (30 к.) не выходило по вѣсу одного крана.

трудно найти даже одну круглую, на которой вышли бы надлежащимъ образомъ всѣ буквы. Каждый можетъ входить на монетный дворъ во всякое время, и давать для чекана серебро или золото [1]).

Къ Бишесарскому булюку принадлежатъ слѣдующія деревни, съ в. стороны города:

д. *Султанъ-Мухаммедъ-Тагиръ* سلطان محمد طاهر, въ ½ фарс. отъ Барферуша. Деревня расположена въ лѣсу, въ сторонѣ отъ саринской дороги, близъ которой находится Имамъ-задэ, гдѣ похороненъ одинъ изъ сыновей Имама-Мусы. На надписи значится 875 = 1470 г.

» *Бишесаръ* или *Вишесаръ*, до 100 дом. близъ города, также въ лѣсу (*бише* بیشه);

» *Гали-канна*, до 30 д.;

» *Раменетъ*, до 60 д.;

» *Гайдаръ-келя*, до 20 д.;

» *Огузебандъ*, до 15 д.;

» *Валикедунъ* или *Валякинъ*, до 35 д. Въ окрестностяхъ деревни растетъ кустарникъ ولیک *валйкъ*, употребляемый на дрова.

» *Шенгричъ*;

» *Лянгуръ*, до 100 д.;

» *Аззорребандъ*, 10 д.;

» *Чемоздэ* چازده;

» *Чемозе-келя* چازکلا, въ 2 фарс. отъ Барферуша, 10 д.;

» *Биджинаджи-хамомисаръ*;

» *Биджикеля*, въ 2 Ф. отъ Барферуша.

» *Синбогъ* سیب باغ, до 20 д.;

» *Шобдинъ-келя*, до 60 д.;

» *Ушипъ*, 10 д. Здѣсь убитъ былъ, говорятъ, одинъ изъ Имамъ-задэ во время возмущенія (*ашубъ* اشوب);

» *Рудгеръ-маалля* رودا کر محله. Жители деревни этой считаются людьми негостепріимными, которые будто бы «отворачиваютъ отъ другихъ лице» روبرکردن;

» *Беноре-келя*, до 15 д.;

» *Гозе-кети* قاضی کتی до 30 д.;

---

1) Для насъ также отлито было нѣсколько саибкрановъ и тумановъ.

д. *Дарзи-кети* درز کتی до 20 д., близь р. Бабуль-рудъ.
» *Багнэмиръ*, называется булюкомъ. Деревня раздѣляется на двѣ части; второй *Багнэмиръ* принадлежитъ къ булюку Тэлярепей.

Деревни съ ю. стороны города:

д. *Насиръ-абадъ* ناصر آباد, съ рѣчкою *Мирерудъ* امیررود, до 35 д.
» *Олю-кендэ* غلو کنده, до 60 д.;
» *Саре-бабуль* سر بابل, на берегу р. Бабуль-руда.
» *Калямин* کلمین;
» *Гатекэ-пуштъ*, съ ручьемъ *Гатэке*, до 30 д.;
» *Нахибе-келя*, до 100 д.;
» *Музирачь*;
» *Дивъ-даштъ* دیو دشت;
» *Мансуръ-кендэ*. Говорятъ, что въ деревнѣ этой вырытъ былъ кладъ нѣкоторымъ «*Мансуромъ*» منصور.

Къ з. отъ Барферуша:

» *Марзи-гердэнъ* مرز کردن, къ з. отъ Баги-шаха, на пути изъ Барферуша въ Амуль. Въ деревнѣ этой растутъ замѣчательныя по толщинѣ азатовыя деревья.
» *Кямонгяръ-келя* کمانگر کلا, верстахъ въ 2 отъ города, съ рѣчкою *Шахрудъ* شاهرود, до 50 дом.
» *Секеля-маалля* محله سیاه‌کلاه, до 30 д., съ рѣчкою *Огеру*. Въ деревнѣ этой жили, говорятъ, въ шатрахъ или палаткахъ سیاه‌کلاه «крытыхъ чернымъ» *Иляты*, которые пришли сюда изъ Шираза, и назывались *Сіякуля* سیاه‌کلاه «черноголовыми».
» *Рушанъ-абадъ* روشن آباد, въ 1 фарс. отъ города, до 80 д.
» *Паинъ-гянджерузъ* پایین کنجروز, до 50 д.
» *Баля-гянджерузъ* بالا کنجروز въ 2 Ф. отъ города. Въ деревнѣ найденъ былъ будто бы «кладъ» *гянджъ* کنج «въ одинъ день» *рузъ* روز.
» *Муаллимъ-келя* معلم کلا, до 30 д.
» *Эссири-келя*;
» *Баля-дастэ* или *Баля-дэй* بالا ده, до 70 д., и др.

Деревни Бишесарскаго булюка расположены въ окрестностяхъ города Фарсаха на 3.

Деревни Мешгедисерскаго булюка:

д. *Мешгедисеръ* مشهدسر, находится на правомъ з. берегу Бабуля; отъ берега моря отстоитъ почти на версту, и занимаетъ мѣстность версты на двѣ. Зданія скрываются большею частію въ лѣсу; всѣхъ домовъ считается 230. Прежде Мешгедисеръ извѣстенъ былъ подъ именемъ *Мешгеди-сабза* مشهد سبز и славился своимъ Имамъ-задэ, къ которому прибрежны жители ходили на *зіяретъ* زيارت «поклоненіе». Имамъ-задэ этотъ построенъ въ честь *Сеида-Ибрагима-Абу-Джеваба* ابراهيم ابو جواب сына Имама-Мусы и брата Имама-Ризы. Зданіе расположено верстахъ въ 3 отъ Бабуля къ з., на открытомъ полѣ. Построеніе Имамъ-задэ приписывается *Сеиду-Шемседдину-Бабулькани* بابلكانى (въ 841=1437 г.), какъ это видно изъ надписи на дверяхъ зданія[1]). Мѣстные жители говорятъ, что Ибрагимъ имѣлъ названіе *Абу-джеваба* отъ того, что, находясь въ одно время въ Меккѣ на гробницѣ пророка, и произнеся при земномъ поклонѣ извѣстное *салямъ-алейкумъ* سلام عليكم, онъ услышалъ на это изъ могилы отвѣтъ *джевабъ* جواب: *алейкумъ-салямъ*[2]).

Нынѣ Имамъ-задэ въ полуразрушенномъ состояніи и совсѣмъ оставленъ; зданіе огорожено каменною стѣною; на дворѣ растутъ деревья кипарисныя и др.

Къ в., на $^1/_2$ версты отъ него, встрѣчается старая каменная часовня—*бугъа* بقعه, въ которой похоронена дочь Имама-Мусы по имени *Биби-Сукейнэ* بى بى سكينه. Гробница находится внутри бугъа; двери съ обѣихъ сторонъ часовни заперты; надпись на нихъ относитси къ 893 = 1488 г.

Мѣстность между Имамъ-задэ и бугъа болотистая, и во время дождей образуется озеро. Дорога къ бугъа идетъ по насыпной довольно высокой плотинѣ. Въ окрестностяхъ, другихъ зданій вблизи не встрѣчается. Мѣстные жители ходятъ сюда на охоту за дичью.

---

1) Надпись на другихъ дверяхъ Имамъ-задэ относится къ 858=1454 г.; на ней также значится имя *Сеида-шемседдина-Бабулькани.*

2) Г. Эйхвальдъ замѣчаетъ, что, слѣдуя разсказамъ Персіянъ, Имамъ Ибрагимъ убитъ былъ на войнѣ съ Турками, которые отрубили ему голову, и что святой этотъ похороненъ безъ головы. См. его Reise etc. стр. 333.

Мешгедисерское прибрежье довольно низменное, и во время морскихъ волненій, вода заливаетъ берега и доходитъ почти до самой деревни. Между Мешгедисеромъ и моремъ находится высокій песчаный холмъ, на которомъ построена была, говорятъ, башня, разрушенная Стенькою Разинымъ. Слѣдовъ отъ этой башни не осталось. Съ в. стороны холма протекаетъ небольшой ручей [1]).

Мешгедисерская таможня построена сажень на 100 отъ берега Бабуля, и состоитъ изъ сараевъ для складки привозныхъ товаровъ. Правительствомъ таможня эта сдается на откупъ вмѣстѣ съ рыбными промыслами въ Фэрикенарѣ за 12,000 туман.? Въ послѣднее время откупъ принадлежалъ барферушскимъ помѣщикамъ *Аббасу-Кули* и *Ага-Хуссейну*. Прежде таможня сдавалась, говорятъ, за 8,000 тум.

Мешгедисерскій булюкъ раздѣляется на два, и заключаетъ въ себѣ слѣдующія деревни:

д. *Базаръ-маала* بازار محله, съ базаромъ. За этою деревнею расположенъ Имамъ-задэ Ибрагима.
» *Коле* كاله, въ $^1/_2$ Ф. отъ берега моря [2]).
» *Сефи-маалля* صفی محله;
» *Багыръ-тане* باغ تنكه, въ $^1/_2$ фарс. отъ Мешгедисера.
» *Казимъ-абадъ* كاظم آباد;
» *Сеидъ-маалля* или *Садатъ-маалля* سادات محله;
» *Юри-буль*, по ту сторону р. Бабуля.
» *Рудбастъ* رودبست, въ $^1/_2$ Ф. отъ Бабуля и верстахъ въ 2 отъ берега моря. Въ деревнѣ этой есть *Имамъ-задэ Хасана*; домовъ считается до 100.

Къ Рудбасту относятся:

д. *Кихо-маалля* كيخا محله;
» *Говзанъ-маалля* كوزن محله;
» *Калябастъ* كل بست, по дорогѣ въ Барферушъ, до 50 д., называется булюкомъ. Жители занимаются чарвадарствомъ, земледѣліемъ, и частію шелководствомъ. Отъ Бабуля деревня отстоитъ на 1 фарс.

1) Гмелинъ упоминаетъ о каменной сторожевой башнѣ, при устьѣ Бабуля. См. его путеш. стр. 687.
2) См. стр. 34 примѣч.

Ко второму Мешгедисеру принадлежатъ:

д. *Ферикенаръ* فری‌کنار, расположена по обѣ стороны рѣки того же имени, въ ½ ф. отъ берега моря; отъ Мешгедисера отстоитъ фарсаха на 2. Въ деревнѣ считается до 200 д. Рѣка Ферикенаръ получаетъ, говорятъ, начало изъ Гераза. Рыбная ловля въ ней сдавалась за 50 тум. Близь деревни открытая равнина *сабзе-заръ* زار سبزه, на которой черезъ 40 дней послѣ науруза бываетъ базаръ *хамсе-базаръ* خمسه بازار [1]).

» *Кари-келя*, до 60 д.

» *Чапекъ-рудъ* رود چپک, съ рѣчкою того же имени или *Таляръ*; отъ берега моря отстоитъ на 1 ф. Въ недальнемъ разстояніи отъ этой деревни построены, нѣсколько лѣтъ тому назадъ, двѣ сторожевыя башни, для защиты отъ нападеній Туркменъ. Караульныхъ въ башняхъ не бываетъ. Рѣка Чапекъ-рудъ имѣетъ достаточную глубину; рыбная ловля въ ней сдается на откупъ за 66 тум.

» *Мирерудъ* میر رود въ 1 ф. отъ Мешгедисера къ в., близь берега моря съ рѣчкою которая называется *Мирулля*. Рѣчка эта встрѣчается на пути изъ Ферахабада въ Мешгедисеръ, и довольно глубока, такъ что переправа черезъ нее дѣлается на кулазахъ, лошадей же необходимо развьючиватъ. Рыбная ловля въ Мирулля сдается за 90 тум. въ годъ.

» *Мугри-келя* مهرکلا, до 50 д.;

» *Ахмедъ-келя* احمد کلا, до 40 д.;

» *Келямарзъ*;

» *Гомышъ-бенэ*;

» *Чупбогъ* или *Чупбасъ* چوپ باغ;

» Пазеваръ پازوار, принадлежитъ къ Мешгедисеру, хотя и составляетъ особый булюкъ. Деревня находится на полпути отъ Барферуша къ Мешгедисеру, въ лѣсу, и съ дороги ее не видно. Въ Пазеварѣ 1 мечеть и такіе. Имя этой деревни встрѣчается и въ исторіи древняго Табаристана, когда Па-

1) Авторъ перс. рукоп. замѣчаетъ, что базаръ этотъ имѣетъ большое сходство съ *макарьевскимъ* مکاریه (нижегородскимъ), и что на время, пока базаръ продолжается, мазандэранскій губернаторъ посылаетъ для наблюденія за порядкомъ 65 сарбазовъ?

зеваръ служилъ мѣстопребываніемъ потомкамъ *Миръ-бузурга-Кевамеддина*. Мать одного изъ сыновей *Сеида Кемаль-эддина* была родомъ изъ Пазевара. Извѣстенъ затѣмъ *Сеидъ-зейнуль-абединъ* سيد زين العابدين носившій имя *Пазевари*[1]).

Въ Пазеварѣ провелъ много лѣтъ жизни мазандэранскій поэтъ *Эмиръ-Пазевари* امير پازواری, стихотворенія котораго, единственныя на мазандэранскомъ нарѣчіи, пользуются всеобщею въ Персіи извѣстностію.

Къ Пазевару принадлежатъ деревни :

д. *Миръ-базаръ* امير بازار близь Бабуля, въ 1 Ф. отъ берега моря съ базаромъ который бываетъ по вторникамъ, и называется поэтому *сешамбе* سه شنبه. Около деревни кладбище среди азатовыхъ деревьевъ;

» *Шурекъ* شورک;

» *Гамзе-келя* حمزه کلا. Въ деревнѣ этой выдѣлываются для упаковки товаровъ *намяты* نمد (во йлоки), которые продаются по 10 туман. за 100 шт. Въ Гамзе-келя 3 лавки и *такіе*.

» *Ормиджи-келя*;

» *Дарзи-келя* درز کلا;

» *Фукеля* فوکلا;

» *Курдэ-келя* کرد کلا;

» *Саре-хаммомъ* سر حمام;

» *Чапунъ-келя* چپان کلا;

» *Коскеръ-мааля* کسکر محله или *Казембеки* کاظم بیک;

» *Эмиръ-келя* امير کلا, верстахъ въ 5 отъ Барферуша, съ базаромъ *джума-базаръ* جمعه بازار, который бываетъ «по пятницамъ». Жители занимаются болѣе чарвадарствомъ или перевозкою товаровъ по Мешгедисерскому рейду. Купеческія суда останавливаются обыкновенно верстахъ въ 4 отъ берега моря, и въ рѣку Бабуль за мелководіемъ ея устья, входить не могутъ; по рейду товары переправляются на киржимахъ. За перевозку товаровъ сухимъ путемъ съ берега въ городъ, чарвадары берутъ по 1 крану (30 к. с.) съ вьюка въ 7 и болѣе пудовъ. Барферушскихъ чарвадаровъ считается

1) См. Загиред. стр. 531 и слѣд.

до 200 чел.; они большею частію изъ деревень: ***Пазевара***, ***Калябаста***, ***Эмиръ-келя***, ***Мешгедисера*** и др.

Въ Пазеварѣ и Эмиръ-келя жители занимаются приготовленіемъ холста для упаковки товаровъ, въ особенности же славятся умѣньемъ вытачивать кальяны *геду* گدو, которые въ большомъ употребленіи между простымъ народомъ. Кальяны эти выдѣлываются довольно чисто, но они хрупки, и потому скоро ломаются. Въ Пазеварѣ они продаются отъ 6 до 10 тумановъ за 100 шт. и вывозятся на продажу въ Гилянъ. Мешгедисерскіе жители имѣютъ торговыя сношенія съ Энзели и Ленгерудомъ [1]), и доставляютъ туда ежегодно слѣд. количество мѣстныхъ продуктовъ:

Холста до	2000	тупъ [2]);
Джиджимовъ (изъ шерсти)	1000	хальвар. [3]);
Хлопчатой бумаги	50	»
Бабыля باقلا (бобовъ)	50	»
Маку	10	»
Меду	250	»
Воску	10	»
Абрикосовъ сушеныхъ	20	»
Отрубей	1000	»
Масла коровьяго	300	»
Мыла астрабадскаго	50	»
Кальяновъ *геду*	—	

Булюки Мешгедисерскій и Пазеварскій были въ послѣднее время на откупу у барферушскаго арбаба Аббаса Кули.

Дорога изъ Барферуша въ Мешгедисеръ пролегаетъ лѣсными тропинками, по правому берегу Бабуля. На пути встрѣчаются деревни: ***Эмиръ-келя*** въ $^1/_2$ Ф. отъ города; ***Калябастъ*** на полдорогѣ, и близь Мешгедисера ***Бабуль-пуштъ***. Въ сто-

1) Авторъ Перс. рукоп. говоритъ что «киржимы изъ Мешгедисера ходятъ и на Ашурадэ». Надобно замѣтить, что Персіяне вообще не любятъ морскихъ путешествій, и изъ Мешгедисера почти никогда не ходятъ на Ашурадэ, потому что боятся опасныхъ на пути встрѣчъ съ Туркменами, которые довольно часто посѣщаютъ Мешгедисерскій рейдъ.

2) Одна тупа توپ содержитъ въ себѣ 6 ханск. арш.

3) Шахрудскій хальваръ = $18^1/_2$ пуд.

ронѣ отъ этой деревни остается Имамъ-задэ *Чигилъ-шагиданъ* چهل شاهدان «40 мучениковъ».

Въ хорошую погоду ѣдутъ $2^1/_2$ часа.

Отъ Ферахъ-абада до Мешгедисера считается 7 фарс; манзилемъ служитъ домъ таможни.

Къ булюку Бабуль-кенаръ باول كنار; بابل كنار принадлежатъ деревни:

д. *Кордэ-келя* كارد كلا, въ 4 ф. отъ Барферуша;
» *Шенефтэпе* جنف‌تپه;
» *Кебрія-келя*, до 100 дом.
» *Келяри-келя* كلار كلا;
» *Диразъ-келя* دراز كلا;
» *Гуранъ-тэляръ*, до 20 д. съ *аситанэ* استانه.
» *Седэ-келя* سه‌ده كلا;
» *Гуна-келя*, до 300 д.?
» *Ширдоръ-келя* شيردار كلا;
» *Дэрунъ-келя* درون كلا, до 200 д.?
» *Марзу-келя* مرز كلا;
» *Сіудэрко* سیاه درکاه, до 50 д., и др.

Жители деревень занимаются земледѣліемъ, скотоводствомъ, пчеловодствомъ и частію шелководствомъ. Булюкъ былъ на откупѣ за 1000 тум. у Мирзы Керимъ-Хана изъ Савадку.

Деревни булюка Бандэпея بند پی:

д. *Безорупей* بزاروپی, до 100 д.; отъ Барферуша Фарс. на 4, состоитъ изъ нѣсколькихъ смежныхъ деревень.
» *Сайидэ-миръ-кярамъ* سید میر کرام, называется по имени святаго, который здѣсь похороненъ. На гробницѣ Сеида 16 разъ повторено يارب «о Боже».
» *Келярупей* كلاروپی, до 100 д., въ 5 ф. отъ города;
» *Факичалъ*, до 50 д.
» *Бузудъ-пей*, до 60 д., въ 3 ф. отъ Барферуша;
» *Хошрудъ-пей* خواش رود پی, до 40 д.
» *Селядэръ-келя*, съ рѣчкою *Келярудъ*, до 20 д.
» *Шанетрашъ* شانه تراش, съ рѣчкою того же имени, 10 д., въ 3 ф. отъ Барферуша.
» *Кара-кенаръ* قرا كنار, 10 д., въ $2^1/_2$ ф. отъ города;

д. *Кушти-лей*, до 50 д.;
» *Бометту* بام تو, 8 д.;
» *Агенгяръ-келя* آهنگر کلا, до 20 д.;
» *Лидаръ*, до 15 д.
» *Падишагомиръ* پادشاه میر, съ Имамъ-задэ того же имени. Мѣстные жители ходятъ сюда на *зіяретъ* زیارت «богомолье.»
» *Мерзебаль*, до 30 д.;
» *Валю-келя* ولی کلا, до 50 д.;
» *Суретъ*, до 30 д.;
» *Зеваръ-дэ* زوار ده до 30 д.;
» *Имамъ-задэ Аббасъ* امام زاده عباس, до 30 д.

Къ Бандэпею причисляютъ:

д. *Нешель* نشل, къ з. отъ Барферуша, ближе къ Амулю и горамъ. Нешель состоитъ изъ нѣсколькихъ смежныхъ деревень, въ которыхъ считаютъ до 500 дом. Многіе изъ прибрежныхъ жителей переходятъ сюда лѣтомъ на яйлаки.
» *Тамтаме-келя* تمتمه کلا;
» *Шейхъ-Муса* شیخ موسی;
» *Кябутъ-келя* کبود کلا, съ *аситанэ*. Говорятъ, что передъ этою часовнею упалъ съ неба камень и цвѣтъ земли сдѣлался съ того времени «голубоватымъ» *кябутъ* کبود.

Къ булюку Машкендирузъ или Машотэ-генджирузъ مشاطه کنج روز («богатство» کنج, подаренное «въ одинъ день» روز, на «уборъ невѣстѣ» مشاطه art de coiffer), принадлежатъ:

д. *Мерзнакъ* مرزناك, въ 4 ф. отъ Барферуша, состоитъ изъ двухъ смежныхъ деревень, въ которыхъ живутъ болѣе Сеиды [1]).

Мулла-Мухаммедъ-шагръ-ашубъ ملا محمد شهر آشوب съ *Имамъ-задэ* того же имени, до 20 д.
» *Бендоръ-келя*, или *Бенгеръ-келя*, съ *аситанэ*, до 20 д.
» *Абли-асанъ-келя* ابو الحسن کلا, съ Имамъ-задэ *Мухаммеда*.
» *Утогесера* اوطاق سرا, до 100 д.;
» *Мешгедисери* مشهد سری, въ 3 ф. отъ Барферуша по дорогѣ въ Амуль, состоитъ изъ нѣсколькихъ домовъ. Говорятъ, что на полѣ, которое встрѣчается здѣсь влѣво отъ дороги, по-

1) См. исторію Загиред. стр. 508, 514 и др.

строенъ былъ въ древнія времена городъ, по имени *Таджири?* تاجری который занималъ мѣстность Фарсаха на 3, и доходилъ до берега моря. Посреди поляны остались нынѣ развалины башни или часовни, и старый *хаузъ* (бассейнъ), выложенный дикимъ камнемъ; хаузъ наполненъ водою. По сторонамъ, замѣтны слѣды отъ бывшихъ насыпей или стѣнъ, поросшихъ уже травою и мелкимъ кустарникомъ. Разрывая землю, находятъ остатки камней большаго размѣра. Называютъ затѣмъ кладбище *алему*, расположенное въ лѣсу, на 1 фарс. отъ Мешгедисери, гдѣ есть будто бы одна могила, накрытая необыкновенной величины камнемъ.

Нѣкоторые изъ мѣстныхъ жителей замѣчаютъ, что въ *Мешгедисери* родился первый Каджарскій государь *Ага Мухаммедъ Ханъ?*

д. *Базарю* بازارکاه [1]) съ Имамъ-задэ.
» *Пашъ-гятобъ;*
» *Міянъ-гятобъ;* } всѣ 3 смежны.
» *Баля-гятобъ;*
» *Чоре* چهار, близь Бабуля. Говорятъ, что въ этой деревнѣ долженъ храниться кладъ, о которомъ сдѣлалось извѣстнымъ потому будто бы, что найденъ былъ въ землѣ кувшинъ съ такою надписью:

Се-хамъ-хасреви سه حم خسروی,
Моле-азреке-руми مال ازرق رومی.

Три кувшина Хосроя, принадлежатъ Азреку-румійскому. (4-й былъ пустой).

д. *Джелаудоръ-маалля* جلاو دار محله, до 100 д.
» *Гуми-келя*, до 50 д.
» *Шуби-келя* شب کلا, до 100 д. и др.

Въ деревнахъ Машкендируза жители занимаются земледѣліемъ и частію шелководствомъ, ближе къ горамъ скотоводствомъ и пчеловодствомъ.

Деревни Ляфура لغور ; لپور:

д. *Ляфуръ*, до 100 д.

---

1) Названіе этой деревни также какъ и Мерзнака часто встрѣчается въ исторіи Табаристана. См. Загиред. стр. 479, 481, 509 и др.

д. *Нэфтэчоль* نفت چال;
» *Азадгонъ* ازاد گان;
» *Мааллеи-Хаджи-Джаафаръ* محله حاجی جعفر, до 100 д.
» *Дэгунъ*, до 100 д.
» *Тангесеро* تنگ سرا;
» *Миръ-кози*;
» *Ляпурекъ* لپورك, въ 5½ ф. отъ Барфероша; и др.

Въ деревняхъ Ляфура сѣется рисъ, хлопчатая бумага, разводится сахарный тросникъ, и въ незначительномъ количествѣ собирается шелкъ. Жители деревень ближнихъ къ горамъ, занимаются скотоводствомъ. *Маліятъ* Ляфура опредѣляется въ 500 тум.

д. Къ булюку Кіякеля كيا كلا или Тэляпей تلار پی принадлежатъ:
» *Наджаръ-келя* نجار كلا, въ 4 ф. отъ Барфероша, по дорогѣ въ Амуль, близь моста *шишь-пуль* شش پل;
» *Дэй-келя* или *Дивонэ-келя*. Говорятъ, что первый владѣтель этой деревни сдѣлался съумасшедшимъ ديوانه, и потому за деревней осталось названіе *дивонэ*.
» *Дали-канда*;
» *Санге-ту* سنك تو [1]);
» *Бечочелюсаръ*;
» *Джазіе-селями-хель*;
» *Капручаль*, съ небольшимъ озеромъ, въ которомъ ловится рыба *купуръ* كپور;
» *Калюдаштъ*, въ 2 ф. отъ города;
» *Дукь*;
» *Шахзедъ*;
» *Дэрвише-алямъ-бози*, «дервиши درويش, играющіе بازی палочками, съ хлопчатою бумагою наверху علم».
» *Сорзо-келя* или *Соруз-келя* سه روز كلا;
» *Мари* مهريه; مهری, до 100 д. Названіе этой деревни производятъ отъ того, что она служила будтобы свадебнымъ приданымъ (مهريه сводебный контрактъ) для *Мигръ* مهر, со сто-

1) Въ Персіи есть пытка называемая *шутуръ-банди* شتور بندی. Виновному прикладываютъ горячіе камни (*сангъ* سنگ) къ ногамъ.

роны мужа ея, именемъ котораго называются слѣдующія затѣмъ д. д.:

д. *Рустэмъ* رستم, и
» *Паинъ-Рустэмъ* پاين رستم;
» *Азизекъ* عزيزك;
» *Сеидъ-абадъ* سيد آباد;
» *Дырвоздэ* или *Гырвоздэ*;
» *Хельваи-келя*;
» *Рукунэкеля*, до 300 д.

Деревни по берегамъ Таляра называются общимъ именемъ *Тэлярепуштъ* تلار پشت. Ихъ считается до 50.

Деревни булюка Али-абадъ علی آباد:

д. *Али-абадъ*, съ р. Таляръ, къ ю. з. отъ Сари, въ разстояніи отъ него фарсѣха на 4, до 400 домовъ. Между жителями деревни есть Курды изъ плем. *Джанбеглу* и *Маданлу*. Али-абадъ, такъ же какъ и Ашрефъ, подвергался не разъ нападеніямъ со стороны Туркменъ, которые производили здѣсь большія опустошенія. Черезъ Али-абадъ пролегалъ хіябанъ, здѣсь же построенъ былъ Шахомъ Аббасомъ и дворецъ [1]). Въ окрестностягъ деревни растетъ въ изобиліи сахарный тростникъ.
» *Аратэ*, въ $2^1/_2$ фарс. отъ Сари близь горъ. Жители занимаются болѣе рубкою лѣса (пила *арре* اڑّہ).
» *Матунэ-келя*, до 100 д.;
» *Обондонэсаръ*, до 30 д.;
» *Меджоре-маалля*, до 50 д.;
» *Искендэръ-келя* اسكندر كلا;
» *Кеширъ-келя;*
» *Кушке-сари* خشك سر;
» *Чемозе-келя* چماز كلا, въ 3 ф. отъ Барферуша, до 50 д.
» *Возъ-касъ*. Близь этой деревни были говорятъ, разбиты Бабисты.
» *Сурхе-келя* سرخ كلا, до 30 д.; и др.

Деревни булюка Баля-тиджанъ بالا تيجن:

1) См. Гмелинъ, стр. 670.

д. *Хатиръ-келя* خاطر كلا, до 150 д.

» *Говонъ-огенгяръ* گاوان آهنكر;

» *Дордэ-коштъ* دارد كاشت, до 250 д.

» *Гали-аштъ;*

» *Пошо-келя* پاشو كلا;

» *Тиль-хани* или *Гиль-хани* كيك خانى تيل خانى;

» *Фендэри*, до 400 д.?

» *Малеке-хель* ملك خل; въ ней живутъ болѣе Сеиды.

» *Торси-келя;*

» *Кордыръ-хати*, въ 3 ф. отъ Барферуша, близь р. Атэке. Говорятъ, что въ этой деревнѣ находится подземелье, съ семью смежными пещерами, которыя раздѣленны дверьми, и что каждая пещера занимаетъ пространство сажени на 4. Доступъ въ послѣднюю, невозможенъ будто бы потому, что, отворяя въ нее дверь, сильнымъ напоромъ вѣтра гаситъ огонь безъ котораго нельзя спускаться внизъ, за тѣмъ являются дивы, слышится ревъ звѣрей и т. д.

» *Кяшко*;

» *Хаджи-келя* حاجى كلا;

» *Нумуръ-келя*;

» *Горо-хиль*, до 100 д.;

» *Нуъ-келя* نه كلا;

» *Атэке-пуштъ*;

» *Шами-келя*;

» *Афро* افرا, до 50 д.;

» *Хормо-келя* خرما كلا, съ *финиковымъ* деревомъ.

» *Азизъ-келя* عزيز كلا;

» *Шеихъ-табриси* شيخ طبرسى, въ 3 ф. отъ Барферуша, съ Имамъ-задэ (или *бугъа* بقعه), построеннымъ *Сулейманъ-Ханомъ Гирейли* سليمان خان كريلى.

Изъ надписи на стѣнѣ бугъа видно, что «Шеихъ-Табриси похороненъ на *чаманѣ* چمن (полѣ), вмѣстѣ съ *Муллою Мухаммедомъ*, сыномъ *Шагръ-ашуба*, съ *Сеидомъ-Хейдаръ* حيدر и съ однимъ дервишемъ по имени *Хуссейномъ-Сіяусъ* سياوس. Святые эти скончались мученическою смертію, тѣ же которые желаютъ получить спасеніе, должны 4 ночи по пятницамъ простоять на

могилѣ ихъ, съ поднятыми къ небу руками». Шеихъ-табриси служилъ, какъ извѣстно, крѣпостью Бабистамъ, и замѣчательно, что на той же надписи высказано предсказаніе о возмущеніи, которое должно здѣсь произойти.

Къ булюку Савадку принадлежатъ деверни:

д. *Арджуманъ*, до 200 д., въ 20? фарс. отъ Барферуша.
» *Аспичешме* اسپ چشمه, въ 18 фарс.?
» *Сурхеръ-абадъ*;
» *Аляштъ*, въ 15 ф.?
» *Имамъ-задэ Хасанъ*, въ 15 ф.?
» *Мето*, въ 14?
» *Роступе*, въ 11?
» *Ширъ-келя* شیر کلا, въ 10?
» *Шейхъ-маалля* شیخ محله;
» *Касальюнъ*, въ 9 ф.
» *Шурманъ* شورمان, въ 8 ф.
» *Зирабъ* زیرآب;
» *Черать;*
» *Велюпе* ولی‌بی;
» *Шурку* شور کوه;
» *Имамъ-задэ-сефидъ* امام زاده سفید;
» *Кормазъ*, и др.

Деревни раздѣляются на *кишлаки* и *яйлаки*. Горные жители занимаются преимущественно скотоводствомъ; говорятъ, что у нихъ находится всѣхъ коровъ и барановъ одинъ куруръ. Въ горахъ водятся тигры, барсы, волки, медвѣди, лисицы, куропатки, фазаны и др. Булюкъ сдается на откупъ за 1,700 туман.

Деревни булюка Джеляль-азрекъ: [1])

д. *Барсаннумъ*, съ ручьемъ *барасъ;*
» *Рогъ-келя* راه کلا;
» *Таджиръ-дауля* تاجر دوله;

---

1) Въ Табаристанѣ одинъ изъ Кіянскихъ царей کیایان по имени *Кія-Фахреддинъ-джеляль-азрекъ*, имѣлъ свое мѣстопребываніе въ *Барферушъ-дэ*, гдѣ, въ 15 столѣтіи, извѣстна была стѣна *азрекъ-дунъ* ازرق دون. Потомки Джеляль-азрека удалились одни въ Гилянъ и Рудбаръ, другіе въ Фирюзъ-ку и Газаръ-джерибъ. См. Загиред. стр. 377 и др.

д. *Рукунъ*, 10 д.;
» *Арчи*, «съ мучною мельницею ارچی»;
» *Хушкеру* خشک رود, до 100 д.;
» *Годи-келя*, до 80 д.;
» *Широ* или *Шоре* شیرا въ 3 Ф. отъ д. Мешгедисери, въ ½ Ф. отъ берега моря, съ рѣчкою того же имени.
» *Таликерунъ*, до 70 д.
» *Тичо-келя*, до 100 д.
» *Ордъ-келя* ارد کلا, до 40 д.
» *Тугунъ*, до 20 д.
» *Келяриси*, до 20 д.
» *Турке-маалля* ترک محله, до 20 д.
» *Кяру-келя*, до 150 д.
» *Эспивардъ* اسپ ورد, до 30 д.
» *Аспишурепе* до 10 д, въ 2 Ф. отъ Барферуша, съ канавою, въ которой у «лошадей اسپ моютъ شور ноги پی».
» *Хаджиръ-келя*;
» *Нугъ-дэгекъ* نه دهک «9. деревушекъ», въ которыхъ считаютъ до 400 д.
» *Тиджанэкъ* تیجنک до 20 д. и др.

Деревни Лялебада:

д. *Масхиръ-маалля*, до 30 д.
» *Нэвои-келя* نوای کلا, до 30 д.
» *Эбнъ-наво* ابن نوا, до 100 д.
» *Эспу-келя* اسپ کلا, или *Дервише-хокь* درویش خاک, близь моста *шишь-пуль*, по дорогѣ изъ Барферуша въ Амуль. Въ деревнѣ этой выдѣлываются *куляги* کلاه (шапки).
» *Матыке* или *Матти-келя* متی کلا, до 20 д.
» *Чемозинъ* چازین, до 50 д.
» *Гярмичь-келя*, или *Гярмесаръ-маалля* محله کرم سر до 15 д.
» *Хоссе-бабуль-кунъ* حاصه بابل کان до 300 д. Названіе *Бабуль-кани* часто встрѣчается въ исторіи Табаристана.
» *Баля-базаръ* بالا بازار, до 100 д.
» *Паинъ-базаръ* پاین بازار, до 90 д.
» *Музаффаръ-келя* مظفر کلا, 50 д.
» *Лялюкъ* لالک, до 30 д.
» *Амаджолепей;*

д. *Шемширъ-занъ* شمشیر زن;
» *Тари-маалля*;
» *Испе-келяджи* اسپ کلاجی, и др.
Маліятъ Лялебада 417 туман.

Деревни булюка Сози-Келюмъ:

д. *Сози-келюмъ*, до 200 д. Въ деревнѣ этой «выдѣлываются سازی» *хасиры* (постилки) изъ «соломы کلم»?
» *Седо-маалля* محله سه ده до 20 д.
» *Аля-рудбаръ* علی رودبار, или *Гозо-маалля*, до 20 д.
» *Накарычи-маалля* محله نقارچی, до 15 д.
» *Дарзи-келя* درز کلا 10 д;
» *Аля-чоль* علی چال 30 д;
» *Кордэ-бай*, 40 д;
» *Рикочь* ریک اچ;
» *Окетичь-келя*, 25 д.
» *Хуросони--маалля* محله خراسان;
» *Дэвебандъ-келя* دیوبند کلا, 25 д.
» *Огомулькъ* اغا ملك, близь Бабуля.

Къ булюку Дабу [1]) принадлежатъ:

д. *Качепъ* کچپ, въ 4 ф. отъ Барферуша, до 300 д.?
» *Фарешь*, 25 д.
» *Нардэнъ-келя* ناردن کلا, до 30 д.
» *Афротахтъ* افرا تخت, до 200 д.
» *Марджи-маалля*, 50 д.
» *Сиръ-джорунъ*;
» *Ахмедъ-абадъ*;
» *Безро* или *Везро-маалля* محله وزرا, близь берега моря.
» *Барике-маалля* محله باریک;
» *Дэ-тире* ده تیره, близь горъ, и др.

Западная часть Дабу принадлежитъ къ Амульскому уѣзду.

Прямая дорога изъ Барферуша въ Амуль идетъ лѣсными тропинками или кустарникомъ, на ю.-з., къ мосту черезъ р.

---

1) Въ исторіи Табаристана, Дабу составлялъ особую область гдѣ управлялъ и извѣстный арабскій губернаторъ *Умаръ-бенъ-эль-ала*, которому Загиреддинъ приписываетъ основаніе города *Умаръ-келятэ*. Замѣчательно, что отъ Умара сохранилась пеглевійская монета чеканенная въ *Дабуя*, въ 168 г. геджры. См. Dorn; Bullet. 1859, т. I, стр. 478.

Бабуль. На пути встрѣчается, д. *Марзи-гердэнъ*, близъ города къ з. отъ Баги-шаха; за нею слѣдуетъ переходъ черезъ Бабульскій мостъ, который называется *Пули-Мухаммедъ-Хасанъ-Ханъ*. Отъ Барферуша онъ отстоитъ версты на 2. Мостъ построенъ на 5 каменныхъ аркахъ, и поднятъ надъ Бабулемъ довольно высоко. Каменные столбы его такъ прочны, что разливъ Бабуля не имѣетъ на нихъ никакого вліянія, и известь затвердѣла какъ желѣзо. Повредились немного крайніе столбы отъ землетрясенія, бывшаго, говорятъ, лѣтъ 40 тому назадъ. Не смотря на высоту моста, вода въ рѣкѣ во время весеннихъ разливовъ доходитъ до самыхъ его окраинъ, и покрываетъ собою окрестныя поля и деревни. Ширина моста незначительна, къ срединѣ онъ возвышается. Съ лѣвой стороны спускаются подъ арку моста, гдѣ, на нѣкоторомъ возвышеніи надъ поверхностію воды, устроена ровная площадка изъ дикаго камня. Жители города посѣщаютъ ее обыкновенно въ загородныхъ прогулкахъ. Верстахъ въ 7 отъ Барферуша встрѣчается д. *Гоземаалля*; за нею переходъ черезъ небольшой каменный мостикъ, построенный на рѣчкѣ *Ханэрудъ*. Мостъ этотъ называется *Шишь-пуль* شش پل «6 мостовъ»; 5 другихъ находятся далѣе, въ разныхъ мѣстахъ по теченію той же рѣчки. Ханэрудъ получаетъ начало изъ Гераза, и течетъ по булюку Лялебадъ.

Отъ моста шишь-пуль тропинка пролегаетъ по берегу рѣчки *Кори*, которая получаетъ начало также изъ Гераза, и проходитъ отъ з. къ в. по булюкамъ: *Созн-келюмъ*, *Джеляль-азрекъ* и *Дабу*. Съ правой стороны дороги остается д. *Кaземъ-беки* كاظم بيک; близъ мельницы, на концѣ этой деревни, растетъ высокій чинаръ, около котораго останавливаются проѣзжіе. Отсюда тропинка приводитъ къ рѣкѣ *Геразъ*, на берегу которой находится д. *Горунъ*. Черезъ Геразъ построенъ каменный мостъ на 12 прочныхъ аркахъ. Мостъ этотъ очень длинный, и также какъ бабульскій высоко поднимается надъ рѣкою. Ширина его незначительна, къ срединѣ возвышается. Говорятъ, что въ ясную погоду, съ Геразскаго моста можно видѣть Каспійское море. Рѣка течетъ широкимъ, но мелководнымъ русломъ, такъ что въ лѣтнее время черезъ нее можно переходить въ бродъ. Вода занимаетъ только среднія 2, 3

арки, прочія же стоятъ на пескѣ. Во время разливовъ, затопляются всѣ 12 арокъ, и тогда вода выходитъ въ нѣкоторыхъ мѣстахъ изъ береговъ. Арки сдѣланы въ видѣ полукруговъ, и поэтому называются *чешме* چشمه «глазами». Построеніе моста относится ко временамъ Имама-Хасана [1]).

Мѣстные жители разсказываютъ впрочемъ, что мостъ построенъ однимъ благотворительнымъ путешественникомъ, который, видя что въ Геразѣ во время разливовъ тонетъ много людей переходившихъ въ бродъ, и что правители города не обращаютъ на это никакого вниманія, сдѣлалъ мостъ на свой счетъ, и тогда же наложилъ проклятіе на всѣхъ хановъ, визирей и т. п. почетныхъ лицъ города, если они рѣшатся только черезъ мостъ *перепзжать* [2]). Несостоявшіе въ ханскомъ достоинствѣ, отъ проклятія были свободны.

Близь моста построена была прежде крѣпость [3]); нынѣ она, повидимому, уже не существуетъ.

Амуль расположенъ напротивъ д. Горунъ, на з. берегу Гераза.

Отъ Барферуша до Амуля считается 7 фарс. *субукь*. Переѣздъ дѣлается въ одинъ день.

---

1) По замѣчанію Фразера (стр. 102), геразкій мостъ построенъ на старомъ фундаментѣ Мирзою-Шафи.

2) Гмелинъ (стр. 644) прибавляетъ, что слѣдуя разсказамъ Персіянъ, черезъ мостъ не переѣзжаютъ, а переходятъ пѣшкомъ, ведя за собою лошадей.

3) Ганвей, стр. 210.

АМУЛЬ.

По историческому значенію, Амуль есть одинъ изъ замѣчательныхъ городовъ на южномъ Каспійскомъ прибрежьѣ, и названіе его всего чаще встрѣчается какъ въ исторіи Табаристана, такъ и въ древней и средней исторіи Персіи. Въ Табаристанѣ Амуль былъ главнымъ столичнымъ городомъ, и въ немъ имѣли мѣстопребываніе многіе изъ государей фамиліи *Испебедовъ*, арабскіе полководцы, *Хасаниды*, *Хуссейниды* и *Сеиды*, родоначальникъ которыхъ *Миръ-Бузуръ-Кевамеддинъ* провелъ большую часть своей жизни въ Амулѣ, и здѣсь же похороненъ. Изъ Амуля читался *хатибъ* خطيب на весь Табаристанъ о долгоденствіи народа. Многіе изъ мусульманскихъ ученыхъ считаютъ родиною своею Амуль, и называютъ себя *табари*, такъ какъ имя это присвоивается и бывшей столицѣ Табаристана. Изъ этихъ ученыхъ болѣе другихъ извѣстенъ *Абу-Джаафаръ-Мухаммедъ-бенъ-джериръ-эль-табари*, умершій въ 316 г. геджры. Какъ городъ торговый, Амуль славился своими ситцами, которые вывозились изъ него въ сосѣднія провинціи [1]), и выдѣлкою ковровъ *седжде*, для совершенія на нихъ молитвъ.

Объ основаніи Амуля персидскіе историки говорятъ также неопредѣленно, какъ и объ Сари, и приписываютъ построеніе города къ самымъ отдаленнымъ временамъ, т. е. къ царствованію Кеюмерса, Зохака, Джемшида, Гушенга и др. древнимъ персидскимъ царямъ. Авторъ исторіи Табаристана говоритъ, что Амуль основанъ былъ однимъ государемъ по имени *Фирюзомъ* فيروز, и поэтому случаю приводитъ слѣдующаго рода раз-

1) Гайвей, стр. 211.

сказъ [1]), который я приведу здѣсь какъ примѣръ изобрѣтательности восточныхъ лѣтописцевъ.

«Два родные брата *Уштадъ* اشتاد и *Ездань* يزدان, поселившись на томъ мѣстѣ, гдѣ расположенъ нынѣ г. Амуль, построили себѣ 2 деревни: *Уштадъ-рустакъ* اشتاد رستاق и *Ездань-абадъ* يزدان اباد. Уштадъ имѣлъ дочь красоты необыкновенной, и случилось такъ, что помянутый государь Фирюзъ, который царствовалъ тогда въ Бальхѣ بلخ, увидѣлъ ее во снѣ и потерялъ съ того дня всякое спокойствіе. Царь употреблялъ всѣ средства, чтобы отыскать красавицу, но старанія его долгое время были безуспѣшны, и онъ обратился наконецъ къ помощи своего друга и родственника *Мигръ-Фирюза*. Чтобы пособить горю, Мигръ немедленно же отправился на розысканія по Табаристану. Пришелъ онъ въ *Кусанъ* كوسان, (гдѣ впослѣдствіи управлялъ одинъ изъ Сеидовъ *Бабулькани* بابلكانى), и началъ отсюда свои поиски. Странствовалъ онъ цѣлый годъ по Табаристану, когда, разъѣзжая въ одинъ день по берегу моря, потерялъ дорогу и заблудившись въ лѣсу, приблизился къ рѣчкѣ *Аллямъ* اهلم [2]). Слѣдуя по берегу этой рѣчки, онъ вдругъ видитъ, что та самая красавица, которую онъ такъ долго отыскиваетъ, занимается въ рѣчкѣ стиркою бѣлья! Мигръ-Фирюзъ вступаетъ съ нею въ разговоръ, затѣмъ провожаетъ до дому, а дня чрезъ 3 дѣлаетъ ей предложеніе. Получивъ согласіе, женихъ пишетъ объ открытіи своемъ царю. Фирюзъ такъ обрадовался, что выслалъ къ своему другу цѣлые вьюки съ золотомъ и драгоцѣнными вещами для подарковъ своей будущей супругѣ, и Мигръ объявляетъ тогда невѣстѣ, что предложеніе онъ сдѣлалъ не отъ себя, а отъ имени своего государя. Красавицу везутъ затѣмъ въ Бальхъ, и царь на ней женится. Черезъ нѣсколько времени Фирюзъ задаетъ женѣ своей такіе вопросы: по какой причинѣ у женщинъ той страны, откуда она родомъ, глаза очаровательнѣе, уста благовоннѣе и наконецъ тѣло нѣжнѣе чѣмъ у другихъ женщинъ? Жена не задумываясь отвѣчаетъ (на мазандэранскомъ нарѣчіи): «глаза у насъ такіе черные и привле-

1) См. исторію Загиред. отъ стр. 22 до 29.

2) р. *Аллямъ* или *Аллямъ-рудъ*, получаетъ начало изъ Гераза.

кательные оттого, что мы каждое утро, когда встаемъ, — смотримъ на свѣжую зелень; 2) уста благовонные по той причинѣ, что ѣдимъ мы траву, которая въ нашей сторонѣ называется *бадренджъ-буя* بادرنج بويه т. е. мята; 3) тѣло же отъ того такое нѣжное, что зимою одѣваемся въ шелковыя ткани, лѣтомъ же носимъ платья изъ холста». Отвѣтами этими царь остался очень доволенъ, и тутъ же предложилъ ей исполнить всякое ея желаніе. Жена сказала тогда, что она желала бы неболѣе какъ видѣть на мѣстѣ своей родины близь Гераза جرجان городъ, который назывался бы ея именемъ. Желаніе это государь исполнилъ, и какъ жену его называли *Амулѐ* آملى (что означаетъ «да не постигнетъ тебя смерть?»), то городъ и получилъ имя *Амуль*. Сначала городъ построенъ былъ на возвышенной мѣстности, но когда увидѣли, что въ него нельзя провести воды изъ Гераза, то Фирюзъ приказалъ перенести Амуль ближе къ рѣкѣ, и обнести рвомъ. Глубина этого рва была въ 33 аршина, ширина равнялась полету стрѣлы, въ окружность же ровъ имѣлъ 400 джерибовъ (каждый джерибъ 40 арш.). Внутри города построенъ былъ для Амулѐ дворецъ, гдѣ впослѣдствіи она и скончалась». Загипеддинъ прибавляетъ, что въ его время могила Амулѐ еще существовала, городъ же былъ разрушенъ Испебедомъ *Мазіяромъ* с. Карена.

Жители Амуля разсказываютъ, что древній городъ занималъ мѣстность къ з. отъ Гераза, гдѣ нынѣ полѣ поросшее кустарникомъ и травою, и въ разныхъ мѣстахъ поля, до сихъ поръ выкапываются камни и кирпичи употребляемые на постройки. Стараго кирпича такъ, говорятъ, много, что весь Амуль изъ него построенъ, и въ городѣ не имѣютъ поэтому надобности въ кирпичныхъ заводахъ. Разрушеніе древняго Амуля произошло будто бы отъ сильнаго разлива Гераза, виновникомъ же такого несчастія считаютъ одного дервиша, который, чтобы отмстить жителямъ за то, что они не давали ему милостыни, отправился на гору, и отыскавъ тамъ озеро, дающее начало Геразу, бросилъ въ него магическій камень [1]). Озеро тотчасъ

1) См. Гмелинъ, стр. 641.

же поднялось, и все прибрежье покрылось водою. Въ то же время съ горы скатилась скала; она закрыла собою прежнее русло Гераза, и дала рѣкѣ нынѣшнее ея направленіе.

Изъ древнихъ памятниковъ въ Амулѣ извѣстны:

Миръ-Бузургъ-Кевамеддинъ, большая мечеть, расположена къ ю.-з. отъ города, близь поля. Построеніе мечети приписывается Миръ-Бузургу, который въ ней и похороненъ. Гробница Сеида накрыта красивымъ рѣшетчатымъ куполомъ. Съ правой стороны находится комната, гдѣ Миръ-Бузургъ жилъ во время управленія Табаристаномъ; дверь ведущая въ эту комнату забита. Въ мечети помѣщался, говорятъ, въ подземныхъ комнатахъ и *монетный дворъ*; полагаютъ, что лѣстница, внизъ, должна быть посреди мечети близь гробницы. Преданія о богатствахъ, какія заключаются на этомъ монетномъ дворѣ, до сихъ поръ привлекаютъ сюда многочисленныхъ искателей кладовъ, но имъ не удается однако открыть хода внизъ [1]). Мечеть Миръ-Бузурга возобновлена была въ царствованіе Шаха-Аббаса, который считается въ родствѣ съ Кевамеддиномъ по женской линіи [2]), но съ того времени она не сберегалась, и нынѣ совсѣмъ оставлена Куполъ мечети палъ при землетрясеніи и говорятъ, что при этомъ съ него снято было до 15 батман. листоваго золота.

На верхъ мечети ведетъ каменная лѣстница; крыша заросла травою; отъ бывшихъ здѣсь комнатъ не осталось никакихъ признаковъ. Близь Миръ-Бузурга построено небольшое каменное зданіе, гдѣ помѣщается школа مدرسه.

Верстахъ въ 2 отъ Миръ-Бузурга къ ю. видна на полѣ старая часовня по имени *Хизръ* خضر. Жители Амуля вѣрятъ, что Хизръ и донынѣ посѣщаетъ часовню эту 1 разъ въ годъ для совершенія молитвъ.

Къ с.-з. отъ часовни находится *Имамъ-задэ Ибрагима* (потомка 7-го Имама). Зданіе обнесено каменною стѣною, ко-

---

1) Намъ говорили, что не задолго до нашего пріѣзда въ Амуль, нѣсколько человѣкъ пробрались въ мечеть ночью для розысканія лѣстницы, но были замѣчены, и скрылись не окончивъ своей работы. Вырытая ими яма вновь засыпана.

2) См. Фразеръ, стр. 102.

торая съ одной стороны совсѣмъ уже развалилась, такъ что черезъ нее свободно можно переходить. Около воротъ показываютъ какъ на древность, на небольшее кирпичное строеніе, оно называется *ашпазъ-ханэ* اشپاز خانه «кухня».

Двери въ Имамъ-задэ заперты; съ передней его стороны, близь стѣны, набросано нѣсколько камней; говорятъ, что здѣсь похоронены въ одной могилѣ 72 послѣдователя Имама.

Дворъ Имамъ-задэ занятъ кладбищемъ, и по немъ разбросаны въ безпорядкѣ могильные камни. Среди кладбища возвышается чинаровое дерево; говорятъ что оно растетъ болѣе 200 лѣтъ.

Къ с. отъ мечети Ибрагима, верстахъ въ двухъ отъ города, замѣчательны по своей древности часовни, *гумбады*, построеніе которыхъ относится къ временамъ самымъ отдаленнымъ. Часовни эти называются *сегумбадъ* سه گنبذ «три купола»; ихъ встрѣчается впрочемъ всего 5:

1) *Кябути-гумбадъ* کبود گنبذ «голубой куполъ»; часовня построена въ видѣ 4-угольной башни, куполъ ея былъ говорятъ, покрытъ голубыми израсцами, и палъ при одномъ изъ землетрясеній. Одна изъ стѣнъ башни обвалилась, остальныя едва держатся. Внутри часовни груда развалившихся кирпичей и вся мѣстность изрыта искателями кладовъ. Построеніе башни относятъ ко временамъ Гебровъ.
2) *Гумбади-Насируль-хакъ* ناصر الحق گنبذ, къ в. отъ Кябути-гумбада, называется по имени государя изъ династіи Хасанидовъ, царствовавшаго въ концѣ IX стол. Башня также какъ и первая находится въ полуразрушенномъ состояніи. Въ ней похороненъ былъ, говорятъ, *Насируль-хаккъ*, но памятника не сохранилось, и внутри груда кирпичей съ изрытою мѣстностію.
3) *Шемсе - тэбриси* شمس الطبرسی или *Шемсе - аля - расуль* شمس اعلا رسول? къ в. отъ Насируль-хака. Башня построена была въ 2 этажа; верхній палъ при землетрясеніи, и при этомъ найденъ былъ говорятъ сундукъ съ золотомъ. На внутреннихъ стѣнахъ гумбада замѣтны на верху израсцовые разрисованные камни.

4) *Гумбади-сейдо-сетанъ* گنبذ سیاید سه تن «куполъ надъ тѣлами трехъ сеидовъ». По словамъ жителей Амуля, въ часовнѣ этой похоронены были 3 сына Миръ-Бузурга Кевамеддина въ одной могилѣ. Памятникъ внутри часовни полуразвалился, и состоитъ изъ груды кирпичей, среди которыхъ находился прежде большой величины дикій необдѣланный камень съ куфическою надписью и съ вырѣзаннымъ на немъ изображеніемъ трехъ памятниковъ или часовенъ. Изъ надписи на камнѣ видно, что въ гумбадѣ похороненъ былъ *Имамъ-Абуль-Касимъ* ابو القسم, сынъ *Абуль-Махасина-руяни* ابو المحاسن الرویانی, извѣстнаго мусульманскаго богослова [1]). Годъ означенъ 514=1120, 1.

Двери ведущія въ часовню еще держатся; онѣ сдѣланы по видимому изъ бывшаго надъ могилою рѣшетчатаго купола съ вырѣзанными по краямъ арабск. надписями. Крыша гумбада поросла дикою травою, извѣстною подъ именемъ *сетибъ* سه تب, «трехъ лихорадокъ». Трава эта служитъ будто бы лекарствомъ отъ лихорадокъ и подагры. Близъ часовни собираютъ кромѣ того насѣкомыхъ въ родѣ стрекозы, зеленаго цвѣта по имени *тауванъ* توون, которыя также употребляются какъ лекарство отъ лихорадокъ. Мулла предварительно прочитываетъ надъ тауванами молитву, послѣ чего онѣ и прикладываются къ рукѣ.

5) *Гумбади-Мухаммедъ-амули* گنبذ محمد آملی, совсѣмъ разрушился и отъ него остался только фундаментъ.

Въ окрестностяхъ всѣхъ гумбадовъ встрѣчаются ямы или канавы, покрытыя колючимъ кустарникомъ или дикою травою, такъ что проходъ къ нимъ довольно затруднителенъ. Мѣстность всюду изрыта искателями кладовъ. Между травою находится родъ папоротника, который называется *табаръ*?

---

1) См. Cazwini, Kosmogr. стр. 250.

Три часовни на камнѣ, вѣроятно, выражаютъ собою 3 храма: Мекку, Медину и Іерусалимъ.

Камень съ памятника *сетанъ* переданъ мною въ Академію Наукъ, и снимокъ съ него литографируется въ настоящее время въ коллекціи надписей издаваемыхъ г. Дорномъ отъ Археологическаго Общества.

Разсказываютъ, что къ з. отъ Амуля есть подземный спускъ въ сводную галлерею, которая проведена была до берега моря, и имѣла такую высоту, что по ней могъ свободно проѣзжать всадникъ съ пикою [1]).

Изъ древнихъ зданій въ городѣ замѣчательны:

Мечеть *Имама-Хасана*, брата Имама-Хуссейна. Построеніе ея относится къ царствованію Гаруна-Аррашида [2]) (793 г.). Мечеть имѣетъ видъ амфитеатра; по обѣ стороны двора расположены рядъ отдѣльныхъ комнатъ, или молелень, закрытыхъ снаружи рѣшетчатыми рамами. Главное зданіе построено въ 2 этажа, и вѣроятно, не разъ было исправляемо или передѣлываемо. Въ верхнемъ этажѣ помѣщается училище. Посреди двора находится выложенный дикимъ камнемъ бассейнъ, воды въ немъ впрочемъ нѣтъ. Во дворъ ведутъ двое воротъ съ с. и з. сторонъ.

Посреди города возвышалась прежде башня, съ которой видно было, говорятъ, море. Башню эту или минаретъ считали памятникомъ надъ могилою *Иреджа* с. Феридуна [3]). Нынѣ она разобрана, и кирпичъ употребляется на городскія постройки. Фундаментъ башни такъ глубоко вдается въ землю, что кирпичъ выбранъ уже аршина на 4 въ глубину, но до основанія все еще не дошли. По сторонамъ фундамента, аршина на 2 отъ поверхности земли, видны отверзтія, служившія могилами, въ которыхъ сохранились полуистлѣвшія кости и даже часть гробовыхъ досокъ. Ниже этихъ могилъ аршина на $1^1/_2$, замѣтны другія такія же могильныя отверзтія [4]).

Въ царсттованіе Шаха-Аббаса въ Амулѣ построенъ былъ дворецъ, и при немъ разведенъ садъ съ кипарисными деревьями [5]).

Ворота въ Амулѣ, которыхъ впрочемъ нынѣ не находится, имѣютъ названія:

---

1) Стюартъ замѣчаетъ о пещерахъ видѣнныхъ имъ къ з. отъ Амуля.

2) Риттэръ, стр. 541.

3) B. de Meynard, стр. 5, 6. آامل.

4) Въ ноябрѣ мѣсяцѣ 1860 г. говорили, что изъ фундамента выбрано было кирпича болѣе 2000 хальваровъ.

5) Ганвей, стр. 210; Гмелинъ, стр. 645.

Дэрвазеи-*Тегеранъ*; } ведутъ на горамъ; въ Тегеранъ и Лариджанъ.
» *Лагеджунъ* لاريجان;
» *Барферушъ*, обращены къ сторонѣ Барфероша.
» *Таликесаръ* تليكسر; } къ сторонѣ моря, по направленію къ д. Таликесаръ и въ булюкъ Нуръ.
» *Нуръ* نور;

Кварталы въ городѣ слѣдующіе:

Мааллеи-*чокесаръ*, называется отъ колодца *чогъ* چاه вырытаго въ этомъ кварталѣ *Хаджи Сеидомъ Мугсанъ?* Говорятъ, что по Чокесару протекала прежде р. Геразъ, отъ которой проведено было по городу столько каналовъ, что въ каждомъ домѣ былъ особый бассейнъ. Каналы служили также и для орошенія окрестныхъ полей.

» *Тиджанаджаръ* محلهٔ تيجنجار «кварталъ мастеровыхъ», съ мечетью *Гюльшанъ* گلشان. Мечеть построена *Сеидомъ Забдоръ?*

» *Пульбеюръ* پل بيور [1]), по берегу Геразa, съ мечетью *Руйя* روحيه, построенною *Сеидомъ Фазль-улла.*

» *Асіябесаръ*, съ *Имамъ-задэ Ибрагима*, и мельницею *асія* اسيا.

» *Месджиди-джома*, съ мечетью, построенною *Муллою Савуръ*?

« *Удангесаръ*, съ водяною мельницею или молотильнею *удангъ* اودنگ.

» *Гирейли-хель* خل گيريلى, называется по имени плем. Гирейли.

» *Карвансерай маалля*, при въѣздѣ въ городъ, близь Геразa. Карвансерай называется *Чоль* چال; построенъ *Хаджи Измаиломъ Гуми*?

» *Обембаръ-маалля*, съ абамбаромъ اب انبار, который построенъ *Ахундою-Муллою Савуръ*. Другой абамбаръ въ городѣ нэзывается *Хаджи Сеидъ Али.*

» *Галлякящъ*;

» *Гурекъ*;

---

1) *Беюръ* بيور «по ту сторону»; *беиръ* بير «по сю сторону».

Мааллеи *боігбонъ-маалля*;
» *Хошевошъ* خواش‌واش;
» *Мегдихель* مهدی‌خل;
» *Урдаштъ-маалля* اودشت محله;
» *Дэрвише-хель* درویش خل;
» *Гулишъ-хель* گلش خل.

Улицы въ Амулѣ называются по именамъ кварталовъ; кромѣ того извѣстны:

Кучеи *Геразесаръ*, ведетъ къ Геразу;
» *Сарехаммомъ*, къ банямъ حمام;
» *Чагоръ-су*, на всѣ «4 стороны» چهارسو;
» *Мискеръ-базаръ* مسکر بازار;
» *Аттаръ* عطار;
» *Баккаль* بقال;
» *Сегалянъ* или *Наалыгеранъ* نعل کران «улица кузнецовъ», съ мечетью.
» *Казембеки*;
» *Сучма-паджанъ* ساچه پاژن, гдѣ льется дробь ساچه.

Каравансераевъ 4; всѣхъ домовъ считается 1,100; жителей до 10,000 чел. [1])

Маліятъ Амуля 8,000 туман.

Уѣздъ раздѣляется на 7 булюковъ:

Булюкъ *Аглямъ-рустакъ*, اهلم رستاق, къ с. отъ Амуля, по берегамъ рѣки Геразъ.
» *Геразпей* и *Дабу* هراز پی ودابو, по берегу Гераза, до границы съ Барферушемъ.
» *Дэшти-серъ* دشت سر, къ з. отъ города.
» *Уджи-абадъ* اجی آباد къ ю. отъ Амуля;
» *Паинъ-летэку* پاین لیتکو;
» *Баля-летэку* بالا لیتکو;
» *Амуль* آمل.

Амульскія горы имѣютъ названія: *Хушевошъ* خواش‌واش (*Не-*

1) По замѣчанію Фразера (стр. 102) жителей въ Амулѣ отъ 35 до 40,000? домовъ же отъ 4 до 5000?

шель نشل), *Возъ* واز и *Лавиджь* لاويج. Въ горахъ находятся желѣзные рудники. [1])

Отъ Амуля до Тегерана считается до 25 фарс.

Дорога идетъ на д. *Аскъ*, по лѣвому берегу Гераза, долиною, гдѣ рѣка эта протекаетъ [2]). «Фарсаха черезъ 2, мѣстность начинаетъ возвышаться подъемомъ по узкому горному шоссе, которое испорчено горными ручьями, и для проѣзда съ вьюками неудобно. Съ горъ виденъ старый шахъ-аббасскій хіябанъ, пролегающій по правому берегу Гераза. Хіябанъ этотъ совсѣмъ разбился отъ землетрясеній, и путь горнымъ шоссе хотя и дальній, но путешественниками предпочитается. Дорога продолжается по берегу Гераза; окрестныя горы не имѣютъ здѣсь растительности. На пути встрѣчаются развалины каравансерая; подъемы узкими тропинками черезъ каменистыя скалы, внизу которыхъ протекаютъ горные потоки, не такъ затруднительны, хотя иногда бываютъ и несчастные случаи. Далѣе по дорогѣ къ *Кари* (Karu), слѣдуютъ два перехода по деревяннымъ мостамъ черезъ Геразъ. Второй мостъ построенъ близь прежняго каменнаго, снесеннаго быстрыми разливами рѣки. Въ окрестностяхъ Кари находятся въ горахъ пещеры, гдѣ останавливаются путешественники. Геразъ течетъ вокругъ скалистыхъ горъ, по глубокому и узкому каналу. Узкій проходъ съ сѣв. стороны тянется съ милю, и выводитъ въ Лариджанскій булюкъ. Путь становится здѣсь легче, и дорога пролегаетъ при подошвѣ горъ черезъ деревни, входящія въ округъ *Амири* (Amiri). Не доѣзжая до Аска, слѣдуютъ 6 переходовъ по деревяннымъ мостамъ черезъ Геразъ. Аскъ есть главная изъ 72 деревень, составляющихъ Лариджанскій булюкъ. Въ деревнѣ считаютъ болѣе 1,000 домовъ».

Деревни къ в. отъ Гераза, *пульбеиръ*:

д. *Маалеи-горунъ* или *Горунъ-келя*, на берегу Гераза, съ большимъ базарамъ.

» *Базаръ-келя* بازار كلا;

» *Шейхъ-андозъ* شيخ انداز. Въ деревнѣ этой живутъ кочующіе *Бербери* и дервиши.

---

1) Ганвей заказывалъ здѣсь якорь. (стр. 211).

2) См. D'Arcy Todd, стр. 106, 107.

д. *Махмудъ-абадъ-геразъ* محمود آباد هراز, до 20 дом., близь моря, по берегамъ Гераза. Въ рѣчку Махмудъ-абадъ входятъ киржимы. Отъ Ферикенара деревня отстоитъ фарсаха на 4, и служитъ *манзилемъ*. Далѣе отъ берега моря расположено селеніе, съ Имамъ-задэ и мечетью.

» *Сіярудэсаръ* سر رود سیاه, *Сіярусаръ* или *Сіясаръ*, съ рѣчкою того же имени, близь берега моря до 20 д. Отъ Махмудъ-абада отстоитъ на 1 ф.

» *Туфенго* تفنگا, съ того же имени рѣчкою, въ которой рыбная ловля сдается за 25 туман. въ годъ.

» *Сурхерудъ* سرخ رود, называется булюкомъ. Всѣхъ домовъ считается до 150; близь берега моря находится до 40 д. Рѣчка получаетъ начало изъ Гераза; рыбная ловля въ Сурхерудѣ сдается за 20 тум. *Маліятъ* деревни опредѣляется въ 300 тум.

» *Катапуштъ;*

» *Пейлекъ;*

» *Шермекюти* شرم کتی;

» *Кумукеля;*

Изъ другихъ Амульскихъ деревень извѣстны:

д. *Успей-келя;*

» *Дурунэсаръ* درونسر;

» *Диразунъ* درازون;

» *Хаджи-Хейзаръ* (Хизръ);

» *Шерме-келя* شرم کلا;

» *Огенгяръ-келя* اهنگر کلا;

» *Тамаскъ*;

» *Мегди-хель* مهدی خل;

» *Калясунъ-кяшъ* или *Галякяшъ;*

» *Беджегеля;*

» *Рогъ-келя*;

» *Ряше-келя;*

» *Гянду-келя;*

» *Уджи-абадъ*;

» *Дашти-серъ* دشت سر, близь моста *сепуль* سه پل;

» *Тахтэбандъ*;

д. *Каликесаръ;*

» *Татарессахъ*, называется булюкомъ.

» *Таликесаръ* تلیکسر, фарсаха на 2 отъ Амуля, также называтся булюкомъ. На одного изъ владѣтелей Таликесара, по имени Юсуфъ-Хана, который дурно обращался съ жителями деревни, составлено слѣдующее извѣстное въ Мазандэранѣ двустишіе:

Юсуфъ-Ханъ Таликесари یوسف خان تلیکسری,
Моги-бахурди-бисари ماهی بخورده بیسری.
«Юсуфъ Ханъ Таликесарскій,
Ѣлъ безголовую рыбу». [1])

д. *Эмиръ-дэ* امیر ده при подошвѣ горъ, фарсахахъ въ 3 отъ Амуля. Деревня эта считается родиною Мазандэранскаго поэта *Эмири-Пазевари*, біографію котораго мѣстные жители передаютъ въ такомъ смыслѣ:

Эмиръ былъ сыномъ простаго поселянина изъ д. *Эмиръ-дэ*, и въ молодыхъ лѣтахъ отправился въ д. Пазеваръ, гдѣ нанялся работникомъ у помѣщика деревни. Занимаясь здѣсь земледѣліемъ, Эмиръ случайно встрѣтился на полѣ съ *Гугерою*, дочерью своего господина, и послѣ этого начинаются свиданія влюбленныхъ на равнинахъ *Пазевара* или въ окрестностяхъ р. *Бабуля*. Къ этому времени относятся и первыя стихотворенія пазеварскаго поэта, въ которыхъ онъ, воспѣвая красоту Гугеры, сравниваетъ любовь свою съ быстрымъ стремленіемъ рѣки *Тиджана*. Преслѣдованія родственниковъ Гугеры заставляютъ Эмира искать убѣжища въ окрестностяхъ Амуля, и вскорѣ онъ поселяется вмѣстѣ съ Гугерою близь горы *Кара-сенгъ* کرەسنگ. Между тѣмъ, въ Гугеру влюбляется нѣкоторый юноша, и употребляетъ всѣ

---

1) У мусульманъ рыба раздѣляется на два рода: 1) *шиль-харомъ* شیل حرام «рыба запрещенная» для ѣды (безъ чешуи), которая называется обыкновенно *сегъ-моги* سك ماهی «собачья рыба», и 2) *шиль-халяль* شیل حلال «рыба дозволенная» закономъ къ употребленію (съ чешуею). Юсуфъ Ханъ ѣлъ будто бы рыбу безъ чешуи, но — и безъ головы. Смыслъ стиха можно впрочемъ, понимать и такъ, что Юсуфъ ханъ «убивалъ بی بخورده», каждый мѣсяцъ ماهی» по одному человѣку سر.

средства, чтобы разстроить согласіе между ею и Эмиромъ. Для болѣе вѣрнаго успѣха, онъ обращается къ пособію старухи, которая и прибѣгаетъ къ крайней мѣрѣ. Узнавъ въ одно время, что пазеварскій поэтъ отправился на охоту и Гугера оставалась дома одна, старуха приходитъ къ ней и объявляетъ, что Эмиръ скоропостижно скончался. Извѣстіе это такъ поражаетъ Гугеру, что она, не сомнѣваясь въ его достовѣрности, беретъ кинжалъ и въ ту же минуту себя убиваетъ. Эмиръ, возвратясь съ охоты, и видя трупъ своей жены, поднимаетъ кинжалъ, и оканчиваетъ жизнь такимъ же образомъ.

Когда жители Пазевара узнали о смерти любимаго ими поэта, то отправились въ Карасенгъ, и похоронивъ Эмира вмѣстѣ съ Гугерою въ одной могилѣ, поставили имъ на вершинѣ горы памятникъ. Развалины этого памятника существуютъ, говорятъ, и нынѣ.

Изъ стихотвореній Эмири Пазевари видно, впрочемъ, что онъ жилъ довольно долгое время послѣ смерти Гугеры.

Такъ онъ говоритъ наприм. [1]).

Еслибы я могъ быть еще разъ молодымъ,
Я опять сдѣлался бы садовникомъ въ ***Карасенгѣ***;
Моя душа Гугера была бы моею Лейлою, я же ея Меджнуномъ,
И за каждый ея локонъ я принесъ бы себя въ жертву.

На пребываніе Мазандэранскаго поэта въ ***Пазеварѣ***, и на берегахъ ***Бабуля***, могутъ служить указаніемъ слѣдующіе отрывки изъ его стихотвореній:

Эмиръ говоритъ:

Въ ***Пазеварѣ*** меня называютъ княземъ розъ, а я между тѣмъ,
Съ лопатою въ рукѣ рою нынѣ грядки тамъ, гдѣ прежде посѣянъ былъ рисъ!
Гугера, подобная розѣ, держитъ около груди своей ягненка!
Отнять ягненка отъ матери, — не есть ли это вѣроломство!
Но, впрочемъ, въ такомъ случаѣ вѣдь и Гугера — есть ягненокъ!

***

Глаза мои, это — ***Тиджанъ***,
Тѣло же — быстрое стремленіе рѣки;
Мое сердце стремится къ тебѣ,
А ты еще говоришь «не подходи ко мнѣ близко».

---

1) См. Chodzko; Specimens etc., стр. 570, № 3; 571, № 4; 573, № 9; 577, № 14.

Я стоялъ на берегу *Вабуля*,
Моя рѣзвая шалунья подбѣжала ко мнѣ, столкнула меня въ воду,
А послѣ этого и говоритъ: «такъ иди же теперь ко мнѣ» [1]).

Къ с. отъ Амуля по берегу моря, расположены смежные между собою булюки: *Нуръ*, *Куджуръ*, *Келярестакъ* и *Тэнакобунъ*.

Нурскій булюкъ [2]) занимаетъ прибрежье отъ р. *Алямъруда* на в. до р. *Сулядэ* на з. Къ нему принадлежатъ слѣдующіе участки и деревни, которыя раздѣляются на яйлаки и кишлаки [3]).

Яйлаки:
Купъ كپ;
Лавиджъ لاويج, близь горы того же имени;
Данку دانكو, при подошвѣ горъ *Данку*;
Нусанъ نسن;
Пель پل;
Ангирудъ انكرود;
Куджуръ كجور?
Лязуръ لزور;
Песперсъ پيسپرس;
Калиджъ كالج.
Кишлаки:
Шагри-келя и *Аббасу* شهر كلا وعباسو;
Кендіябъ и *Сальякути* كنديياب وسل ياكتى;
Сеидъ-келя и *Узерудъ* سد كلا واوزرود;

---

1) Г. Ходзко называетъ пазеварскаго поэта *Шейхомъ-Табариси* (Sheikhi Tabersy; стр. 510); сколько я слышалъ, жителямъ Мазандэрана онъ извѣстенъ только подъ именемъ *Эмири-Пазевари*.

На стр. 576, № 13; Г. Ходзко переведя стихъ

خداره دارمه تا پل بشكيه

«Я желалъ бы, чтобы Богъ разрушилъ мостъ», прибавляетъ (стр. 513) «на р. *Мангуля* (Mangula) *близь Амуля*». О такой рѣчкѣ отъ мѣстныхъ жителей я не могъ получить свѣдѣній.

2) Нуръ составлялъ прежде особое владѣніе, въ которомъ извѣстна была крѣпость *Нуръ*. См. Загиред. стр. 135 и др.

3) Перс. рукоп.

Абдулла-абадъ и *Лиматъ* عبد الله آباد ولی‌مت;
Арабехиль и *Курдиль-келя* عرب خیل وکردل کلا;
Натикъ-келя и *Рустэмрудъ* ناطق کلا ورستم رود;
Наиджъ и *Изедэ* نایج وایزده;
Лешкенаръ и *Сулядэ* لش‌کنار وسلده. [1])

Деревни по берегу моря отъ в. къ з.

д. *Аляме*, верстахъ въ $1\frac{1}{2}$ отъ берега моря, съ рѣчкою Алямрудъ اعلم رود, которая получаетъ начало изъ Гераза. Въ деревнѣ находится Имамъ-задэ *Сеида-зейнъ-уль-абедина* سید زین العابدین. Аляме считается границею Амульскаго уѣзда съ Нуромъ; въ дорогѣ берегомъ моря, служитъ *манзилемъ*.

» *Изедэ* ایزده, съ рѣчкою того же имени, до 100 дом. Отъ Гераза отстоитъ на 1 Ф.; отъ Сіярудэсара на 2 Ф. По рѣчкѣ Изедэ ходятъ въ полную воду киржимы. *Маліятъ* участка опредѣляется въ 800 тум. Многіе изъ жителей деревни сеиды или муллы.

» *Гашимъ рудъ* هاشم رود, близь берега моря, съ рѣчкою того же имени.

» *Рустэмъ рудъ* رستم رود, съ рѣчкою того же имени; близь берега моря до 50 д. *Маліятъ* 800 тум.

» *Сулядэ* سلده, отъ Рустэмрдуа на 1 Ф.; отъ Изедэ на 2 Ф.; отъ Алямъ руда 3; отъ Махмудъ-абада на 4 Ф. Сулядэ населена въ недавнее время, при Садръ-азамѣ Миръ-ага Ханѣ; въ деревнѣ считается до 200 д. и 20 лавокъ. Рѣчка Сулядэ получаетъ начало изъ горы *Лавиджъ* لاویج; по рѣчкѣ ходятъ киржимы. *Маліятъ* участка 2,000 тум. Въ окрестностяхъ сѣется сарочинское пшено; шелку собирается 40 батм. въ годъ. Напротивъ деревни гора безлѣсная; она называется *Сурдаръ* صوردار.

» *Чемозестунъ* или *Чумасанъ* چوماسان, близь горъ.

Нурскій булюкъ замѣчателенъ рудниками желѣзными, мѣдными, свинцовыми, которые находятся въ горахъ и въ руслахъ рѣкъ. Рудники встрѣчаются болѣе въ *Чумасанѣ* چوماسان, и *Тэ-*

1) Названіе д. *Нуръ* встрѣчается въ соч. Buhse, (стр. 227, 228).

нака تنكه; они доставляютъ, говорятъ, доходу до 2,000 тум. Дробь, которая выливается въ Нурѣ, отправляется отсюда въ Тегеранъ. *Маліятъ* булюка 16,000 туман. Изъ Нура вывозится въ Барферушъ значительное количество сахарнаго тростника, для тамошняго сахарнаго завода.

Куджурскій булюкъ называется *Кугистаномъ* كوهستان «горнымъ»; онъ занимаетъ прибрежье отъ р. *Сулядэ* на в. до р. *Чалюсъ руда* на з.

Куджуръ [1]) состоитъ изъ слѣдующихъ участковъ и деревень.

Пенджа-рустакъ پنجک رستاق;
Зандэ-рустакъ زاند رستاق;
Куперъ کوه‌پهر;
Ляшекъ لاشک;
Шагри-куджуръ شهر کجور;
Анказъ انکاز;
Фирюзъ-келя فیروز کلا;
Каранъ کران;
Хирудъ-кенаръ خیرود کنار;
Челендэръ چلندر;
Наренджбунъ نارنجک بند;
Кячелестакъ کچلستاق.

По берегу моря встрѣчаются слѣдующія деревни и рѣчки отъ в. къ з.

Двѣ рѣчки *Алями*, изъ нихъ вторая называется *бузургъ* بزرك «большая».

д. *Качрудъ* کچرود;
» *Алю-келя* علوی کلا (въ уч. Фирюзъ-келя), до 200 д.;
» *Намякъ-оберудэсаръ* نمک اب رود سر;
» *Саринкеля* или *Салях-эддинъ-келя* صلاح الدین کلا, съ рѣчкою того же имени, расположена верстахъ въ 2 отъ моря на открытой полянѣ, гдѣ растетъ много мяты. Въ д. до 40 домовъ; между жителями находятся *Абдуль-мелики*. Саринкеля слу-

1) Куджуръ служилъ резиденціею *Феридуну Говсевару*. Крѣпость *Куджуръ* کجور пользовалась въ то время большою извѣстностію. См. Загиред. стр. 17, 100, 112 и др.

житъ *манзилемъ*. На з. отъ этой деревни встрѣчаются по берегу моря деревья: *шемшодовыя* شمشاد, *алюча* الوچه, *шабхусъ* شب خس «ночью спящее» [1]), *азадъ* ازاد نی, *грантовыя* انار, *яблочныя* и др. Особенно замѣчателенъ шемшодъ, который тянется вдоль прибрежья прямою линіею, въ одну высоту, и такъ частъ, что черезъ него трудно пройти. Шемшодъ растетъ непрерывною цѣпью по нѣскольку верстъ къ ряду, и прекращаясь иногда на нѣсколько сажень, вновь начинается такою же густою массою. Вдоль прибрежья онъ продолжается верстъ на 50. По берегу моря кочуютъ здѣсь *Иляты* или *Цыгане*, которые живутъ съ семействами въ шатрахъ, раскидываемыхъ большею частію на полянахъ вокругъ лѣса. Объ этихъ Илятахъ Персіяне разсказываютъ, [2]) что когда Фараонъ не былъ въ состояніи сжечь на кострѣ Авраама и обратился къ помощи діавола, то послѣдній посовѣтовалъ ему поставить передъ костромъ брата съ сестрою изъ племени *Кавли*, и когда Авраамъ взойдетъ на костеръ, заставить ихъ соединиться. Черезъ это пророкъ могъ лишиться ангеловъ-хранителей. Фараонъ привелъ совѣтъ этотъ въ исполненіе, но костеръ, на который возведенъ былъ Авраамъ, превратился вдругъ въ цвѣтущій садъ. Видя такое чудо, Фараонъ отпустилъ Авраама, и тогда пророкъ проклялъ пл. *Кавли*, осудивъ его на вѣчное скитаніе.

д. *Ам-абадъ кучикъ* علی آباد کوچك, съ рѣчкою того же имени, близь берега моря; въ ½ Ф. отъ Саринкеля.

» *Наурудъ* نورود?

» *Челендэръ* چلندر, съ рѣчкою того же имени. Отъ Саринъ-келя отстоитъ Фарсаха на 2, отъ Сулядэ на 4 Ф. Въ Челендэрѣ до 100 дом; деревня расположена близь горы извѣстной подъ именемъ *Диве-сефидъ* دیو سفید «бѣлаго дива». Говорятъ, что на горѣ этой была во времена огнепоклонниковъ крѣпость, которая служила жилищемъ дивамъ или злымъ геніямъ, и что нынѣ находится тамъ глубокій ровъ, окруженный шемшодовыми деревьями. Одно изъ деревьевъ замѣчательно по

1) Листья шабхуса на ночь свертываются.
2) См. Гмелинъ, стр. 582.

необыкновенной толщинѣ и вышинѣ; оно называется *афро* افرا. Рѣчка Челендэръ имѣетъ достаточную глубину, и черезъ нее переправляются на *нау* نو (кулазахъ.) Въ окрестностяхъ деревни есть, говорятъ, озера.

д. *Дуздэкъ-рудъ* رود دزدك, съ рѣчкою того же имени. Отъ Саринкеля отстоитъ фарсаха на 3, и расположена въ недальнемъ разстоянiи отъ берега моря на небольшомъ холмѣ. Близь деревни находится, говорятъ, озеро. Изъ деревьевъ растутъ здѣсь преимущественно шемшодъ, шабхусъ и алюча.

» *Бандэпей* بندپی;

» *Хирерудъ* или *Хирудъ-кенаръ* خيررود, въ 4 фарс. отъ Саринкеля, и верстахъ въ 2 отъ берега моря.

» *Эмиръ-рудъ* امير رود, близь берега моря. Кромѣ деревьевъ шемшодовыхъ здѣсь растутъ яблони, гранаты и др.

» *Али-абадъ-бузургъ* علی آباد بزرك, съ рѣчкою того же имени.

» *Чешме-абъ* چشم اب или *Сенгъ-таджень* سنك تاجان;

Керкерусаръ كركروسر (въ уч. Каранъ), съ того же имени рѣчкою, въ которой ловится рыба. Деревня служитъ *манзилемъ*.

» *Чалюсъ* چلوس; چالوس, верстахъ въ 3 отъ берега моря, считается границаю Куджура съ Келярестакомъ. Рѣчка *Чалюсъ-рудъ* получаетъ начало изъ горы *Дэлиръ* دلير; она довольно глубока; рыбная ловля въ ней сдается за 50 тум.

Чалюсъ извѣстенъ былъ въ древнемъ Табаристанѣ, когда въ немъ имѣли мѣстопребыванiе *Сеиды*. Изъ нихъ сынъ Сеида Али, *Сеидъ Загиреддинъ* и сынъ послѣдняго *Сеидъ-Фазльулла*, похоронены въ Чалюсѣ. [1])

Въ Куджурскомъ булюкѣ живетъ значительное число *Хаджевендовъ* خواجه‌وند, *Шерефвендовъ* شرفوند, *Абдуль-мелики* عبد الملکی и др. переселенныхъ сюда изъ Курдистана и Шираза.

Булюкъ Келярестакъ расположенъ вдоль прибрежья отъ р. *Чалюсъ руда* на в. до р. *Намякъ-аби-руда* на з. Къ нему принадлежатъ участки и деревни:

д. *Дашти-келярестакъ* دشت کلارستاق;

» *Келярестакъ-биренбашмъ* بشم بيرون کلارستاق. Деревня Келя-

1) Загиред. стр. 561.

рестакъ отстоитъ отъ Керкерусара на 1 ф. Близь берега моря находится 5 домовъ [1]).

Кугистанъ كوهستان восточный съ горою *Аляндъ* الند, и западный съ горою *Дэлиръ* دلير.

Келяредаштъ كلاردشت. Въ участкѣ этомъ считается до 100 деревень; *маліятъ* 1000 тум. Гора имѣетъ названіе *Шахъ-алямъ-доръ* شاه الم دار; близь нея расположена д. *Лягу* لاغو, до 300 д.

Деревни по берегу моря, отъ в. къ з.:

д. *Ляпувекъ* لپاوك;

» *Уренгъ* اورنك, близь берега моря, до 40 д.; отъ Челендэра отстоитъ Фарсаха на 4.

» *Сардъ-обе-рудъ* سرد آب رود. Рѣчка того же имени получаетъ начало въ Келяредаштѣ изъ горы *Шахъ-алямъ-доръ*. Въ рѣчку входятъ киржимы.

» *Нудэкъ* نوديك, близь берега моря, 6 дом.

» *Имамъ-рудъ* امام رود;

» *Ачрудъ* اچرود;

» *Наурудэсаръ* نورودسر, въ 1 Фарс. отъ берега моря, близь горы *Мадубанъ* مدوبند, гдѣ живетъ племя *Маду* مدو Говорятъ, что на горѣ находится гробница пророка *Даніила* دانيال, къ которой ходятъ на *зіяретъ*.

» *Намякъ-обе-рудъ* نمك آب رود, верстахъвъ 2 отъ берега моря, близь д. Келярестакъ, съ рѣчкою, въ которой вода соленая (نمك соль). Разсказываютъ что въ устьѣ этой рѣчки, на взморьѣ, существовали прежде остатки отъ крѣпости построенной во времена *Кіяновъ* كيان. Намякъ-обе-рудъ служитъ границею Келярестака съ Тэнакобуномъ.

Въ булюкѣ Келярестакъ живетъ значительное число *Хаджевендовъ* и др. *Маліятъ* 1000 тум.

Въ Мазандэранѣ и въ прибрежныхъ булюкахъ считается:

Хаджевендовъ	454 чел.
Абдуль-мелики	200 »
Умранлю	100 »

1) Келярестакъ составлялъ прежде особое владѣніе ولايت, въ которомъ извѣстна была крѣпость *Келяръ*. См. Загиред. стр. 67, 77, 138, и др.

Лариджанцевъ..... 164 чел.
Талышинцевъ..... 80 »
Афіанъ..... до 250 »
Кылыджли..... 30 »
Курдовъ: *Джанбеглу* и *Маданлу*..... 50 »
Тюрковъ: *Гирейли*, *Усанлю*, *Белюджи до* 500 »

Булюкъ Тэнакобунъ تنكابن [1]) граничитъ съ Гиляномъ близь р. *Сурхани* سرخانی. Къ Тэнакобуну относятся участки и деревни:

д. *Сіярустакъ* سیارستاق;
» *Кулиджанъ* كولی‌جان, гдѣ живетъ правитель Тэнакобуна;
» *Міяна* میانایه, *Мазаръ-дашть* مزر دشت, *и Хурремъ-абадъ* خرم آباد;
» *Сіяверзъ-бабалядэ* سیاورز بابلده;
» *Зеваръ* زوار и *Ништa* نیشتا;
» *Лянка-джуръ-бандъ* لنکا جور بند и *Лянка-джиръ-бандъ* لنکا جیر بند;
» *Келяръ-абадъ* کلار آباد;
» *Ишкеверать* اشکورات и *Дугазоръ* دوهزار; д. Ишкеверать служитъ яйлакомъ для жителей *Сіякеляруда* (въ Гилянѣ).

По берегу моря отъ в. къ з. встрѣчаются деревни и рѣчки:

» *Паленгъ-рудъ* پلنك رود;
» *Аспе-рудъ* اسپه رود;
» *Тиль-рудэсаръ* طیل رودسر;
» *Джемшидъ-абадъ* جمشید آباد;
» *Аспечинъ* اسپچین, близь берега моря 13 таляровъ. Въ Аспечинѣ находилась, говорятъ, башня по имени *Усманъ-паша* عثمان پاشا, которая разрушена лѣтъ 300 тому назадъ, и камни ея употреблены на постройки въ д. *Аббасъ-абадѣ*.
» *Аббасъ-абадъ* عباس آباد, отъ Аспечина на ½ Ф. принадлежитъ къ участку Ленка. Около деревни протекаютъ рѣчки *Мухаммедъ-хуссейнъ-абадъ* и *Аспечинъ*. Близь берега моря до 25 дом. Горы называются здѣсь *Курма* كورما, *Даку*; داكو; *Сегазоръ* سه‌هزار; *Дугазоръ* دوهزار.

---

1) Въ Тэнакобунѣ управляли прежде потомки Миръ-Бузурга-Кевамеддина.

д. *Тазе-абадъ* تازه آباد;

» *Ништа* نیشتا, съ рѣчкою, по которой ходятъ киржимы. Отъ Керкерусара отстоитъ Фарсаховъ на 6, и служитъ *манзилемъ*.

» *Изарудъ* اذارود, съ рѣчкою, въ которой рыбная ловля сдается за 30 тум.

» *Зеваръ-келя* زوار کلا съ рѣчкою того же имени, расположена въ лѣсу, верстахъ въ 3 отъ берега моря, и въ близкомъ разстояніи отъ Ништа.

» *Тиръ-пурдэ-саръ* تیر پرده سر или *Тильпелесаръ*, съ рѣчкою, черезъ которую переправляются на *нау* نو. Рыбная ловля въ этой рѣчкѣ сдается за 6 тум. Деревня находится въ лѣсу *кочь*? гдѣ водятся, говорятъ, барсы. Отъ Зевара отстоитъ на $^1/_2$ Фарс.

» *Наурудъ* نی رود;

» *Чешме-келя-хурремъ-абадъ* چشمه کیله خرم آباد, до 30 дом., съ мечетью. Отъ Аббассъ-абада въ 4 Ф., отъ Зевара 2, отъ горъ на 1 Ф. Близъ деревни небольшое озеро. Гора называется *Маранъ* مران. Въ Хурремъ-абадѣ деревья чинаровыя, азатовыя, гранатныя и др.

» *Хубанъ-ризга* خوبان رزکا;

» *Мазаръ* مزر (*хушке мазаръ*), съ рѣчкою, въ которой ловится рыба. Рѣчка Мазаръ получаетъ начало изъ горъ *Марана* и *Дугозора*.

» *Асіярудъ* اسیارود;

» *Ширудъ* شی رود, или *Ширерудъ* съ *Имамъ-задэ-Сеида-Хуссейна*. Отъ Зевара въ 4 фарс. Близъ берега моря 5 дом.

» *Тирумъ* طیروم;

» *Чалекъ-рудъ* چالکرود съ того же имени рѣчкою, въ которой рыбная ловля сдается за 20 тум. Чалекъ рудъ считается границею Тэнакобуна, съ булюкомъ *Сахтэсаръ* سخت سر.

Къ булюку *Сахтэсаръ*, который относится къ Тэнакобуну, принадлежатъ деревни отъ в. къ з. по берегу моря:

д. *Шуробе-саръ* شوراب سر;

» *Садатъ-маалля* سادات محله или *Сеидъ-маалля*, до 40 дом. верстахъ въ 3 отъ берега моря. Въ деревнѣ живутъ болѣе Сеиды.

д. *Намякъ-обе-рудъ* رود آب نمك;
» *Гярмерудъ* رود كرم, до 20 дом. близь берега моря. Выше нея расположена д.
» *Аби-гярмъ* آب كرم, 8 дом. съ *аситанэ*. Деревня замѣчательна минеральными сѣрными ключами. Въ Аби-гярмѣ 4 бассейна, воды въ нихъ горячія *гярмъ* كرم, и соленыя *шуръ* شور. Отъ Зевара отстоитъ на 6 ½ Фарс., отъ Хурремъ-абада на 4, отъ Сеидъ-маалля на ½ Ф. Горы приближаются здѣсь къ берегу моря; онѣ называются *Марку* ماركوه и *Зенбиль* زنبيل. Говорятъ, что на Марку была прежде крѣпость *кальа* قلعه, и потому гора называется также *Кальа*.
» *Сахтэсаръ*, ниже Аби Гярма, до 400 домовъ? въ ½ Ф. отъ берега моря, до 30 д., служитъ *манзилемъ*.
» *Наренджбунъ* نارنج بن;
» *Кундэсаръ* كندسر;
» *Зеккинъ-маалля* محله زكين;
» *Ахунда-маалля* محله آخوند;
» *Каркятъ-маалля* محله كركت;
» *Тэнгъ-дэрре* درّه تنگ, съ Имамъ-задэ.
» *Турке-рудъ* رود ترك;
» *Дэрья-пуштэ* پشته دريا;

Къ Сахтэсару принадлежатъ кромѣ того деревни:

Рамякъ رمك;
Чуваресаръ چورسر;
Талышъ-маалля محله طالش;
Ускунэку اسكنا كو;
Тусасанъ توساسان;
Лямтаръ لمتر;
Футукъ فوتوك;

Сахтэсаръ также какъ и Тэнакобунъ принадлежитъ иногда къ Гиляну. Въ булюкѣ живетъ до 100 чел. плем. Усанлю اوصانلو.

Тэнакобунъ замѣчателенъ изобиліемъ въ немъ пшеницы, которая вывозится отсюда въ Гилянъ, Казвинъ и въ Россію (въ Баку).

Тэнакобунскій *шелкъ* не отличается хорошимъ достоинствомъ, и расходится болѣе между мѣстными жителями, которые выдѣлываетъ изъ него для себя платья. Въ рѣчкахъ почти во всѣхъ ловится рыба, въ особенности же въ *Мазарѣ*; всѣ онѣ въ сложности даютъ дохода 560 тум. *Маліятъ* Тэнакобуна вмѣстѣ съ Келярестакомъ и Куджуромъ 6,000 тум.

Маліятъ всего Мазандэрана опредѣляется во 115,000 тумановъ.

Изъ Тэнакобуна лѣтняя дорога въ Тегеранъ идетъ черезъ *Маранъ* на 5 дней пути.

1) станція въ Маранѣ مران;
2) » » *Алямутѣ* الموت;
3) » » *Талганѣ* طالقان;
4) » » *Курданѣ* كردان;
5) « » *Тегеранъ*.

Зимняя дорога весьма затруднительна.

Границею Мазандэрана съ Гиляномъ считаатся р. Сурхани или *Сефидъ тэмише*. Названіе *Тэмише* встрѣчается и въ древней исторіи Табаристана. Загиреддинъ говоритъ, что Феридунъ провелъ въ Тэмише послѣдніе годы своей жизни, и по этому случаю приводитъ слѣдующее двустишіе:

زآمل گذر سوی تمیشه کرد
نشست اندران بیشه اندیشه کرد

Оставивъ Амуль, онъ удалился въ Тэмише,
И тамъ предался успокоенію.

Мѣстныя названія деревьевъ, плодовъ, растеній, и зелени [1]).

Мозудоръ или *музидоръ* ماذودار, дубъ.

Азадъ آزاد или *оззоръ* آزار, азатъ.

Туско توسكا, *тусе*, дерево ольховое.

Испидаръ اسفيدار или *исфіяръ* اسفيار, осина.

Ларкъ لرك и *Кератъ* كراة, деревья хвойныя.

Дирахтэ-табризи درخت تبريزى «дерево тавризское».

Афро آفرا, кленъ.

Шабхусъ شب‌خس «ночью спящее», обвивается плющемъ, который называется *вашъ* واش?

Уджо اجا, родъ чернаго дерева.

Мамрызъ ممرز, вязъ.

Валикъ وليك, кустарникъ, употребляемый болѣе на топливо, имѣетъ черныя кислыя ягоды.

Аль ال, *алядаръ* الدار тростникъ; изъ него дѣлаются корзинки.

Алюча الوچه или *гали* هلى алюча.

Мисъ مس или *мерсъ* مرس, крѣпкое какъ «мѣдь», родъ дуба.

Бидэ بيده на мазандэранскомъ нарѣчіи *Фегь* فك *Фахъ*, таловое дерево.

Бидэмышкъ بيدمشك, верба.

Ванъ ون, родъ дуба.

Чинаръ چنار, чинаръ.

Чубе-гязь چوب جز «гязское дерево» тонкое и гибкое.

Шемшадъ شمشاد, шемшодъ.

Сарвъ سرو, *Сальпъ* سلف, *Суръ* سور, кипарисъ; ростетъ преимущественно въ Ашрефѣ.

Ширехиштъ شير خشت, дерево тяжелое и крѣпкое.

Бивали بى ولى, изъ листьевъ этого дерева добывается, говорятъ, зеленая краска.

Тутъ توط и *Тиредоръ* تيردار, тутовое дерево.

---

1) О растеніяхъ въ Мазандэранѣ см. путеш. Гмелина, ч. 3.

Кишхоль كش‌خال кустарникъ.

Деревья фруктовыя, зелень и растенія:

Портухалъ پرتخال, родъ апельсина, большой величины [1]).

Патава پەتابی:

» *Тусурхъ* توسرخ «красноватая», большой величины.

» *Мина* مینا, средней величины.

» *Тухми* تخمی, самая крупная.

» *Тусабузъ* توسبز, «зеленоватая».

» *Пантано* پهن پهنا, круглая.

Патава Дороби دارابی, средней величины и круглая.

» *Тагбушкабе* تهبشقابی, круглая «какъ тарелка» *бушкабъ* بشقاب.

Султанъ-мураккеботъ سلطان مرکبات «султанъ вареній», патава круглая и большой величины.

Бадренгъ وارنك بادرنك, желтый померанецъ, замѣчателенъ по своей величинѣ и аромату; употребляется на варенье. Бадренгами Персіяне украшаютъ обыкновенно комнаты, раскладывая плоды эти на тахчахъ (амбразуры въ стѣнахъ) или на полкахъ. Бадренгъ выростаютъ и въ графинахъ, которые привязываютъ къ дереву, и пропускаютъ въ нихъ корень плода.

Даббе دبه, родъ бадренга большой величины, желтаго цвѣта, съ шероховатою поверхностью.

Болэнгъ بالنگ, также родъ бадренга, употребляется на варенья.

Пешмолю или *пешмоли* پشمالو, родъ абрикоса.

Гулю غلو, персикъ.

Шотутъ توط شاه тутъ бѣлый, съ красными сладкими ягодами, употребляется на варенья.

Ангуръ انگور или *ангиръ* виноградъ.

» *Кыркедэль* انگور قرق دل, какъ «сердце курицы», называется также *ангури-шастъ-арусанъ* انگور شصت عروسان «виноградъ 60 невѣстъ».

---

1) Апельсины, лимоны, померанцы и другія фрукты называются общимъ именемъ *мураккеботъ* مرکبات «варенья».

Ангуръ Шакери انگور شکری; «сладкій» малиноваго цвѣта.
» *Гуляби* گلابی, свѣтлый виноградъ.
» *Кязэкъ* كزك, продолговатый и бѣлый.
» *Келяки* كلاكی, красноватый.
» *Танушъ* تنوش, круглый и красный.
« *Мичико* ميچيكا, лѣсной, мелкій черный виноградъ.
» *Бидонэ* بيدانه, «безъ зеренъ» (кишмишъ).
Анаръ انار гранатъ, сладкій *ширинъ* شيرين, и кислый *туршъ* ترش.
Тамыштонэ تمشتانه, ежевика.
Анджиръ انجير или *анджиль* انجيل, винныя ягоды.
Сатырка سترکا, груша.
Гирду كردو или *огузъ* اغوز, орѣхъ.
Хурмани خرمانی или *хурманди* خرمندی, ягоды имѣющія сходство съ «финиковыми»; изъ нихъ гонятъ патоку.
Миве ميوه или *гуляби* گل ابی, дули.
Синдоръ سيب دار или *се* سه, яблочное дерево.
Наренджъ نارنج, померанецъ.
Наренги نارنگی, апельсинъ (мандаринъ).
Туренджъ ترنج, родъ померанца.
Лиму-туршъ ليمو ترش, «кислый лимонъ».
» *ширинъ* ليمو شيرين. «сладкій лимонъ».
» *аббаси* ليمو عباسی, мелкій, круглый лимонъ.
» *туи-сурхъ* توی سرخ, «красноватый».
» » *сабзъ* توی سبز, «зеленоватый».
» » *зардъ* توی زرد, «желтоватый».
Шалиму ليمو شاه, «шахъ лимонъ», крупнаго сорта.
Харбуза خربزه, дыня.
» *Мочкули* ماچكلی или *тимохаръ* تيم خار продолговатая дыня.
» *Бегишти* بهشتی, «райская» зеленая.
» *Мешгедисери* مشهدسری, «мешгедисерская».
» *Сіяча* سياه چه «черная».
» *Манчирханэ* منچهر خانی.
» *Гярмекъ* كرمك, круглая, только-что созрѣвшая дыня.
Гиндивонэ هندوانه или *хунэна* خون نه نه, арбузъ.
Хіяръ خيار, огурецъ.

Гярми-хіяръ كرم‌خيار, свѣжій огурецъ.
Кай-чилики كای چلق, тыква молодая.
Кай-хани كای خانی, тыква дурнаго сорта.
Кай-мирза كای ميرزا или *бадкуби-кай* بادكوبی‌كای, «бакинская».
Кай-решти كای رشتی, «решткая».
Кукаи كای كوكو, родъ тыквы употребляемой съ пловомъ.
Чукаи چوكای.
Чугундаръ چقندر или *чангаль* چنگل, свекла.
Зардэкъ زردك или *гязаръ* كزر, морковь.
Сиръ سير, чеснокъ.
Сиртарэ سيرتره, листья горькаго чеснока.
Піязъ پياز, лукъ.
Кялямъ كلم, капуста.
Шалыгамъ شلغم, *Шалемъ* и *Шальмикъ* شليق, родъ картофеля.
Богыля باقلا, *Бокля*, *Келяджь-бокля* كلاج باقلا бобы, родъ картофеля.
Мошь ماش, зеленая чечевица.
Марджи مرجی, красная чечевица.
Нахутъ نخود, горохъ.
Кунжутъ كنجت, кунжутное сѣмя.
Канафехушкъ كنف‌خشك, пенька, конопель.
Канафетимъ كنف‌تيم, сѣмя конопляное.
Таребетимъ طرب‌تيم, сѣмя рѣдечное.
Хушхошъ خشخاش или *кукеноръ* كوكنار, макъ.
Бадимджанъ بادم جان и *Вингумъ* ونكوم, демьянка.
Фельфеле-гинди فلفل هندی, красный перецъ.
Косни كاسنی, цикорій.
Дардустъ دار دوست, хмѣль.
Когу كاهو или каукъ كيوك, зелень, употребляется на салатъ.
Исфиначъ اسفناج или *эспина* اسپنا, шпинатъ.
Тартизекъ ترتيزك, съ широкими листьями, родъ горькаго салата.
Ванисузенъ ونی سوزن, *гульбесари* كل بيسری; *туршевошъ* ترش واش; *арзето* ارزطا; *зеленъ* زلنل; *ошкени* اشكنی, употребляютъ въ пищу.

Амзено امزنا и *Гяшнисъ*, сладковатая петрушка.

Джаафари جعفری, горькая петрушка.

Наано نعنا или *нахно*, мята.

Сарсамъ سرسم, *Уджи* اوجی, родъ дикой мяты, растетъ въ болотахъ.

Ангирумъ انکیرم, степная мята.

Варенъ-буе وارنک بویه, мята, имѣющая «запахъ бадрянга».

Татико تتیکا, ромашка.

Шевитъ شوید, укропъ.

Нэй-кярпонъ نی کربان или *ляле-карпонъ* لاله کربان, высокій крѣпкій камышъ.

Окесъ اکس, болотный камышъ.

Кальгу کالهو, камышевый тростникъ.

Анариджа انار یجه, степная горькяя зелень.

Говзабонъ کاوزبان или *кузавонъ* کوزوان, съ широкими и длинными какъ «языкъ быка» листьями, цвѣтъ съ которыхъ говорятъ, употребляется въ лекарства.

Тиренъ-забонъ تیرنک زبان, трава, для корма животнымъ.

Хасиль خسیل, зеленый ячмень.

Шарветъ شروت, *хосе* خاصه, *голечекъ* کالهچك, *туркемонъ-ришь* ترکمان ریش, съ длинными и тонкими «какъ туркменская борода» листьями, — зелень.

Ордоле اردالہ, *харкангаль* خرکانکال, и др. травы, употребляются животными.

Бандэвошъ بندواش, ползучая трава для корма барановъ.

Кулешь کلش или *камаль*, солома отъ чалтыка; *ку* کاه, солома отъ пшеницы; *сабусъ* سبوس, *сусебинчь* سوس بینچ или *учебинчь* اوچ بینچ, ухвостье.

Кубевошъ کوب واش или *кувошъ* کوواش, солома, изъ которой дѣлаются хасиры.

Кугяндэмъ کوکندم, солома?

Пальгемъ پلهم бузина, съ черными сѣмянами.

Эспивашъ اسپوش, съ семянами *баргангъ* برهنك.

Тухдони تخم دانی, *Тэфлякъ* تفلاق, родъ оливки.

Кулиръ или *клиръ* قلیر съ желтыми цвѣтами, корни которыхъ называются *агиръ*.

Какимаръ ککی‌مار съ бѣлыми цвѣтами, употребляются въ лекарствахъ.

Азгель انکل шишковникъ.

Вошесекаль واش‌سه‌کل, *шоледэмъ* شال‌دم, *боземиль* بازمل или *вошбозмиль* واش‌بازمل, бурьянъ.

Гянцмо کنیما или *гяндэно*, *чамозъ* چاز, *утарепъ* اوطرب, *табаръ* تاور; *голечуръ* کاله‌چور, папоротникъ.

Гамише-багоръ همیشه بهار «всегда весна», — зелень.

Муссефокъ مسفاك роза?

Таркасъ ترکس родъ соломы; *марзевошь* مرزواش, *ашкинеду*, *тиренгемошь* تیرنگماش, *огузекъ*, *созоръ* سازار колючая трава и степныя или дикія растенія.

Нэй шакяръ نی شکر сахарный тростникъ.

Шоли شالی или *бинчь* بینچ чалтыкъ.

Гярме-гярме گرم گرم чалтыкъ осенній.

Эсфезарякъ زرك اسفه чалтыкъ сѣроватый.

Гяндумъ کندم пшено.

Зарякъ زرك, *дэ-зарякъ* زرك ده, *зарякебинчъ* زرك بینچ или *сурхезарякъ* زرك سرخ чалтыкъ первоначальный, когда зерна его круглыя и красныя.

Амбарбу عنبربو, высокій сортъ чистаго и мелкаго пшена.

Бунакянъ بونکن, *шогокъ* شاهك нѣсколько крупнѣе *амбарбу*.

Солебеки سالبکی пшено желтоватое.

Кольдэмбэ, کال‌دنبه, *зардмойе* زردمایه, *чарме* چرمه или *чармебинчь* چرمه بینچ, *рейхони* ریخانی или *рейхабинчь* ریحا بینچ, *акуля* اکوله пшено, ленкоранское; и др. сорты амбарбу.

Джоу جو или *джу* ячмень.

Арзенъ ارزن просо.

Памба پنبه хлопчатая бумага.

Мѣстныя названія птицъ и животныхъ:

Воробей: *гунджешкъ* كنجشك, *мичко* ميچكا, *чолехуевъ* چالەخس, *зикъ* زيك, *занджилекъ* زنجلك.

Пачимъ шейхъ پچم شيخ, *тико* تيكا, *эспиченекъ* اسپيچنك, *вардэ* وردە, степной воробей.

Лямъ лямешуръ لم لم شور, имѣетъ сходство съ канарейкой.

Бульбуль بُلْبُل или *бальбаль* بَلْبَل соловей.

Гудгудъ هُدْهُد, *шунэкудбинъ* شونه قدبين, удодъ.

Кябутарь كبوتر или *кутиръ*, *кутэръ* كوتر голубь.

Шекрумъ شكروم скворецъ.

Зіякъ زياك, птица съ хохломъ и длиннымъ клёвомъ.

Сію-калячь سيو كلاچ, ворона.

Кырчекъ كرچك, *чархъ* چرخ коршунъ.

Воше واشه, *гуробъ* غراب родъ ястреба.

Питэкуле بيدكله.

Пелелля муриъ پللّا مرغ, кышкалдакъ.

Бозъ باز соколъ.

Ляшхоръ لاش‌خار бѣлыя бабы, встрѣчаются въ большомъ количествѣ по берегамъ моря.

Нафтэкенъ نفت كنك, водятся въ болотахъ.

Утка: *урдэкъ* اوردك, *юри* يورى (гагара), *сика* سكا, *кяссекъ* كسك. *чагоръ-таи* چهار تاى «четвертая часть», величиною съ $^1/_4$ утки. *Сахро сико* صحرا سيكا *худэка* خودقه, степная утка.

Куликъ *челикъ* چلك.

Фазанъ *каркауль* قرقابل, *тиренъ* ترنك; *айе* آييا, родъ фазана.

Лебедь *лямбаръ* لمبر.

Гусь *газъ* كاز.

Курица, *муриъ* مرغ, *киркъ* كرك; насѣдка *курджъ* كرج, *кырдже*

кыркъ كرجه كرك; курица несущая яйца *море киркъ* ماره كرك; ципленокъ *чиннико* چنيكا.

Пѣтухъ *хурусъ* خروس, *тиля*, *таля* طلا; водяной пѣтухъ *утэля* اوطلا, *уташни* اوتشنى; старый пѣтухъ *ахтэ-тиля* اخته طلا; маленькій *тиля-келя* طلا كله.

Тигръ *бабръ*, *бавръ* بور.

Барсъ *паленъ* پلنك.

Волкъ *гургъ*, *гаргъ* كرك, *веркъ* ورك.

Левъ *ширъ* شير.

Медвѣдь *хирсъ* خرس.

Гіена *кафталь* كفتل.

Верблюдъ *шатаръ* شتر.

Шакалъ *шакаль* شغال, *шаль* شال.

Лань *шуко* شوكا, *огу* اغو.

Заяцъ *харгушь* خركوش.

Бѣлка *ашнэкъ* اشنك.

Порѣшня *шенъ* شنك, *ухозъ* اوخز.

Лисица *рубогъ* روباغ, *шоль* شال?

Куница *даля* دله.

Дикобразъ *таши* تشى.

Змѣя *афи* افعى, *моръ* مار.

Мышь *галь* گل.

Ёжъ *аррамдиджи* ارمدجى.

Черепаха *кавазъ* كوز.

Скорпіонъ *аграбъ* اغراب.

Лягушка *векь* وك.

Ящерица *ахикъ* احيك.

Пчела *кангыли* قنگلى, *магясъ асаль* مكس عسل.

Комаръ *ляль* لال.

Блоха *кякь* كك.

Собака *сегъ* سك, *мачесегъ* ماچه سك.

Свинья *хукъ* خوك, *хи* خى.

Котъ *бамши* بمشى; котенокъ *катэ* قته.

Оселъ *улягъ* الاغ, *наре улягъ* نر الاغ [1]), *арогъ* اراغ, *харъ* خر, *харъ*

1) Для опредѣленія женскаго рода употребляются слова: *модэ* ماده, *мо-*

курря خر كره; *аспъ* اسپ лошадь, до трехлѣтняго возраста называется *курреи ябу*; кляча *ябу* يابو; жеребенокъ *куре* كره.

Катеръ *катыръ* قاطر, *курре катыръ* قاطر كره.

Быкъ *гоу*, *гу* كاو, *варзо* ورزا; корова *губозо* كوبزا, *гувзо* كوورزا; теленокъ *гоусоле* كاوساله, *гугезо* كوكزا.

Буйволъ *гумишь* كومش.

Олень *гоукуги*, *говекуи* كاو كوهى.

Козелъ *бузъ* بز; козленокъ *модэмишь барря* ماده‌مش بره, *вачe бузъ* وچه بز.

Баранъ *варе* وره.

Овца *гусбанъ* كوسبن.

дiюнъ مادیون, наре ناره (*ташника* تشنیکا, *талямка* تلمکا?): *Модэулягъ* ماده‌الاغ ослица; *мадэ-бамши* ماده بش кошка; *наре-гугезо* ناره كوكزا телка; *наре-бузъ* ناره بز коза. Для муж. рода: *наръ* نار, *нарiюнъ* ناریون (*джиннико*, *чинниko* جینیکا?): *бугенаръ* маленькій буйволъ, и т. п.

ГИЛЯНЪ.

Гилянъ گيلان; جيلان, занимаетъ ю. з. берегъ Каспійскаго моря, отъ мазандэранской границы на в., и до Астаринской нашей таможни на с. з., гдѣ границею съ Россіею служитъ рѣчка *Астара*. Къ югу отъ этой рѣчки, вдоль берега тянется высокій хребетъ горъ *Талышинскихъ*, которыя, составляя отрасль горъ Кавказскихъ, огибаютъ ю. з. прибрежье, и даютъ начало горамъ Альбурзскимъ. При уклоненіи на в., отъ нихъ отдѣляется вершина *Дерфека* درفك или *Дульфека*; высота ея впрочемъ незначительна, и со стороны моря она подходитъ подъ общій уровень хребта. По ту сторону горъ, съ Гиляномъ смежны на ю. и ю. з. персидскія провинціи, *Казвинская* и *Ардэбильская*. На з. и в., прибрежья Гиляна омываются Каспійскимъ моремъ, Энзелійскимъ заливомъ и озеромъ, извѣстнымъ подъ именемъ *Мурдаба* مرداب. Озеро это простирается въ ширину верстъ на 40, и со стороны моря или залива не видно; въ него ведетъ узкій входъ Энзелійскимъ проливомъ.

Длина Гиляна по западному и южному берегамъ опредѣляется отъ 30 до 40 фарсаховъ.

Низменныя, болотистыя и грязныя прибрежья провинціи, даютъ ей и названіе *Гиляна* گيلان, т. е. «страны грязи». Мѣстность всюду покрыта лѣсами или тутовыми садами, и за ними невидно ни одного изъ городовъ или деревень провинціи.

Гилянъ состоитъ изъ слѣдующихъ уѣздовъ, булюковъ, магаловъ и ханствъ:

Уѣздъ Лаиджанскій, смежный съ Мазандэраномъ или Тэнакобуномъ и Сахтэсаромъ, на в. граничитъ рѣчкою *Сефидъ-тэмишэ*, на з. протекаетъ *Сефидрудъ*. Изъ рѣчекъ извѣстны кромѣ того *Шимерудъ* شيمرود, *Лялерудъ* لاله رود, и др. г. *Лаиджанъ* расположенъ верстахъ въ двухъ отъ горъ.

Къ уѣзду относятся:

Булюкъ *Ленгерудъ* لنگرود, къ в. отъ Лаиджана съ рр. *Шальманъ* и *Рудэсаръ*.

Магалъ *Рудэсаръ* رودسر, къ с. и с. в. отъ Ленгеруда, по берегу моря до р. *Пулерудъ* پلورود на в.

Булюкъ *Ранэку* رانکو, къ в. отъ Рудэсара.

Лаиджанскія или Ленгерудскія горы имѣютъ названія: *Лилеку* لیلا کوه, *Кумуль* کومل, *Шахнэшинъ* شاه نشین, *Дивешель* دیوشل, *Самамъ* سامام, *Марку* مارکوه и др.

Булюкъ *Лиштэниша* لشت نشا при подошвѣ горъ; отъ Гиляна бываетъ независимъ.

Уѣздъ Рештскій, отъ р. *Сефидруда* на в., до р. *Пасханъ* پس خان на з.; среди уѣзда протекаетъ рѣчка *Сіярудбаръ* سیاه رودبار, на берегу которой находится главный городъ провинціи Рештъ رشت. Сіярудбаръ и Пасханъ впадаютъ въ озеро Мурдабъ.

Къ Решту принадлежатъ:

Магалъ *Тулемъ* محل تولم, по берегу Мурдаба между рр.: *Сіярудбаръ* (Пиребазаръ) на в., *Пасханъ* и *Пишъ рудбаръ* на з.

» *Гиль-гескеръ* کیل کسکر, по берегу Мурдаба, отъ р. *Люлеманъ* لولمان или *Кесма* کسما на в., до р. *Чальсера* چالسرا на з. Обѣ рѣчки впадаютъ въ Мурдабъ.

Уѣздъ Фуменскій, къ ю. з. отъ Решта; на в. протекаетъ рѣчка *Пасханъ*, на з. и ю. з. граничитъ съ *Масулемъ* مسوله и *Гильгескеромъ*. По уѣзду протекаютъ рр. *Пишъ-рудбаръ* پیش رودبار и *Люлеманъ* (*Кесма*). г. *Фуменъ* فومن расположенъ на берегу *Пишъ рудбара*. *Масуль* или *Масулля* находится къ з. отъ Фумена въ горахъ.

Булюкъ *Шефтъ* شفت, къ в. отъ Фумена и къ ю. отъ Решта съ р. Пасханъ.

Магалъ *Кудумъ* کودم, къ в. отъ Шефта съ рр. *Джеганнумъ-дарря* جهنم دره и *Сефидрудомъ*. Къ ю. отъ Кудума протекаетъ р. *Сіярудъ* سیاه رود.

Уѣздъ Рудбарскій, къ ю. отъ Шефта и Кудума по западному берегу Сефидруда, близъ которой расположенъ г.

Рудбаръ رودبار. На ю. протекаетъ рѣка *Кызылъ-узень* قزل اوزن впадающая въ Сефидрудъ.

Булюкъ *Рахметъ-абадъ* رحمت آباد, по в. берегу Сефидруда, смежный съ Рудбаромъ. На ю. отъ дер. *Рахметъ-абада* и къ ю. в. отъ Рудбара, находится д. *Менджиль* منجل, на берегу р. *Шахруда* شاه رود, при впаденіи ея въ Сефидрудъ. Къ в. отъ Рахметъ абада гора *Дерфекъ*.

Ханство *Шандэрминъ*, شاندرمن, къ с. з. отъ Решта, между Мурдабомъ и горами, отъ р. *Чальсера* на в., до р. *Чапчара* چاپچار на з. Обѣ рѣчки впадаютъ въ Мурдабъ.

По западному берегу моря, вдоль Талышинскаго хребта расположены:

Ханство *Талышъ-дулябъ* طالش دولاب и *Гиль-дулябъ* گیل دولاب, къ с. отъ Шандэрмина, отъ р. *Чапчара* на в., до р. *Дунья чаль* دنیا چال на з. (впадаетъ въ Мурдабъ).

» *Ассалымъ* اسالم, отъ р. *Дуньячаль*, до р. *Кельфарудъ* کلفرود на с. Обѣ впадаютъ въ море.

» *Керганрудъ* کرگانرود, отъ р. *Кельфарудъ*, до р. *Чильвандъ* چلوند на с. За Керганрудомъ слѣдуетъ участокъ *Астара*, пограничный съ Россіею.

Магалъ *Энзели* انزلی, по обѣ стороны Энзелійскаго пролива, съ островами *Міянъ-пуштэ* میان پشته въ Мурдабѣ.

ЛАИДЖАНЪ.

Въ древней исторіи Гиляна, *Лаиджанъ* لاهجان былъ столичнымъ городомъ страны, извѣстной подъ именемъ *Біепиша* بی پیش, гдѣ управляли Султаны и Ханы, потомки Сеидовъ, носившіе титулъ *Каргіа*. Владѣнія ихъ въ Біепишѣ простирались до Сефидруда; по другую сторону этой рѣки, страна называлась *Біепасомъ* بی پس [1]) и столичнымъ городомъ считался *Фумень*.

Отъ 660 до 758 г., здѣсь управляли *Дабуиды*, послѣ того въ 875 = 1470 г., пользовался извѣстностію *Султанъ-Алаэддинъ Дибаджъ*. Въ его время *Біепишь* находился подъ властію *Сеида Каргіа Султана Мухаммеда* [2]), при дворѣ котораго историкъ *Загиреддинъ* провелъ послѣдніе годы своей жизни, и для сына этого султана, *Каргіа Мирзы Али*, написалъ исторію Табаристана. Каргіа Мирза Али, управляя Піепишемъ послѣ смерти своего отца съ 881 = 1476 г., отличался особеннымъ благочестіемъ въ исполненіи религіозныхъ обрядовъ, и всю жизнь провелъ въ чтеніи Корана. Въ 909 = 1503 г., онъ принужденъ былъ уступить власть брату своему *Султану Хуссейну*, а вскорѣ послѣ того въ 911=1505 г., во время возмущенія въ Лаид-

1) *Біе*, *бее*, *би* بی; بیه означало рѣку رود, вѣроятно *Сефидрудъ*, которая раздѣляетъ Гилянъ на двѣ половины: *Біепишъ* بی پیش «то что впереди, по ту сторону» (Сефидруда), и *Біепасъ* بی پس «позади, по сю сторону» (Сефидруда). Dorn: Auszüge, стр. 100; B. de Meynard, стр. 187.

Говорятъ впрочемъ, что *би* или *бе* означало вообще *мѣстность*, или имѣло смыслъ персидскаго слова *бехтаръ* بهتر «лучшій», считая мѣстность по з. сторону Сефидруда лучше и плодороднѣе восточной.

2) См. Загиред. Vorwort.

жанѣ былъ убитъ въ мѣстечкѣ *Ранэку*? на 64 году жизни. Вмѣстѣ съ нимъ погибъ и его братъ *Султанъ Хуссейнъ*. Въ царствованіе Шаха Аббаса, Лаиджаномъ владѣлъ одинъ изъ потомковъ древнихъ персидскихъ царей *Гарибъ шахъ*, который родился въ Лиштэниша. Послѣ смерти Шаха Аббаса, Гарибъ шахъ успѣлъ подчинить своей власти почти весь Гилянъ, но впослѣдствіи былъ взятъ въ плѣнъ и испыталъ какъ извѣстно самую тяжелую казнь въ г. Казвинѣ [1]). Шахъ Сефи приказалъ подковать его по рукамъ и ногамъ, находя, что Гарибъ шахъ, «привыкшій ходить по мягкой Гилянской почвѣ, долженъ пріучаться также и къ каменистымъ дорогамъ Персіи». Въ такомъ положеніи Гарибъ шахъ оставался трое сутокъ; за тѣмъ его вывели на мейданъ (площадь), и посадили на верху шеста. Первую стрѣлу направилъ въ него Шахъ Сефи, примѣру его послѣдовали всѣ приближенные, и тѣло Гарибъ шаха покрылось многочисленными стрѣлами.

Лаиджанъ подвергался не разъ нападеніямъ отъ Амберлинцевъ [2]), обитающихъ въ верхнемъ, горномъ Гилянѣ.

Во время завоеванія Гиляна Русскими, Лаиджанъ былъ укрѣпленъ, и въ немъ построены были двѣ крѣпости; вокругъ городъ обведенъ былъ узкимъ рвомъ и окопомъ [3]).

Мѣстоположеніе, занимаемое Ланджаномъ, нѣсколько возвышеннѣе противъ общаго низменнаго уровня Гилянскаго прибрежья, и говорятъ, что изъ города можно видѣть Каспійское море. Горы на ю. имѣютъ болѣе открытый видъ, и черезъ это климатъ здѣсь не такъ влаженъ какъ въ другихъ прибрежныхъ мѣстахъ.

Отъ Сефидъ-тэмише	до	Лаиджана	9	фарс.
» Решта.	»	»	7	»
» Барферуша. . .	»	»	42	»
» Сари.	»	»	49	»
» Ашрефа	»	»	57	»
» Астрабада . . .	»	»	74	»

1) Олеарій, т. 2. стр. 16.
2) Ганвей, стр. 238.
3) Гмелинъ, стр. 509; Бларембергъ, стр. 140.

Городъ раздѣляется на слѣдующіе кварталы-маалля:

Мааллеи *Пурдэсаръ* پردسر, съ Имамъ-задэ того же имени; рѣчка *Пурдэсаръ* протекаетъ полемъ; черезъ нее построенъ мостъ *хиштэпуль* خشت پل «кирпичный» на двухъ аркахъ. Близь моста находится полуразрушенная мечеть *Имамъ-задэ Мулла Акиль* ملا عاقليه.

» *Карвансерайберъ* كاروانسرابر, съ Имамъ-задэ *Ага Сеида Ибрагима*.

» *Гованэ* كاو بنه, съ Имамъ-задэ (бугъа) *Пиръ-али* پير علی или *Пиллеи-али*, гдѣ похоронены 4 Имама — *чагоръ падишахъ* چهار پادشاه сеиды: *Али-кія*, *Ибрагимъ-кія*, *Музаффаръ-кія* и *Хурремъ-кія*. Въ надписи на дверяхъ бугъа означенъ годъ 1015 = 1606 съ именами: *Мухаммеда-кази-хана*, *Шаха Аббаса 1-го* и писца.

» *Базаръ-мейданъ* ميدان, съ мечетью *джома*.

» *Урдабазаръ* или *Урдубазаръ* اردوبازار, съ Имамъ-задэ или бугъа *Ага-миръ-шемседдина* اغا مير شمس الدين, и мечетью *Ага сеида Хуссейна*.

» *Хумаръ* или *Хамиръ кальа* خمير كلايه, съ Имамъ-задэ.

» *Такіебаръ-маалля* تكيه بر محله, съ бугъа *Дэрвише Риза* и мечетью.

» *Шурмаалля*, *Шерфимаалля* или *Шарбафъ-маалля* شعر بافی محله съ такіе *Мулла-муминъ* ملا مومن.

Изъ Имамъ-задэ и бугъа извѣстны кромѣ того:

Бугъа *Сеида Мухаммеда*, на площади *Каубеджаръ*.

» *Хакима*, гдѣ похороненъ *Ага мирза Садыкъ* اقا ميرزا صادق.

Имамъ-задэ *Ага миръ шегинъ* или *Миръ-шегидъ* اقا مير شهيد, за сабзимейданскою площадью. близь озера *Истальхъ* اسطلخ.

Озеро это находится за городомъ, къ сторонѣ горъ; посреди оно песчаное, говорятъ, что на немъ были прежде зданія.

Аситанэ *Мусалля* близь горъ.

Изъ *такіе* извѣстны въ городѣ:

Такіе *Ага* اقا;

» *Хаджи Багиръ* باقر;

» *Ага-миръ Керимъ* اقا مير كريم;

Такіе *Пенчъ-пиранъ* پنج پیران, съ пятью гробницами.

Всѣхъ такіе и Имамъ-задэ считается 27, мечетей 11, школъ при нихъ 6.

Каравансераевъ 5:

Каравансерай *Пѣнча*;
» *Месджиди-джома*;
» *Мазандэрани-кучикъ*;
» *Гумрюкъ или Хакимъ*;
» *Капонъ* или *Далянъ*.

Базаръ: *Тазебазаръ*;
» *Мейданъ-базаръ*;
» *Кайсырія*.

Всѣхъ лавокъ до 300; бань 10. Домовъ въ Лаиджанѣ 1570, жителей до 8000 чел.

Маліятъ 4,000 тум., и кромѣ того таможни Лаиджанская и Ленгерудская сдаются говорятъ, на откупъ за 7,000 тум.

Къ Лаиджану принадлежатъ деревни:

д. *Сарешкя*;
» *Гулюдбаръ*;
» *Сіекаль* سیاه قلعه;
» *Ноубеджаръ* نوبجار, состоитъ изъ 7 маленькихъ деревень.
» *Накшекалья*;
» *Чагорконсеръ*;
» *Сегурабъ* سه کوراب;
» *Кучикъдэ* کوچک ده;
» *Налькешаръ*;
» *Амирандэ*;
» *Кушалеше*;
» *Хаджи пурдэсаръ*;
» *Кушонъ* въ 1 ф.
» *Гуронданъ*;
» *Ніяку*;
» *Кисумъ*, близъ Сефидруда, въ 2 или $2^1/_2$ фарс. отъ Лаиджана съ базаромъ *чагоръ-шамбе* چهارشنبه «среда». Въ Кисумѣ 6 мечетей.
» *Калядэ* کلاه ده;

д. *Бозонъ*;
» *Тиджнакука* или *Тиджженэгунэ* تجن كونه, съ аситанэ *Зенджиль ага сеида Али*, потомка Джаафара Садыка, и бугъа *Тиджанъ*. تجن, близь рѣчки *Шимру*.
» *Зульфъ-агаръ*, съ мечетью того же имени.
» *Бози-гурабъ* بازه كى كوراب, съ аситанэ того же имени.
» *Перевазъ или Пиребасъ*, съ двумя рѣчками: *Саляраджукуль* и *Мирзаджу* или *Ташеджу*.
» *Чагордэ*;
» *Фуштумъ*;
» *Корека*;
» *Чагоръ кучанъ*;
» *Дарьго*;
» *Асляндэ*;
» *Бейнэкаля*;
» *Шалюкаля* или *Шалякаля*;
» *Насиръ-кіядэ*;
» *Гавія*;
» *Арвасань*;
» *Арбестанъ*, въ 2 фарс. отъ Лаиджана, съ мечетью.
» *Роубана* или *Робана;*
» *Кянуфгеробъ*;
» *Лякмесаръ*;
» *Ноугиджаръ*;
» *Насуллябадъ*;
» *Ширджапуштъ*;
» *Нуширъ*;
» *Муталибъ-маалля*;
» *Пишаки*;
» *Аситанэ Джеляль-Ашрефи* جلال الدين اشرف ابن موسى بن جعفر близь Сефидруда, построенъ въ 311 г. геджры въ честь *Джеляль-эддина*, къ которому ходятъ на *зіяретъ*. Разсказываютъ, что святой этотъ былъ убитъ во время раздоровъ между Біепишемъ и Біепасомъ, и что при немъ найдено было завѣщеніе такого содержанія, что гробъ, въ который его положатъ, надлежало пустить по Сефидруду, и похоронить его тамъ, куда онъ принесенъ будетъ теченіемъ рѣки. Аситанэ

Джеляль-эддина называется *бузургъ* بزرك «большимъ» и пользуется въ Гилянѣ большою славою и уваженіемъ.

Дорога изъ Лаиджана въ Ленгерудъ, идетъ отъ озера *Истальха* и сабзи-мейданской площади тропинками по тутовымъ садамъ на д. *Шейхъ-у-наваръ*, (*Шугневаръ*, *Шугнабаръ*) شيخ خونه بر, которая находится при подошвѣ горъ, въ $^1/_2$ Ф. отъ города. Въ Шейхунаварѣ до 30 дом., и аситанэ, гдѣ похороненъ *Шейхъ-загидъ-Ага-сеидъ-Али-Риза*, умершій въ 911 = 1505 г. Далѣе на пути встрѣчается д. *Даззебентъ* или *Дуздэбунъ* دزدبن при подошвѣ горъ того же имени, съ рѣчкою; въ сторонѣ остаются дд. *Ліялессонъ* или *Ліярестанъ* لیارستان, *Сисанъ*, *Кубиджаръ* и др. Разсказываютъ, что гора называется *Дуздэбунъ* «воровскою» по тому, что на ней скрывались прежде разбойники, грабившіе проѣзжихъ до тѣхъ поръ, пока одинъ изъ купцовъ не придумалъ такого способа. Наполнивъ сундукъ ядовитыми змѣями, онъ скрылъ его въ извѣстномъ мѣстѣ, и довелъ до свѣдѣнія воровъ, что сундукъ этотъ съ золотомъ. Воры принесли его на гору, и когда открыли, то были уязвлены змѣями и всѣ погибли [1]). Изъ Даззебента тропинка тутовыми садами приводитъ въ д. *Дивешель* دیو شل, расположенную также при подошвѣ горъ; по дорогѣ встрѣчаются двѣ мечети и Имамъ-задэ. Дивешель называется по имени горы; въ ней до 50 дом. Въ $^1/_2$ фарс. отъ Ленгеруда находится д. *Люлеку* لیلاکوه, до 30 д., съ *багишахомъ* شاه باغ «шахскимъ садомъ», съ апельсинными деревьями. Близь Люлеку протекаетъ того же имени рѣчка. Деревня называется также по имени ближней горы; въ сторонѣ остаются дд. *Шахнэшинъ* شاه نشين, *Агиндань* до 30 д., *Порешку*, *Малятъ*, *Шальманъ* и др.

Отъ Лаиджана до Ленгеруда 2 (4) фарс.?

---

1) Гмелинъ (стр. 517.) говоритъ, что «въ 3 верстахъ отъ Лаиджана по дорогѣ въ Ленгерудъ есть горная пещера, въ которой по словамъ мѣстныхъ жителей хранятся большія богатства, и что Русскіе во время завоеванія Гиляна хотѣли взорвать ее порохомъ, но безуспѣшно. Въ пещерѣ этой много змѣй и входъ въ нее опасенъ. За тѣмъ, на полдорогѣ къ Ленгеруду встрѣчается померанцовое дерево толщиною болѣе чѣмъ въ два человѣка. Бальзамическій и острый запахъ отъ этого дерева далеко распространяется по дорогѣ, и отъ него можетъ заболѣть голова».

ЛЕНГЕРУДЪ.

Ленгерудъ занимаетъ болотистую и низменную мѣстность; отъ берега моря отстоитъ на $1^1/_2$ или 2 фарс., отъ Решта. на 9 (11) фарс.? Прежде Ленгерудъ находился на берегу моря [1]), и около него останавливались суда на якорь *ленкеръ* لنكر; отъ этого произошло и самое названіе рѣчки *Ленкеръ-рудъ* и города. Въ устьѣ своемъ рѣчка называется *Чимъ-хале*, *(Чомъ-хале* или *Тиколе)* چيم خاله, и съ нею соединялась говорятъ рѣка Сефидрудъ посредствомъ русла, проходившаго параллельно съ берегомъ моря, такъ что лодки могли переправляться изъ Сефидруда въ Ленгерудъ. Нынѣ русло это обмелѣло, и во многихъ мѣстахъ закрылось свалившимися въ него деревьями. Оно наполняется впрочемъ водою во время большихъ разливовъ, и тогда по немъ ходятъ на кулазахъ [2]). Въ городѣ, черезъ Чимхоле построенъ каменный мостъ; рыбная ловля въ рѣчкѣ сдается на откупъ за 300 тум. въ годъ.

Климатъ въ Ленгерудѣ жаркій и нездоровый, и лѣтомъ многіе изъ жителей переходятъ на яйлаки къ ближнимъ горамъ или въ Ланджанъ.

Ленгерудъ раздѣляется на слѣдующіе кварталы:

Маалле и *Фешкили* محله فيشكلى, съ мечетью и бугъа *Ага Сеида Хуссейна*. При мечети есть училище.

---

1) Ганвей, стр. 109; Штукенбергъ, стр. 103.

Гмелинъ замѣчаетъ (стр. 518) что въ его время Ленгерудъ имѣлъ видъ разореннаго хутора, и отъ крѣпости *Эльтона* оставался земляной валъ съ развалившеюся кирпичною стѣною. Отъ дома Эльтона удержались только однѣ ворота близь р. Ленгерудъ, гдѣ находилось построенное имъ судно, сожженное въ 1753 г. Русскими.

2) Monteith, стр. 19.

Мааллеи *Даръ-мечеть* در مسجد, съ мечетью *джома* и училищемъ.

» *Ро/ъ-пушта* راپشته, съ разрушенною мечетью и такіе.

» *Каскяръ-маалля* کسکر محله;

» *Кайкаляйя*;

» *Энзели-маалля.*

Каравансераевъ въ городѣ 3, Имамъ-задэ и асиганэ 7, такіе 4, бань 4. Базаръ расположенъ по берегамъ Ленгерудской рѣчки, по которой киржимы ходятъ во всякое время года, и привозятъ изъ Мешгедисера и Энзели разные туземные продукты.

Всѣхъ лавокъ до 150, домовъ 540.

Къ Ленгеруду относятся деревни:

д. *Побегядэ* или *Поверкядэ*, близь р. Чимхале, до 100 д.;

» *Холикятэръ* или *Халькесаръ*, около озера *Миндукчаръ* или *Сандальчаръ.*

» *Чопъ*;

» *Курандэ*;

» *Сураджаръ*;

» *Магамандань* или *Мамандань*, до 60 д.;

» *Паляткаля*, до 80 д.;

» *Гульбогъ*, до 40 д.;

» *Сейдыръ-маалля*, 8 д.;

» *Гилесефидъ*, и др.

Рудэсаръ въ 2 фарс. отъ Ленгеруда къ в., состоитъ изъ большаго базара, построеннаго въ видѣ каравансерая; лавокъ въ немъ считается 110, онѣ крыты большею частію черепицею. Базаръ бываетъ 2 раза въ недѣлю; въ день *якшамбе* يك شنبه большой базаръ. Въ деревнѣ 2 мечети, 4 такіе, всѣхъ домовъ 120, (близь берега моря до 20 д.); жителей до 400 чел. *Маліятъ* участка опредѣляется въ 2,000 тум. Жители занимаются преимущественно сборомъ шелка (въ годъ 42 батм. *шагишахскихъ*); въ пшеницѣ здѣсь большой недостатокъ.

Говорятъ, что въ окрестностяхъ Рудэсара находится древнее кладбище, гдѣ могилы замѣчательны по необыкновенному своему размѣру въ длинѣ. Клады не отыскиваются, изъ опасенія чтобы черезъ это не произошло несчастія.

Отъ берега моря Рудэсаръ отстоитъ версты на 3. Близь деревни протекаетъ рѣчка *Кіярудъ* كيارود, по которой ходятъ киржимы; рыбная ловля въ ней сдается за 80 тум.

Деревни къ в. отъ Рудэсара:

д. *Сарепуль* سر پل, близь р. Рудэсаръ, которая называется здѣсь *Ширерудъ* شيررود, или по имени деревни.

» *Лялерудъ* или *Лялеруджанэ* لاله رودخانه, въ 1 Ф. отъ Рудэсара.

» *Тимеджанъ* تيمجان, съ рѣчкою того же имени.

» *Чаабе-джиръ*, близь берега моря, одинъ домъ, служитъ *манзилемъ*; отъ Сефидруда отстоитъ на 5 фарс., отъ Рудэсара на $^1/_2$ Ф.

Пулерудъ پلورود, съ того же имени рѣчкою, которая получаетъ начало изъ горы *Саманъ*. Въ устьѣ р. Пулерудъ довольно глубока, и близь берега черезъ нее переправляются на паромахъ. Рыбная ловля въ рѣчкѣ сдается на откупъ за 100 тум. Въ деревнѣ построенъ сарай для выжиганія извести. Пулерудъ принадлежитъ къ булюку Ранеку. Названіе *Пулеруда* или *Пелюруда* встрѣчается въ древней исторіи Табаристана, когда здѣсь построено было укрѣпленіе *Фелямъ* или *Пелямъ* پلام; فلام. Въ *Фелямъ-рудбарѣ* فلام رودبار отравился *Хуршидъ* сынъ Ферхана въ 174 = 761 г. [1]).

д. *Ширъ-маалля* شير محله? съ р. Пулерудъ, въ 1 фарс. отъ Рудэсара.

» *Килякеджанъ* كيلا كجان, съ р. *Салю-малля* سالو محله.

» *Дузку* или *Дустэку* دوست كوه? до 80 д., съ рѣчкою того же имени, въ которой ловится рыба. Въ деревнѣ нѣсколько камышевыхъ лавокъ; базаръ бываетъ по «воскресеньямъ» *якъшамбе*. По рѣчкѣ *Дустэку* или *Дуззекъ-рудъ* ходятъ киржимы.

» *Гезафъ рудъ* كزاف رود, съ рѣчкою того же имени; рыбная ловля въ ней доставляетъ доходу 15 тум.

» *Касимъ-абадъ* قاسم آباد, состоитъ изъ двухъ деревень; въ $^1/_2$ фарс. отъ берега моря до 20 д.; верхняя деревня славится садомъ, въ которомъ растетъ, говорятъ, до 12,000 разнаго рода деревьевъ; жители занимаются болѣе скотоводствомъ;

1) Загиред. стр. 49, 50, 273.

шелку собирается до 45 батм. *шаги*; пшеницы до 800 хальвар.; масла до 850 батм. Отъ Абигярма до Касимъ-абада считается 3 фарс.

Дорога въ Ленгерудъ изъ Рудэсара идетъ на д. *Чиниджанъ* چی‌نی جان (съ Имамъ-задэ) и на р. *Шальманъ*, которая получаетъ начало изъ горы *Натишку* ناتشکوه, и протекаетъ по булюку *Ранэку* رانکو, между Ленгерудомъ и Рудэсаромъ. Селенія по берегамъ Шальмана скрываются въ тутовыхъ садахъ; рыбная ловля въ рѣчкѣ сдается на откупъ за 250 туман.? За Шальманомъ встрѣчаются дд. *Кази-маалля* قاض محله, *Кей-келяйя* کیکلایه съ мечетью и такіе; съ правой стороны остается Имамъ-задэ *Дубарадаронъ* دو برادران. Въ зимнее время дорога весьма грязная и для ѣзды затруднительна. Говорятъ, что въ царствованіе Шаха-Аббаса проведенъ былъ здѣсь хіябанъ [1]).

Къ булюкамъ Рудэсару и Ранеку принадлежитъ участокъ *Сіякелярудъ* سیاه کله رود или *Сіякаль*, къ которому относятся дд.:

д. *Сіякеляруъ* въ $2^1/_2$ фарс. отъ Рудэсара;
» *Чаиджанъ* چای جان;
» *Гусаку* تساکو;
» *Шакузъ-бини* شاقوز بینی;
» *Чакуни-маалля* چاقونی محله;
» *Куль-маалля* کل محله;
» *Хушкелятъ* خشک‌لات;
» *Риза-маалля* رضا محله;
« *Кярджи-маалля* کرجی محله;
» *Багидаштъ* باغ دشت;
» *Шамурадъ-маалля* شامراد محله;
» *Миранъ-маалля* میران محله;
» *Утакъ* اوطاق, при подошвѣ горъ, съ мечетью. Говорятъ, что въ $^1/_2$ фарс. отъ этой деревни находится на вершинѣ горы кирпичная башня *бурджъ* برج, проходъ къ которой возможенъ только черезъ узкое и темное горное ущелье, и не иначе какъ съ огнемъ. Въ ущельѣ дуетъ сильный вѣтеръ, и въ немъ водится много летучихъ мышей. Башня имѣетъ въ

1) Гмелинъ, стр. 527.

вышину 10 арш. Въ окрестностяхъ отыскиваются мѣдныя рудники и клады.

д. *Лязарджанъ* لذر جان, съ рѣчкою того же имени.

» *Джузъ маалля* جوز محله;

» *Хіятъ-маалля* خياط محله;

» *Хушкерудъ* خشك رود, съ рѣчкою; рыбная ловля въ ней доставляетъ 30 тум.; рѣчка получаетъ начало изъ горы *Самана*. Близь Хушкеруда кочуетъ до 15 дом. *Илятовъ*, которые занимаются продажею желѣза.

Маліятъ Сіякеляруда 1,500 тум.

» *Міяндэрудъ* ميان ده رود, въ $^1/_2$ ф. отъ Сефидъ-тэмише, въ 2 ф. отъ Абигярма; деревня скрыта въ лѣсу, въ ней до 20 дом. Въ окрестностяхъ водятся тигры, барсы и др.

Въ Лаиджанскомъ уѣздѣ считается всего 130 деревень, жители занимаются преимущественно сборомъ шелка.

РЕШТЪ.

Мѣстные жители относятъ основаніе Решта къ 900 = 1404, 5 г. геджры, и также какъ жители Барферуша опредѣляютъ годъ этотъ изъ составныхъ буквъ слова ***Решть***, взятыхъ въ числительномъ значеніи:

Так. образомъ ر = 200 — р
ش = 300 — ш
ت = 400 — т
رشت = 900 — Решть.

Со времени Шаха Аббаса, и въ царствованіе Керимъ-Хана и Ага Мухаммедъ-хана, Решть славился какъ городъ торговый; въ него приходили караваны изъ Индіи, Бухары, Турціи и др., тогда-же начали вывозить изъ Гиляна и шелкъ въ гавани Средиземнаго моря и Персидскаго залива.

По описанію путешественниковъ, въ Рештѣ было прежде до 50 каравансераевъ; городъ имѣлъ красивый видъ, и зданія его отличались особенною роскошью. [1]) Главные дома выходили къ сторонѣ моря и наружнымъ фасадомъ обращены были на площадь къ лавкамъ, отъ которыхъ отдѣлялись площадью. На площади стояло нѣсколько пушекъ и мортиръ. Съ ю. стороны Решта мѣстность до горъ была открытая, потому что лѣсъ вырубленъ былъ здѣсь Русскими. Пространство города опредѣлялось въ 5 квадратныхъ верстъ.

Въ 1636 г. Решть подвергся первому нападенію со сто-

1) Гмелинъ говоритъ (стр. 634), что въ Рештѣ была прежде католическая церковь, и въ городѣ жили Римско-катол. миссіонеры.

роны Донскихъ казаковъ, послѣ того городъ занятъ былъ Стенькою Разинымъ, который вывезъ изъ него большія богатства. [1])

Нынѣ Рештъ окруженъ со всѣхъ сторонъ лѣсомъ, тутовыми садами, и не виденъ даже и на самомъ близкомъ разстояніи. Низменная и болотистая мѣстность, занимаемая городомъ, дѣлаетъ климатъ здѣсь весьма тяжелымъ и почти невыносимымъ для здоровья. Во время дурной погоды или при дождяхъ, изъ окрестныхъ болотъ поднимаются самыя зловредныя испаранія, которыя и ведутъ за собою опасныя лихорадки. О гилянскомъ климатѣ сами Персіяне отзываются, что «если кто желаетъ умереть, то пусть ѣдетъ въ Гилянъ».

Рештъ называется *даруль-марзъ* دار المرز, какъ это значится и на монетахъ, которыя здѣсь чеканятся [2]).

Большая часть города состоитъ изъ базаровъ; зданія почти всѣ построены изъ кирпича и покрыты черепицею. Домовъ замѣчательныхъ по отдѣлкѣ не находится, и лучшимъ можетъ считаться домъ, занимаемый Русскимъ Консульствомъ. Улицы узкія и мощены дикимъ камнемъ; ямы, канавы или колодцы по обыкновенію ничѣмъ не огораживаются и встрѣчаются почти на каждой улицѣ, ходить по которымъ не совсѣмъ поэтому безопасно, особенно въ ночное время. Укрѣпленій въ Рештѣ никакихъ не находится; отъ бывшей здѣсь русской крѣпости остались нынѣ однѣ полуразвалившіеся стѣны и столбы.

Крѣпость эта или цитадель построена была на з. сторонѣ города на возвышенной мѣстности за рѣчкою *Гургеверъ*. Жители Решта говорятъ, что прежде на томъ мѣстѣ, гдѣ находятся нынѣ развалины крѣпости, было селеніе, которое разрушено было разливомъ Гургевера, и деревня перенесена была тогда по другую сторону рѣчки, гдѣ впослѣдствіи образовался городъ. Этотъ разливъ рѣки и относится къ 900 г. Русское укрѣпленіе занимало довольно значительное пространство и, какъ видно, состояло изъ нѣсколькихъ смежныхъ зданій. Въ стѣнахъ

1) Соймоновъ, стр. 188.

2) Названію *даруль-марзъ*, придавали прежде значеніе «страны пограничной», опредѣляя этимъ словомъ провинціи Гилянскую, Мазандэранъ или Табаристанъ и часть Джорджана.

остались еще отверзтія или амбразуры; внутри можно различить остатки отъ печей и трубъ. Съ з. стороны развалинъ, на открытой полянѣ, замѣтны на поверхности земли небольшія углубленія или впадины, отъ бывшихъ здѣсь могилъ или кладбища.

О занятіи Русскими Решта, мы находимъ любопытныя указанія въ сочиненіи Соймонова, который, какъ очевидецъ этого событія, описалъ его съ достаточною подробностію и вѣрностію. Такъ какъ книгу Соймонова не вездѣ можно найти [1]), то я приведу здѣсь слѣдующія изъ нея извлеченія, которыя касаются до Решта.

«Войско, назначенное въ Гилянъ (въ 1722 г.), состояло изъ двухъ батальоновъ пѣхоты, подъ начальствомъ полковника Шипова, который получилъ (отъ Петра Великаго) предписаніе отыскать (согласно съ картою, составленною капитанъ-лейтенантомъ Соймоновымъ) удобную мѣстность для построенія крѣпости по дорогѣ (изъ Решта) въ Казвинъ. Морское путешествіе началось 14 ноября отъ четырехъ бугровъ; войско помѣщено было на 14 судахъ, изъ которыхъ 9 было *тялокъ*. Изъ Энзели Шиповъ отправилъ въ Рештъ капитана Языкова, чтобы извѣстить о своемъ прибытіи Везиря и русскаго консула Аврамова, и требовать присылки въ Пиребазаръ лошадей для перевозки тягостей въ Рештъ. Въ то же время иностранной коллегіи переводчикъ Петричи пріѣхалъ къ полковнику изъ *Кескера* (къ з. отъ Пиребазара) и передалъ ему, что персидскій посланникъ (*Измаилъ Бекъ*), котораго онъ провожалъ сухимъ путемъ на Дербентъ, увидя на морѣ русскія суда, возвратился изъ Талыша въ Рештъ, чтобы воспользоваться удобнымъ случаемъ, и переправиться (въ Астрахань) на судахъ моремъ. Измаилъ Бекъ уполномоченъ былъ *Шахомъ Измаиломъ* и его сыномъ *Тагмаспомъ* заключить съ Императоромъ союзъ противъ бунтовщика *Мира Махмуда*, занявшаго тогда персидскій престолъ (Шахъ Гуссейнъ заключенъ былъ въ темницу). За содѣйствіе, обѣщано было Русскимъ уступить нѣкоторыя прикаспійскія провинціи».

---

1) Соч. Соймонова, изд. историогр. Миллера. 1763.
Содержаніе текста я передаю не придерживаясь буквальному изложенію.

«Черезъ два дня Языковъ возвратился изъ Решта съ *Дарга*, депутатомъ отъ города (даруга, квартальный надзиратель) который имѣлъ порученіе объявить Шипову, что Русскія войска безъ указа Шаха не могутъ быть приняты въ Рештѣ. Полковникъ отвѣчалъ на это, что жители Решта сами просили защиты у Государя отъ бунтовщиковъ, и что онъ безъ именнаго указа Императора не можетъ возвратиться въ Россію. За тѣмъ Шиповъ поспѣшилъ войти въ рѣчку *Пиребазаръ*, и остановился въ нѣсколькихъ верстахъ отъ ея устья, близь мѣстечка того же имени. Въ другомъ мѣстѣ пристать было невозможно, такъ какъ озеро *Зинзили* (Мурдабъ) со всѣхъ сторонъ низменное, болотистое и покрыто густымъ камышемъ. Двѣ роты солдатъ переправились въ Пиребазаръ на лодкахъ и шлюпкахъ, и перевезли туда на большомъ корабельномъ ботѣ провіантъ, оружіе, аммуницію и пушки. Перевозка была особенно затруднительна; суда надобно было тянуть за густымъ камышемъ и противъ воды. Нѣсколько пушекъ вытащены были на берегъ, гдѣ и сдѣланъ окопъ. Вскорѣ пріѣхалъ и везирь въ сопровожденіи пышной свиты, состоявшей изъ 200 человѣкъ. Въ честь его и для пріема, полковникъ выставилъ въ строй 200 челов. солдатъ съ заряженными ружьями. Все происходило по-дружески. Шиповъ показалъ царскій указъ, который везирь поцѣловалъ съ великимъ почтеніемъ, и поднялъ надъ своею головою. Послѣ того полковникъ отправился въ Рештъ съ 5 ротами, въ Пиребазарѣ же оставленъ былъ подполковникъ Колюбакинъ съ двумя ротами. Въ городъ вошли при играніи музыки Россіянъ, и остановились въ каравансераѣ или торговомъ домѣ, — гдѣ жили обыкновенно Русскіе, занимавшіеся торговлею. Въ каравансерай этотъ вели двое воротъ; посреди двора находился колодезь. Домъ стоялъ на концѣ города; съ одной стороны передъ нимъ была широкая площадь, съ другой — большой лугъ. Каравансерай имѣлъ видъ замка и легко могъ быть укрѣпленъ».

«Съ извѣстіемъ о занятіи Решта отправленъ былъ въ Тарки большой корабельный ботъ. Донесеніе переслано было комендантомъ въ Астрахань (откуда Петръ уже выѣхалъ въ Петербургъ), и затѣмъ препровождено въ столицу».

«Между тѣмъ Аврамову удалось прочитать въ одной деревнѣ у персидскаго курьера указъ о томъ, что персидскаго консула велѣно удерживать отъ поѣздки въ Россію, и потому онъ совѣтовалъ Шипову, вывезти Измаилъ Бека поскорѣе, до полученія въ Рештѣ указа. Посланникъ приглашенъ былъ тогда на суда, и Соймоновъ, чтобы поспѣшить отъѣздомъ, придумалъ сказать ему, что, судя по счастливому расположенію звѣздъ, имъ необходимо сняться съ якоря въ полночь. Два судна отправились за тѣмъ съ посланникомъ въ началѣ января 1723 года».

«Въ Рештѣ собралось уже до 15,000 вооруженныхъ Персіянъ; кромѣ того, пришли два везиря: *Кескерскій* и *Астаринскій*. Персидское войско состояло большею частію изъ деревенскихъ жителей, которые вооружены были саблями, и только немногіе изъ нихъ имѣли фитильныя ружья, съ двумя, тремя, камышемъ обверченными патронами. Шиповъ приказалъ тогда сдѣлать на углахъ каравансерая два *болверка*, на запросъ же объ этомъ везиря, отвѣчалъ ему, что того требуютъ европейскія воинскія правила. Изъ Пиребазара снаряды и провіантъ продолжали перевозить на наемныхъ лошадяхъ, или перетаскиваемы были солдатами».

«Въ концѣ февраля, три везиря вновь обратились съ требованіемъ, чтобы Русскіе удалились изъ Решта. Отвѣтъ Шипова былъ тотъ же, т. е. что безъ указа Государя онъ сдѣлать этого не въ состояніи и тѣмъ болѣе, что въ ожиданіи отправленныхъ съ Измаилъ Бекомъ двухъ судовъ, не можетъ перевезти всѣхъ людей и артиллерію».

«Соймоновъ спѣшилъ отправиться къ устью р. Куры, чтобы окончить тамъ описаніе мѣстъ, и ѣхать далѣе въ Астрахань. Онъ вышелъ въ море 17 марта на 8 судахъ, Шиповъ остался съ тремя судами. Опасались, что Персіяне сожгутъ въ Пиребазарѣ русскія суда нефтью; сдѣлать это было весьма легко, тѣмъ болѣе, что высокій камышъ былъ въ то время совершенно сухъ. Персіяне однако совсѣмъ объ этомъ и не думали. Везирь Кескерскій выбиралъ въ Энзелійскомъ озерѣ мѣсто для построенія баттареи или крѣпостцы, чтобы пресѣчь входъ русскимъ судамъ. Послѣ новаго требованія оставить Рештъ,

Персіяне начали военныя дѣйствія, и рѣшились стрѣлять по русскому каравансераю изъ 4 пушекъ и мелкаго оружія; при этомъ убитъ былъ капитанъ Резинъ. Противъ непріятеля отправлена была рота гренадеръ подъ командою капитана Шиллинга, который, выйдя въ полночь въ задніе ворота каравансерая на поле, обошелъ непріятеля съ тылу; въ то же время въ передніе ворота выступили двѣ другія роты. Мѣсто сраженія очищено было въ нѣсколько минутъ. Персіянъ убито было передъ каравансераемъ или во время преслѣдованія болѣе 1000 челов.; бѣжавшихъ преслѣдовали по всѣмъ улицамъ города. Въ тотъ же день Персіяне сдѣлали ночью въ Энзелійскомъ проливѣ земляную батарею изъ плетня, и на разсвѣтѣ начали стрѣлять на суда, гдѣ Русскихъ находилось не болѣе 100 челов., непріятелей было до 5,000 человѣкъ. Капитанъ-лейтенантъ Золотаревъ приказалъ тянуться къ батареѣ завозомъ, и шелъ противъ огня; черезъ $^1/_4$ часа не осталось ни одного непріятеля, но и съ нашей стороны не обошлось безъ урона. Вскорѣ пришло прибавочное русское войско».

«Измаилъ Бекъ пріѣхалъ въ Петербургъ 10 Августа 1723 года, и 14 числа былъ у Государя на публичной аудіенціи. Сентября 12, по данному ему отъ Шаха Тагмаспа полномочію, заключенъ былъ съ русскимъ министерствомъ трактакъ. По силѣ 2-го артикула, всѣ персидскія при Каспійскомъ морѣ провинціи: *Дагестанъ*, *Ширванъ*, *Гилянь*, *Мазандэранъ* и *Астрабадъ*, на вѣчно уступлены Россіи.»

«22 декабря 1724 г., въ Энзелійскую гавань пришелъ генералъ-маіоръ *Матюшкинъ*, 24 ч. онъ былъ въ Рештѣ. Русскіе находились въ то время въ затруднительномъ положеніи; вблизи стояло персидское войско изъ 20,000 чел. подъ начальствомъ Кескерскаго везиря. Ежедневно опасались нападенія; у бригадира Левашева было только шесть батальоновъ пѣхоты, 500 чел. драгунъ, и нѣсколько ротъ легкаго войска изъ Армянъ, Грузинъ, и Донскихъ казаковъ. Прибавочнаго войска привезено было Матюшкинымъ не болѣе 300 человѣкъ».

«Для защиты своей Русскіе имѣли двѣ крѣпости: одна состояла изъ караваннаго двора на в. сторонѣ города, другая заложена была въ 1723 г., по выѣздѣ изъ города по Казвин-

ской дорогѣ, откуда можно было опасаться нападенія Персіянъ. Съ з. стороны Решта, заложена была Шиповымъ новая крѣпость изъ землянаго вала о 5 бастіонахъ. Чтобы отвратить непріязненныя дѣйствія Персіянъ, генералъ-маіоръ Матюшкинъ послалъ нарочнаго къ Шаху Тагмаспу, и просилъ у него указовъ къ везирямъ; отвѣта на это никакого не послѣдовало. Измаилъ Бекъ (по возвращеніи изъ Россіи) жилъ въ Рештѣ, Персіяне считали его за измѣнника, и онъ каждый день находился въ страхѣ и отчаяніи. Его отправили впослѣдствіи въ Астрахань, гдѣ онъ и прожилъ еще болѣе 20 лѣтъ».

«Въ началѣ 1725 года, Армяне и персидскіе купцы увѣдомили Русскихъ, что Персіяне идутъ отъ р. *Фузы* (Ленгерудъ) и *Себдуры* (Сефидруда) съ намѣреніемъ сдѣлать нападеніе. Дѣйствительно на разсвѣтѣ они показались передъ каравансераемъ при опушкѣ лѣса, и начали стрѣлять черезъ лугъ; пули ихъ однако не долетали. Русскіе отвѣчали гранатами изъ малыхъ мортиръ; непріятели разбѣжались, но вскорѣ показались вновь и были разогнаны однимъ батальономъ пѣхоты, за которою слѣдовали три роты драгунъ. Солдаты приблизились къ мелкой, глубиною по-колѣно, рѣчкѣ (Келяджи-рудбаръ?), протекавшей среди луга; персидская конница прискакала, но по первому залпу отступила. За бѣжавшею пѣхотою гнались верстъ 5 три роты драгунъ, и Персіянъ убито было большое число. Черезъ 3 дня они сдѣлали второй приступъ, за тѣмъ повторяли нападенія каждую недѣлю, но всегда были прогоняемы. Такъ продолжалось 2 мѣсяца, и во все это время рѣчка служила рубежемъ между обѣими сторонами; Персіяне переходить черезъ нее не рѣшались».

«Въ мартѣ м. Персіяне начали безпокоить транспорты по Пиребазарской дорогѣ, и скрываясь въ лѣсу близь быстрой рѣчки (Пиледорбандъ?), стрѣляли по Русскимъ. *Лѣсъ былъ Русскими вырубленъ.* Близь этой рѣчки остановился Астаринскій везирь; противъ него отправлено было 3 батальона пѣхоты и нѣсколько конницы, которые и недопустили везиря преправиться на другую сторону рѣчки. Успѣвшіе войти въ рѣчку были прогнаны или потонули. Послѣ того Персіяне напали на одного офицера, который съ малою командою шелъ въ одну

изъ ближнихъ деревень (Мангудэ?); къ нему отправлено было вспоможеніе съ небольшою пушкою, и непріятели были прогнаны; во время сраженія прострѣленъ былъ стикъ-юнкеръ Львовъ».

«Этимъ кончились непріязненныя дѣйствія. Вскорѣ получено было извѣстіе изъ Петербурга о смерти Петра Великаго. Матюшкинъ съ Соймоновымъ выѣхали изъ Решта въ іюнѣ 1725 года; въ Гилянѣ оставленъ былъ генералъ-маіоръ Левашевъ».

«По отъѣздѣ Соймонова, на з. берегу Энзелійскаго залива заложена крѣпость *Екатеринполь*, которая впрочемъ вскорѣ была оставлена».

Съ в. стороны Решта, протекаетъ рѣчка *Сіягъ рубдаръ* سیاه رودبار. Рѣчка эта получаетъ начало изъ горы *Кеча* и проходя черезъ Кудумъ имѣетъ различныя названія, смотря по тѣмъ деревнямъ или мѣстамъ, гдѣ она встрѣчается. Такъ близь Решта она называется: *Келяджи рудбаръ*, за тѣмъ, *Баш шахъ*, *Сегалянъ-рудбаръ*, и *Рудбаръ-сурхебендэ*.

Къ с. отъ города Сіярудбаръ извѣстна подъ именами: *Бусаръ*, *Бенефтэ-рудбаръ*, *Пиледорбандъ*, *Мангудэ*, и около Мурдаба при впаденіи въ заливъ, по имени селенія, — *Пиребазаръ*. р. *Гургеверъ* въ Шефтѣ называется *Кугерудъ* کوهرود, затѣмъ по имени селенія *Чуманъ-сера*, и др.

Во время дождей, или весною при разливахъ, рѣчка *Сіягъ рудбаръ* наполняется водою въ такой мѣрѣ, что по ней можно было бы проходить на лодкахъ отъ Пиребазара до города, если снять плотину, которою она удерживается для отвода воды на окрестныя поля.

Рештъ состоитъ изъ слѣдующихъ кварталовъ-маалля:

Мааллеи *Зейданъ* زاهدان, среди города. Къ этому кварталу принадлежатъ:

» *Бодылля*, съ Имамъ задэ *Ага Бади Улла* امام زاده اغا بادی الله.

» *Сагыръ-созонъ*, съ бугъа *ду бараранъ* دو برادران: *Ага сеида Аббаса* اغا سید عباس, и *Ага сеида Измаила* اسمعیل (братья Имама Мусы Касима). Бугъа называется Имамъ-задэ *суфальпуши* «крытый черепицею».

Въ Сагыръ-созонѣ считаютъ 950 домовъ.

Мааллеи *Бусухтэтакіе* или *Сухтэтакіе* بسوخته تکیه «сгорѣвшій такіе», съ бугъа بقعه или асиганэ, гдѣ похоронена *Маасума*, (*Фатима*) дочь Имама Мусы-ибнъ-Джаафара, сестра Имама Ризы. معصومه خواهر امام رضابنت موسی بن جعفر (فاطمه). Къ асиганэ Маасумы ходятъ болѣе женщины въ ночь на пятницу.

» *Зуриджа или Зурджелибъ*, съ такіе.

» *Сумабеджаръ*, съ такіе.

» *Хумейранъ-загиданъ* خیران زاهدان, съ такіе *Чагоръ бараранъ* چهار برادران «четырехъ братьевъ.» Около такіе растутъ 4 дерева.

Въ Хумейранѣ 680 домовъ.

» *Борбенъ-келя*, بار بند کله, къ сторонѣ рѣчки *Келяджи рудбаръ* съ бугъа *Вали бузургеваръ* ولی بزرگوار.

» *Баги-шахъ* باغ شاه, смежный съ мейданомъ (поляною) сумабеджаръ. Мейданъ этотъ нынѣ заброшенъ, прежде онъ засѣевался рисомъ. Въ Багишахѣ Имамъ-задэ *Ширъ-Курейшъ*.

» *Насиръ абадъ*.

Изъ мечетей въ кварталѣ *Зейданъ* извѣстны:

Месджиди *Сефидъ*;

» *Мостауфи*;

» *Хаджи-семи* или *Хаисеми*.

Бань 4:

Хаммами *Наибъ* نایب;

» *Хаджи-хакимъ* حاجی حکیم;

» *Кучикъ-зейданъ* کوچك زاهدان;

» *Абу-Талибъ* ابوطالب.

Въ кварталѣ Зеиданъ находится и домъ занимаемый Русскимъ Консульствомъ.

Мааллеи *Чуманъ-сера* چار سرا, съ рѣчкою того же имени. Въ кварталѣ этомъ мечеть и бугъа *Агадана* (*нагдана*) *Али* اغا دانای علی.

Въ Чуманъ-сера 745 дом.

Маалле́и *Кыябъ* كياب, къ сторонѣ сабзи мейдана, съ двумя мечетями: *Хаджи Хасанъ Семсаръ*, и *Хаджи Мухаммедъ Керимъ* حاجی محمد کریم.

» *Бисутунъ* بی ستون, съ двумя мечетями: *Семи-баззазъ* и *Хаджи мирза Мухаммедъ Али акбендъ*.

» *Керфъ абадъ*, съ мечетью *Хаджи Касимъ хана*.

Въ Кыябѣ аситанэ *Биби-зинабъ* بی‌بی زینب, дочери Имама Мусы Казима.

Въ кварталѣ считается 1122 дома.

Маалле́и *Джире куча*, съ мечетью *Хаджи Мухаммедъ Хана* и двумя такіе: *Хасанъ абадъ хаджи мулла Ибрагимъ*, и *Хаджи Касимъ баккаль баши*.

Мааллеи *Устасера* استادسرا, съ двумя мечетями: *Миззонъ аги*, и *Хаджи абадъ*.

Близь сабзи мейдана бугъа *Ага сеида абу Джаафара*. اقا سید ابو جعفر.

Въ кварталѣ Устасера находится дворецъ рештскаго губернатора.

Мааллеи *Базаръ* بازار, съ мечетями: *Джома* и *Косе-ферушонъ*.

Въ мааллеи базаръ, 975 домовъ.

Изъ бань извѣстны: *Хаммами шагріяръ* и *Саманъ*.

» *Ага фукара* اقا فقرا, съ Имамъ-задэ *Ага сеидъ фукара* и двумя аситанэ: *Ага-чалля-ханэ Низамъ-эддинъ* استانه اقا چله خانه نظام‌الدین и *Сеида Фахреддина* سید فخر الدین.

Мааллеи *Сегалянъ* صیقلان, «кварталъ кузнецовъ» съ с. стороны города, съ двумя такіе: *Ага кучикъ* и *Пагляванъ Хасанъ кетхуда*.

» *Сурхебендэ* سرخ بنده;

Мааллеи *Ага Сеидъ келянъ* اقا سید کلان, съ мечетью муштэида *Хаджи муллы Садыка*.

Въ Сегелянѣ 991 дом.

Во всѣхъ кварталхъ считается *5,463 дом.*

Изъ школъ извѣстны:

Мадраса *Али акберъ*;

Мадраса *Хаджи Измаилъ ханъ*;
» *Хаджи семи*;
» *Мостоуфи* مستوفی, въ кварталѣ Зейданъ.
» *Хаджи Хасанъ*;
» *Мухаммедъ Керимъ*.

Всѣхъ такіе въ городѣ 36;
Мечетей 22;
Школъ 34;
Бань . . . . . 17.

Каравансераи:

Каравансерай Эмири;
» *Хаджи мирза джонъ*;
» *Хаджи мирза Юсуфъ*, или *Уста-моабали наджаръ*.
» *Хаджи Али акберъ*;
» *Ага мирза баба*;
» *Малекъ*;
» *Казвини*;
» *Кааши*;
» *Намяки* или *намятъ ферушонъ*;
« *Армени*;
» *Хаджи мирза Мухаммедъ бузуръ*;
» *Хаджи мирза Мухаммедъ кучикъ*;
» *Шишеи-кучикъ*;
» *Гумрюкъ-ханэ*;
» *Седаулятъ*;
» *Гумрюкъ*;
» *Гульшанъ*;
» *Гумрюкъ-кугна*.

Всѣхъ лавокъ 1021.
Жителей въ Рештѣ считается 27,314.

Во время мухарремныхъ представленій, городъ дѣлится по кварталамъ на партіи: *Ниматй* نعمتی и *Хайдарй* حیدری.

Объ этихъ двухъ названіяхъ и ихъ значеніи, я скажу здѣсь нѣсколько словъ. [1])

1) Подробности о Хайдари и Ниимати, сообщены мнѣ бывшимъ моимъ профессоромъ А. К. Казембекомъ.

Мусульманскій востокъ, какъ извѣстно, представляетъ въ общемъ видѣ двѣ главныя религіозныя секты: *шіитовъ* и *суннитовъ*, которыя распадаются на многочисленныя исповѣданія и толки. Однѣ изъ нихъ, строго придерживаясь правиламъ *шаріата* شريعت, слѣдуютъ точному, буквальному исполненію закона, другія же, допуская толкованія закона, даютъ начало *тарикату* طريقت, т. е. духовному, религіозному ученію [1]). Начала такого двойственнаго направленія обнаружились еще въ первыя времена ислама, и даже при жизни самого законодателя, когда противъ тѣхъ законниковъ, которые, въ видахъ собственныхъ интересовъ, толковали законъ только буквально, не касаясь до духовной его стороны, явились лица противудѣйствующія имъ,— философіею религіи. Такъ ученики Мухаммеда *Абузеръ* ابو ذر и *Микдаръ* مقدار, отличавшіеся особенною къ законодателю преданностію, когда ознакомились въ отшельнической жизни съ религіозными понятіями благочестивыхъ христіанскихъ монаховъ, упрекали уже законниковъ за то ложное положеніе, въ какое поставляли они мусульманъ, слѣдуя только наружному исполненію буквы закона. Религіозное направленіе къ изъясненію духовной стороны религіи, повело за собою многочисленныя секты или школы; въ исторіи тариката, мы имѣемъ нынѣ 35 главныхъ и различныхъ наименованій орденовъ (которые принадлежатъ къ суннитамъ) [2]) и каждый изъ нихъ, имѣетъ свою систему и свою особую философію.

Между тѣмъ Персіяне, какъ бывшіе огнепоклонники или звѣздопоклонники, принявъ исламъ силою оружія, не могли конечно скоро разстаться съ своими коренными, родными обычаями и суевѣріями. Ученіе о воплощеніи или о боготвореніи, какъ достояніе ихъ первоначальной религіи, не искоренилось, не смотря на всѣ усилія арабскихъ фанатиковъ, и это прежнее направленіе выказалось и въ тарикатѣ. Отраженіе первона-

---

1) *Шаріатъ* — араб. *шаръа* شارع «большая дорога». Мухаммедъ, получая законъ съ неба, черезъ посредство архангела Гавріила, опредѣлилъ словомъ *шаръа* тотъ путь, по которому мусульмане должны совершить свою земную жизнь.

Тарикатъ означаетъ вообще «путь».

2) «Муридизмъ и Шамиль» Казембека, стр. 192.

чальнаго и близкаго къ христіанскому ученію тариката, собственно въ отношеніи къ духовному созерцанію закона, можно и нынѣ замѣтить, бесѣдуя наприм. съ дервишами, объ ихъ религіозныхъ убѣжденіяхъ.

Шіитскихъ сословій весьма много; всѣ они отличаются необыкновенною преданностію къ своимъ имамамъ, которымъ придаютъ вполнѣ божественное значеніе (не называя впрочемъ ни одного изъ нихъ Богомъ); господствующая нынѣ въ Персіи секта называется *исна-ашаръ* اثنى عشر, т. е. «исповѣдующіе 12 имамовъ».

Со времени царствованія династіи Сефеви, въ Персіи появились двое изъ исна-ашаридовъ, послѣдователей тариката: *Ниматъ* и *Хайдаръ*. Проповѣдуемое ими и ихъ мюридами مريد «приверженцами» ученіе, въ сущности было одно и то же, и главнымъ образомъ состояло въ томъ, чтобы всѣми силами стоять за честь своихъ имамовъ. Такъ какъ направленіе это особеннаго противорѣчія съ закономъ не представляло, то оно и распространилось весьма скоро, не болѣе какъ въ продолженіе 50 лѣтъ; успѣхамъ Хайдаровъ и Ниматовъ способствовало и то, что персидскіе государи сами старались поддерживать ихъ, чтобы при ихъ содѣйствіи упрочить свое значеніе и могущество. Шахъ-Аббасъ не только самъ себя назвалъ главою Гаидари и Ниимати, но желалъ даже, чтобы и вся Персія носила одно изъ этихъ двухъ названій. Имѣя кромѣ того, въ виду уровнять численность тѣхъ и другихъ, и черезъ это лишить ихъ возможности къ внезапному возстанію, шахъ приказалъ размѣстить Гайдаровъ и Ниматовъ въ городахъ такимъ образомъ, чтобы они чередовались улицами, т. е. двѣ улицы Гайдари раздѣлялись бы улицею Ниимати, и на оборотъ. Говорятъ, что въ первое время цѣли такого раздѣленія никто не зналъ, обнаружилась же она впослѣдствіи, когда Шаху-Аббасу донесено было, что противъ него составился тайный заговоръ и жизнь его подвергается опасности. Не употребляя словъ *войска* или *полки*, шахъ отвѣчалъ только, «что онъ не боится никакихъ возмущеній или возстаній, *потому что* у него есть Гайдары и Ниматы! Раздѣленіе такимъ образомъ городовъ на партіи и улицы, дѣйствительно лишало народъ

всякой возможности выказать сильное и скорое возстаніе, и Сефевійская династія долгоденствіемъ своимъ обязана преимущественно названіямъ *Гайдари* и *Ниимати*. Разсказываютъ, что одному изъ Сефевійскихъ государей сдѣланъ былъ такого рода вопросъ: «какимъ же образомъ поступитъ онъ, если ему не поможетъ содѣйстіе партій Гайдаровъ или Ниматовъ»? — «Въ такомъ случаѣ», отвѣчалъ шахъ, «я прибѣгну къ одной изъ нихъ»!

При послѣдующихъ династіяхъ, политическое значеніе Гайдаровъ и Ниматовъ ослабло, нынѣ же главная цѣль ихъ состоитъ въ томъ, что они во время мухарремныхъ представленій, имѣютъ случай выказать свое самоотверженіе и соревнованіе въ любви къ имамамъ [1]), особенно въ 10-ю ночь *ашура* عاشورا, — смерть Хуссейна.

Съ каждой стороны Решта находятся заставы; построены онѣ впрочемъ только для виду, и состоятъ изъ одинокихъ глиняныхъ домовъ, въ которыхъ рѣдко кто живетъ. Иногда на заставахъ этихъ продаются плоды или продукты, и чарвадары заѣзжаютъ обыкновенно въ нихъ для того, чтобы удобнѣе покурить кальяна.

Деревни къ с. отъ Решта:

д. *Гярика*, или *Муборекъ абадъ*, до 100 дом.
» *Мангудэ*, въ 1 фарс. отъ Решта.
» *Пиребазаръ*, близь Мурдаба.
» *Ага-куче-пиръ* или *Окучепиръ*, съ Имамъ-задэ того же имени.
» *Кумокуль*, близь Пиребазара.
» *Куехъ*, 20 дом.;
» *Мердыхъ* или *Мардахъ*, 20 дом.;
» *Лялека*, до 20 дом.;
» *Тэшь*, 20 д.;
» *Бичь*, 15 д.;
» *Алямонъ*, до 20 д.;
» *Будахъ*, 20 д.;
» *Пустэкъ*, 15 д.;

1) О мусульманскихъ сектахъ и мухарремныхъ представленіяхъ извѣстно изъ сочиненій гг. Казембека, Березина, Берже, и многихъ европейскихъ путешественниковъ или ученыхъ.

д. *Пиледорбандъ*, 20 дом.;
» *Бусаръ*, 100 д.;
» *Хачикинъ*,
» *Кумышаль* или *Кашаль*, къ сторонѣ Гяскера, 15 дом.;
» *Кяфтэру*, 15 д. по дорогѣ въ Пиребазаръ, и др.

Къ в. отъ Мурдаба:

» *Дживерудъ*, близь Мурдаба, до 100 дом., по дорогѣ берегомъ моря служитъ манзилемъ. Изъ Дживеруда переправляются по Мурдабу на киржимахъ.
» *Хумамъ*, до 100 д.;
» *Лятъ*;
» *Пирдэ*;
» *Куляча*;
» *Хунача пуръ*, съ рѣчкою *Хакимъ рухань* и мостомъ «*курпи*»;
» *Пулюку*, до 20 д.;
» *Туранъ-сера* или *Таранъ-сера*, до 20 д.;
» *Далече*, до 20 д.;
» *Умыше*, до 20 д.;
» *Чанэче*, до 8 д.;
» *Бишеко* или *Вишеко*, съ мечетью, до 20 дом.;
» *Мишомандонъ* или *Нишомандонъ*, до 20 дом.;
» *Шикаръ сара*, въ 2 Ф., до 30 дом.;
» *Сеидъ-суфіянъ* съ *Имамъ-задэ Пиръ*;
» *Барькодэ*, до 100 д., въ 2 Фарс.
» *Седэ*, до 20 д., въ 2 Ф.
» *Ибрагимъ сера*;
» *Давача*, въ 2 Ф.
» *Кисамандонъ*, въ 2 Ф.
» *Касимъ сера*, до 20 дом.;
» *Селибе-джоръ*, до 60 дом.;
» *Корке*, до 80 дом.;
» *Кярбоздэ*;
» *Пуштумъ*;
» *Салькесаръ*;
» *Хушкерамандонъ* или *Хушкебандонъ*, до 100 дом.;
» *Рештабадъ*, близь Сефидруда съ такіе и съ рѣчкою *Зураджу*.

Къ ю. отъ Решта:

д. *Кисбахъ*, до 40 д.;
» *Гирдэ даръ*, до 15 дом., съ *рогдоръ-ханэ* «заставою».
» *Сулейманъ дэрре*, верстахъ въ 4 отъ города, съ *Имамъ-задэ Хальватъ*, гдѣ похороненъ *Шейхъ-Сулейманъ-Дарени-эр-Решти*. Надпись на гробницѣ относится къ 953 = 1546, 7, г. Зданіе построено Серафразъ Султаномъ полководцемъ хана Ахмедъ хана, правителя Біепиша [1]). Изъ города въ Сулейманъ дэрре ведетъ ровное шоссе, по обѣ стороны котораго насажены деревья. Аллея эта устроена лѣтъ 30 тому назадъ.
» *Багиша*, до 15 д.;
» *Гильпурдэсаръ*, въ 1 Фарс. отъ Решта, до 100 д.;
» *Тусерамандонъ* или *Сурандонъ*, въ 2 Фарс.
» *Беджоре-пасъ*, до 20 д.;
» *Галя-сера* и др.

Въ рештскихъ деревняхъ собирается шелкъ.

Деревни на в., по дорогѣ въ Лаиджанъ:

д. *Курдъ-маалля* محلهٔ كرد, близь города, 20 д., за рѣчкою *Келяджи-рудбаръ* съ бугъа *Ага пиръ-бивами*.
» *Шалеку* شالكو;
» *Хаджи-више* حاجى ويشه, съ *рогдоръ-ханэ* راهدار خانه «заставою».
» *Покенаръ* или *Почекенаръ*, до 30 д., съ рѣчкою *Агузъ-куль-пуръ*. Черезъ рѣчку построенъ «кирпичный мостикъ «*курпи*».
» *Лючегурабъ*, съ рѣчкою *Вишекам*;
» *Гуробесеръ*, съ Имамъ-задэ;
» *Гуробеджиръ*, съ рѣчкою *Рудханэи-хакемъ*;
» *Сегъ-дамурдэ*; за этою деревнею встрѣчаются два мостика подъ названіемъ *Пуленуре* и *Пулекешъ-дамурдэ*. Далѣе слѣдуютъ дд.: *Пиръ-муса*, *Джанэкъ-беръ*, *Эмиръ-кутэбунъ*, *Муждэ*,
» *Кучь-Исфаганъ* كوجه اصفهان называется городомъ, съ базаромъ, который бываетъ по «воскресеньямъ» *якъшамбе* يك شنبه и «средамъ» *чагоръ-шамбе* چهار شنبه. Отъ Решта до Кучь-Исфагана считается $2^1/_2$ или 3 Фарс. Въ окрестностяхъ Кучь-Исфагана дд.: *Джибеджокуль*, *Рудкуль*, *Гашкево*, *Хиштэ-мечеть*, *Гиндивонэ-пудэсаръ*, *Варазга* и др.

1) Отчетъ Акад. Дорна, стр. 55.

д. *Ляледжшть*, съ рѣчкою того же имени. Черезъ рѣчку построенъ *курпи*.

» *Рудбареки*, въ 4 ф. отъ Решта.

» *Решть-абадъ*, на берегу Сефидруда. По другую строну рѣки находится д. *Кисумъ*, изъ которой по дорогѣ въ Ланджанъ дд.: *Бози-гурабъ*, *Зульфъ-агаръ*, *Гиджнакука* и др.

Въ зимнее время дорога изъ Решта въ Ланджанъ грязная, и для проѣзда весьма затруднительна.

Сефидрудъ سفيد رود, самая большая изъ всѣхъ рѣкъ, на южномъ Каспійскомъ прибрежьѣ, раздѣляетъ Гилянъ на 2 половины: восточную и западную. Въ горахъ, фарсахахъ въ 20 отъ берега моря, съ ю. в. стороны въ Сефидрудъ впадаетъ р. *Шахрудъ*, съ ю. з. *Кызылъ-узень*; обѣ онѣ соединяются близь менджильскаго моста. Сефидрудъ протекаетъ быстро, но глубина рѣки незначительна, и въ лѣтнее время, въ нѣкоторыхъ мѣстахъ черезъ нее возможно даже переходить въ бродъ. Въ ширину рѣка имѣетъ до 30 и болѣе сажень. Сефидрудъ замѣчательна рыболовными промыслами, которыя сдаются правительствомъ на откупъ за 21,000 туман. Въ 1860—1861 г. г. откупъ этотъ принадлежалъ бывшему рештскому губернатору *Умидульмульку* «надеждѣ государства» на правахъ товарищества съ *Миръ-Али-Акберомъ*, *Сеидъ-Али-ханомъ* и *Миръ-абдуссамидъ-ханомъ*. Говорятъ, что прежде откупъ сдавался за 8,000 туман. Рыбною ловлею занимаются до 150 чел. русскихъ *кормщиковъ*, которые пріѣзжаютъ сюда изъ Астрахани. Близь берега моря и рѣки находится *ватага* [1]).

Въ Сефидрудѣ улавливается ежегодно:

Осетра	до 75,000	рыбъ; (на Ферахабадскихъ промыслахъ до 6,000);
Севрюги	30,000	»
Бѣлуги	500	»
Сома	500	» (въ Энзели до 18,000 шт.)

1) У управляющаго промыслами, кормщики нанимаются по 60 р. въ годъ; съ улавливаемой рыбы они получаютъ отъ 1 до 3 к. с. Русскимъ рыболовамъ р. Сефидрудъ извѣстна подъ именемъ *Свидуры* или *Сибдуры*.

Икры съ красной рыбы до 50,000 пуд.[1]).
Клею краснаго . . . . . 70 »
» сомовьяго . . . . . 65 »
Вязиги. . . . . 120 »

На мѣстѣ продается только мелкая рыба, употребляемая Персіянами, и въ небольшомъ количествѣ икра (до 100 пуд.), остальная рыба отправляется въ Астрахань.

Дорога отъ Сефидруда къ Мудрабу идетъ на д. *Дэжку* или *Дааке*, отъ *Чаабе джира* на 5 фарс. отъ *Сефидруда* на 1 фарс. Деревня состоитъ изъ нѣсколькихъ домовъ, близь нея протекаетъ рѣчка того же имени. Въ 2 фарс. отъ Дааке встрѣчается д. *Хасанъ кедэ* съ такою же рѣчкою. Отсюда ѣдутъ берегомъ моря на д. *Леджерики*; отъ Дааке она отстоитъ фарсаховъ на 5, и находится близь Мурдаба; переходъ довольно затруднителенъ. Изъ Леджерики посылаютъ *чапара* (нарочнаго, курьера) въ д. *Саусаръ*, жители которой имѣютъ кпржимы для переѣзда по озеру въ Пиребазаръ. д. Саусаръ также какъ и Леджерики близь Мурдаба.

Отъ Сефидруда до Энзели берегомъ моря считаютъ 10 фарс.

Къ магалу Тулемъ по берегу Мурдаба принадлежатъ [2]):
д. *Наухале* نوخاله;
» *Тулябъ-хале* طولاب خاله;
» *Гинду-хале* هندو خاله, съ озеромъ *Беджерики* بجاركى, въ которомъ водится большое число птицъ по имени *Кунбиль* قون بيل (родъ дикихъ гусей); прилетаютъ осенью.
» *Кишистанъ* كيشستان;
» *Сіядэрвишонъ* سياه‌درويشان;
» *Лякесаръ* لاكسار;
» *Сіяви* سياوى;
» *Хамсеръ* خم‌سر;
» *Паргестанъ* نركستان;
» *Гурабъ* كوراب (*Ахмедъ гурабъ*?). Говорятъ, что въ этой деревнѣ родился *Шахъ Сефи* въ то время когда Шахъ-Аббасъ проѣз-

1) Съ 1,000 шт. рыбъ, собирается икры общимъ счетомъ 1 бочка, (отъ 34 до 35 пуд.)
2) Перс. рукоп.

жалъ черезъ Гилянъ въ сопровожденіи своего сына Сефи Мирзы, и его жены [1]). Домъ, въ которомъ родился Шахъ, принадлежалъ купцу Хаджи Махмуду.

д. *Пулянъ* يودیان;
» *Месъ* مس;
» *Сегалянъ* صیقلان;
» *Пасханъ* پس خان;
» *Джума базаръ* جمعه بازار;
» *Сіятунъ* سیاه‌تون;
» *Гиль-хуранъ* کیل خوران;
» *Дилямандонъ* دلامندان, и др.

Жители деревень собираютъ шелкъ и сѣютъ пшеницу. Маліятъ магала 9000 тум. По Тулему протекаетъ всего 10 рѣчекъ; рыбная ловля въ нихъ сдается на откупъ за 3000 тум. Главныя изъ этихъ рѣчекъ: *Кесма*, (Люлеманъ) *Пишъ-рудбаръ* (Пасханъ) и *Сіярудбаръ*. На берегу послѣдней расположена д. *Пиребазаръ* или *Пилебазаръ*, въ которой находится два кирпичныхъ амбара для складки товаровъ: шелка, коконовъ и др. Деревня состоитъ всего изъ нѣсколькихъ домовъ разбросанныхъ по лѣсу; съ берега ихъ не видно. Названіе Пиребазара, производятъ отъ слова *пиле* پیله «коконъ» (базаръ для коконовъ), или отъ того же слова *пиле* «большой» (базаръ). Говорятъ также, что деревня называется по имени одного святаго *Пиръ-Гасана*, который жилъ здѣсь въ царствованіе Шаха Измаила [2]).

Пиребазарская дорога съ Мурдаба въ Рештъ, есть одна изъ самыхъ трудныхъ и тяжелыхъ для проѣзда. Лѣсныя и извилистыя тропинки почти во всякое время года наполнены бываютъ здѣсь глинистою и вязкою грязью, въ такой мѣрѣ, что лошадь, погружаясь въ эти топи, съ чрезвычайными усиліями можетъ вытаскивать изъ нихъ ноги. Глубокія рытвины или канавы встрѣчаются на всемъ пути, и всегда наполнены грязью и мутною водою; мостовъ черезъ канавы не находится, и только въ нѣкоторыхъ мѣстахъ перекинуты черезъ нихъ ветхія доски, по которымъ перебираться не безопасно. Затрудненія увели-

1) Олеарій, т. 2, стр. 20, 21.
2) D'Arcy Todd, стр. 36.

чиваются и отъ того еще, что во время проѣзда постоянно надобно оберегаться отъ вѣтвей деревьевъ или пней, торчащихъ по сторонамъ дороги, на каждомъ шагу, и въ то же время необходимо смотрѣть и внизъ, чтобы не провалиться въ канавы или ямы, невидныя за вѣтвями древесныхъ корней. По пиребазарской дорогѣ способны ходить только мѣстныя лошади, привыкшія уже къ свойству решткой глины, всякія другія, легко портятъ ноги и дѣлаются негодными. Отъ Пиребазара до Решта не болѣе 8 верстъ; въ дурную погоду на переѣздъ требуется времени цѣлый день, при дождяхъ же прекращается съ городомъ и всякое сообщеніе. Въ лѣтнее время, при установившихся жаркихъ дняхъ, когда тропинки пересыхаютъ, что впрочемъ бываетъ весьма рѣдко, можно переѣхать въ одинъ часъ.

На пути не встрѣчается ни одной деревни, всѣ онѣ разбросаны по лѣсу, и съ дороги не видны. Изъ этихъ деревень въ сторонѣ остаются: *Факибъ*, *Бусаръ*; далѣе на полпути дд. *Сіяре-кенаръ* и *Пиледорбанъ*, съ старою мечетью на дорогѣ. Мѣстные жители говорятъ, что около этой мечети останавливался съ своимъ отрядомъ Стенька Разинъ, который потерпѣлъ будто бы здѣсь пораженіе и долженъ былъ отступить [1]). За мечетью слѣдуетъ переходъ черезъ узкую рѣчку *Сіярудбаръ*, по каменному полуразрушенному мостику. Отсюда дорога идетъ извилистыми тропинками по правому берегу рѣчки, или же во избѣжаніе грязи, переправами съ берега на другой. При небольшомъ дождѣ переходы по рѣчкѣ весьма затруднительны; вода поднимается въ ней на столько, что лошадь погружается болѣе чѣмъ на половину, и чрезъ это промачиваются вьюки. Близь Решта тропинка идетъ грязною канавою; на дорогѣ встрѣчается *рогдоръ-ханэ* «застава», въ которой никто не живетъ.

При въѣздѣ въ городъ, первый домъ принадлежитъ Закаспійскому Торговому Товариществу.

---

1) Гмелинъ замѣчаетъ (стр. 395), что на полпути находились двѣ мечети отстоявшія одна отъ другой на 2, 3 версты, и что дорога была прежде вымощена.

Другая дорога изъ Пиребазара въ Рештъ идетъ на д. *Мангудэ* [1]), такими же грязными тропинками.

Къ Гиль Гескеру, который относится къ Талышу, принадлежатъ:

д. *Исфендъ*, близь Мурдаба.
» *Зиксеръ* или *Зесаръ*, *Зисаръ*;
» *Умендонъ*, до 60 д.;
» *Хумейранъ* близь р. *Обикенаръ*, называется магаломъ.
» *Бегемберъ*, съ р. *Челесаръ*, на мурдабской косѣ. Въ деревнѣ бываетъ базаръ по «вторникамъ» *сешамбе*.
» *Тарегурабъ*, съ рѣчкою *Земонибузуръ*; деревня называется магаломъ; базаръ въ ней по «четвергамъ» *пенчь-шамбе*. Говорятъ, что въ Тарегурабѣ есть минеральный родникъ *чешме*, съ теплою водою, близь котораго во время мухарремныхъ представленій читается повѣсть о убіеніи Хуссейна (*таавіе*, *шеви*).
» *Пишедэ*;
» *Зи́лбаръ* или *Зеваръ*, состоитъ изъ нѣсколькихъ деревень.

Въ Гяскерѣ 4 квартала и 7 мечетей [2]). Въ деревняхъ собирается шелку ежегодно до 450 батман.; жители занимаются кромѣ того и посѣвомъ пшеницы.

Къ ю. з. отъ Решта раположенъ уѣздъ Фуменскій.

Дорога въ Фуменъ пролегаетъ лѣсными тропинками по направленію къ озеру *Аинэкъ*. Въ недальнемъ разстояніи отъ Решта, при въѣздѣ въ лѣсъ, тропинка начинается по глубокой и грязной канавѣ, которая рѣдко когда пересыхаетъ. Канава эта такъ узка, что по ней можетъ идти только одна лошадь, въ случаѣ же встрѣчи съ другими проѣзжими, необходимо кому либо возвращаться, и отыскивать мѣсто, гдѣ было бы удобнѣе

1) Гмелинъ говоритъ, что около этой деревни Русскіе, преслѣдуемые персидскими стрѣлками засѣвшими въ лѣсу, должны были отступить съ большою потерею.

2) Изъ записокъ Суворова, тетрадь 13. «Въ д. Гяскяръ, Персіянъ Гиляковъ до 600 дворовъ, изъ нихъ до 300 челов. конныхъ и пѣшихъ, но къ воинству не способныхъ. Отъ Астары до Гяскяра 40 верстъ, и дорога всѣмъ изобильна, такъ какъ выше, въ горную сторону верстахъ въ 5, 6 имѣется деревень до 30, въ которыхъ живутъ Тальшинскіе Персіяне. Отъ Астары до Гяскяра всего до 500 населенныхъ дворовъ; доброконныхъ и пѣшихъ оружейныхъ можетъ быть 800 челов.»

разъѣхаться. Чарвадары во избѣжаніе подобныхъ столкновеній, при въѣздѣ въ лѣсъ, стараются заранѣе предупредить проѣзжихъ громкими кликами. Лѣсъ по обѣ стороны канавы довольно высокій, частый, и состоитъ изъ деревьевъ шемшодовыхъ, тусе, шабхусъ, кишхоль, фахъ, лейлеки, тюи, ишпаръ, самитъ. кучи, и др. Версты черезъ 3, 4 отъ города находится *Аинэкъ*, раздѣленный плотиною на 2 озера, которыя такимъ образомъ и имѣютъ видъ очковъ عينك. Аинэкъ служитъ жителямъ города мѣстомъ для охоты за дичью. По переходѣ черезъ плотину, озеро остается съ правой стороны. Верстахъ въ 9 отъ Решта, встрѣчается р. *Пасханъ* پسخان; она течетъ широкимъ но мелководнымъ русломъ, и черезъ нее переходятъ въ бродъ. Деревня Пасханъ близь рѣчки; за деревьями и тутовыми садами она не видна, около берега выдаются только нѣсколько *тилимбаровъ* [1]). Лѣсная тропинка направо отъ рѣки, ведетъ къ Мурдабу или въ д. *Гиндухаме* خاله هندو; отъ д. Пасханъ она отстоитъ на 1 ф.; влѣво на ю. в., дорога въ Шефтъ. За Пасханомъ мѣстность нѣсколько возвышеннѣе, тропинка ведетъ въ лѣсъ и тянется вновь по глубокой и узкой канавѣ. Верстахъ въ 2 отъ рѣчки, съ правой стороны дороги, встрѣчаются одна послѣ другой *двѣ* старыя *мечети*. Онѣ называются *хиштэ-мечеть* «кирпичныя» (вышкатурены глиною); по лѣвую сторону дороги видны озера. За мечетями расположена маленькая д. *Гуробесаръ* غرابسر, съ базаромъ. Въ 3 верстахъ отъ Пасхана протекаетъ рѣчка *Ишамандонъ*; черезъ нее построенъ каменный мостикъ. За этою рѣчкою глубокая канава такъ наполняется водою, что лошадь погружается въ топкое болото болѣе чѣмъ на половину, и верховой переѣздъ весьма затруднителенъ, потому что невозможно удерживатъ ногъ въ стременахъ. Канава оканчивается близь д. *Джума-базаръ*, съ з. стороны которой протекаетъ рѣка того же имени. Деревня состоитъ изъ большаго и длиннаго кирпичнаго каравансерая, построеннаго на открытой полянѣ. Обѣ стороны каравансерая, вдоль улицы, заняты лавками; базаръ здѣсь бываетъ по «пятницамъ» *джума*. На противуположномъ концѣ деревни, ворота выводятъ на рѣчку

1) Шалаши или навѣсы для шелковичныхъ червей.

Джума-базаръ, которая также какъ и р. Пасханъ, протекаетъ широкимъ и мелководнымъ русломъ. Отъ Пасхана до Джума-базара считается 1 фарс. Черезъ рѣку переправляются въ бродъ, съ берега на другой 15 разъ, слѣдуя вверхъ противъ извилистаго ея теченія. Переправы весьма затруднительны; рѣка течетъ быстро и лошадь подвигается съ большими усиліями. Вода въ Джума-базарѣ замѣчательна своею чистотою. По берегамъ, среди тутовыхъ садовъ построены тилимбары. Во время весеннихъ разливовъ или при дождяхъ, рѣчка разливается скоро, и сноситъ нерѣдко береговые тилимбары. Во время переходовъ черезъ рѣку, остаются въ сторонѣ дд. *Келявезаръ*, *Келявазонъ* или *Гулявизанъ* گل افزان, *Наудэ*, *Халькесера*. По имени послѣдней называется здѣсь и рѣка Джума-базаръ. Послѣ 15-й переправы, дорога продолжается лѣсомъ, влѣво, и версты черезъ 3 идетъ тропинкою по прямому направленію вправо, въ г. Фуменъ. Отъ Джума-базара до Фумена считаютъ 1 фарс.

Дорога въ Фуменъ бываетъ затруднительна для проѣзда во всякое время года; лѣсныя канавы почти никогда не пересыхаютъ, весною же при разливахъ или при дождяхъ, между Фуменовъ и Рештомъ прекращается всякое сообщеніе, потому что при полной водѣ, переправы черезъ Пасханъ и Джума-базаръ дѣлаются невозможными. Отъ Решта до Фумена считается $3^1/_2$ фарс. Мѣстность на всемъ пространствѣ покрыта густымъ лѣсомъ.

ФУМЕНЪ.

Бывшая столица Біепаса имѣетъ нынѣ видъ самой жалкой деревни, и состоитъ изъ 140 бѣдныхъ домовъ построенныхъ въ безпорядкѣ среди тутовыхъ садовъ. Строенія кирпичныя, большею частію полуразвалились; главный домъ въ городѣ называется ханскимъ дворцомъ, и принадлежитъ фуменскому правителю, который живетъ въ Рештѣ. Домъ этотъ построенъ въ 2 этажа на площади, и имѣетъ всего до 20 комнатъ. Къ дворцу принадлежатъ два другіе дома также двухъэтажные. Нижніе комнаты обращены въ стойла и конюшни, въ верхнихъ почти во всѣхъ выломаны и двери и окна. Въ нихъ никто не живетъ, и только иногда остановливаются во дворцѣ проѣзжіе путешественники, выбирая по своему желанію тѣ изъ комнатъ, въ которыхъ найдутъ возможнымъ на время помѣститься. Ханскій дворецъ построенъ повидимому въ недавнее время, или передѣланъ изъ стараго дома. Съ наружной стороны, на площадь, пристроены узкіе балконы, стѣны исчерчены здѣсь стихотвореніями различныхъ Кербеляй, Хаджи и т. п. странниковъ, которые, пользуясь мнимыми щедротами хана правителя, постоянно вызываемаго для разсчетовъ въ Тегеранъ, стараются выражать ему въ подобныхъ случаяхъ скорби свои въ такомъ наприм. родѣ:

بتاریخ بیست پنجم محرم خداوند کاری خان
در طهران شریف برده است خداوند ان شاالله
اورا بصحبت سلامت بیاورد در منزل خودش

نوشتم بر در دیوار خوانه بماند بر من مسکین
اگر برسی که این مسکین کجا رفت بکو بکریخت
بنده جعفر کربلای میررا .....

25 ч. мухаррема, властитель нашъ Ханъ
Изволилъ отправиться въ Тегеранъ. Господь, если ему угодно будетъ,
Поможетъ ему достигнуть во здравіи до своего жилища.
Написалъ я это, и пусть останется на стѣнѣ; если же обо мнѣ, бѣдномъ,
Спросишь: куда ушелъ этотъ несчастный? Скажи, — скрылся
..... *Джаафаръ Кербеляи мирза.*

На площади передъ дворцомъ, поставлено нѣсколько навѣсовъ или палатокъ, которыя держатся на тонкихъ жердяхъ и сверху крыты травою. Шалаши эти называются лавками, и составляютъ фуменскій базаръ, извѣстный подъ именемъ *Сешамбе* سه شنبه «вторникъ».

Замѣчательныхъ памятниковъ древности въ Фуменѣ никакихъ не сохранилось; отъ дворца *Хаджи Джемала*, который въ 1746 г. убилъ Эльтона, не осталось и слѣдовъ [1]).

Изъ рѣкъ извѣстны въ Фуменѣ двѣ: одна *Гозуруборъ*, протекаетъ съ в. стороны города, другая съ ю. отъ Масуля называется *Мосулю-рухань* [2]). Обѣ мелководны и впадаютъ въ Мурдабъ.

Кварталовъ въ городѣ два:

Баля-маалля «верхній кварталъ», и

Паинъ-маалля «нижній», съ бугъа *Печелебей*?

По именамъ кварталовъ называются и мечети съ училищами.

Деревни къ с. отъ Фумена:

д. *Гурдукучи-сентъ*, كربه كوچه سند, близь города;

---

1) Monteith (т. 3, стр. 20) говоритъ, что дворецъ этотъ разрушенъ былъ Ага Мухаммедъ Ханомъ.

2) Говорятъ, что близъ горъ есть древняя кирпичная башня, которая имѣетъ названіе *Рудханъ-сальсале-джаду* رودخان صلصال جادو.

д. *Кумакъ*;

» *Люлеманъ-базаръ* لولمان بازار, съ рѣчкою того же имени (*Кесма*); базаръ бываетъ здѣсь по «субботамъ» *шамбе*.

» *Джиръ-келяшимъ* или *Келяшимъ* جور كلاشم, въ 1 ф. отъ Фумена, до 100 дом. Въ деревнѣ этой собирается ежегодно шелку до 85 батман.

» *Лишабандонъ*;

» *Кясмо-базаръ* كسما بازار, въ $1^1/_2$ фарс., близь Люлемана, до 100 д.; базаръ бываетъ здѣсь по «средамъ» *чагоръ-шамбе*; шелку собирается до 80 батм. О названіи *Кесма* Гмелинъ разсказываетъ слѣд: [1]) «Житель деревни, занимаясь на полѣ жатвою сарачинскаго пшена, увидѣлъ передъ собою нѣкотораго изгнаннаго изъ Турціи святаго, который обратился къ нему съ просьбою дать ему пищи. Поселянинъ сначала отговаривался тѣмъ, что онъ не имѣетъ времени идти домой, но послѣ настоятельной просьбы, и когда святой обѣщался работать за него во время его ухода, отправился. Возвратившись, онъ увидѣлъ, что на всемъ полѣ жатва была окончена, и удивляясь такому чуду, потребовалъ у святаго объясненій. Послѣдній не соглашался удовлетворить его любопытству, и между ними возникла ссора. Поселянинъ бросился на святаго съ ножомъ и отрѣзалъ ему голову. Мимо идущій въ то время Турокъ, чтобы остановить преступленіе, закричалъ *кесма* «не рѣжь»! но, было уже поздно. Это слово *кесма* и осталось за деревней. Святой былъ похороненъ, и ему поставлена каменная гробница, которая находится, говорятъ, и нынѣ. Поле, гдѣ совершилось преступленіе, не засѣевается, чтобы черезъ это не произошло моровой язвы».

» *Халькасаръ*, حلقوسر; كهسر, въ 1 фарс. отъ Фумена.

» *Пасханъ* или *Песоханъ*, до 50 дом., 70 батм. шелку.

---

1) Изъ записокъ Суворова: «Кесма пригорокъ, гдѣ обитаетъ Гиляковъ до 400 дворовъ; (жители) имѣютъ фабрики, (деревня) изобильна хлѣбопашествомъ, болѣе же шелководствомъ. Оружіе хотя и имѣется, но къ воинскимъ дѣламъ жители не способны».

«Отъ Гяскяра до Кесма 28 верстъ; дорога изобильная, по временамъ въ дожди бываетъ грязна, иловата, хотя съ трудомъ, но проѣхать можно и съ тяжелымъ возомъ».

Рукою Суворова: 7, 15 февраля 1780 г.

д. *Касанъ* كاسان, въ 2 фар. отъ города и въ 1 отъ Решта, до 30 дом., 40 батм. шелку.
» *Мулла серо* ملاسرا, въ 1 фарс. отъ Решта, близь Касана, 80 мановъ шелку.
» *Кузегеронъ* كوزه كران, въ 2 ф. отъ Фумена, до 30 дом., 30 ман. шелку.
» *Нудэ* نوده, въ $1\frac{1}{2}$ ф., до 25 д., 40 ман.;
» *Гуробе-насиръ* كوراب نصير, въ 1 ф., 12 дом., 60 ман. шелку.
» *Пешолемъ* پشالم, 80 ман.
» *Мархаль* مرخال, въ 3 ф., 40 ман.;
» *Шахаль* شاه خال, въ $1\frac{1}{2}$ ф. 120 ман.;
» *Махаль* محال, 30 ман.;
» *Довесаръ* دافسار, въ 2 ф., до 35 дом., 80 ман.;
» *Кувазонъ* كووزان; كوزان, 40 ман.;
» *Кугна гуробъ* كهنه كوراب, 80 ман.;
» *Чекусаръ* چكوسر, 30 ман.;
» *Хисмахъ* خسمخ, въ 1 ф., до 250 дом., шелку до 250 ман., пшена до 2000 кути. [1])
» *Махсаль* مغصل, *Махсаръ* مخسر, въ 2 ф., 60 ман. ш.;
» *Молевонъ* مالوان; ماكلوان, близь города, 80 ман.;
» *Фалявонъ* فل اباد, 30 ман.;
» *Рупишь* رود پيش, 80 ман.;
» *Кіявонъ* كيابان; كيابان, 90 ман.;
» *Чиранъ* چيران, 30 ман.;
» *Худошаръ* خدا شهر, въ $2\frac{1}{2}$ ф., до 35 дом., 78 ман.;
» *Гушлямандонъ* گوشلامندان; كوشلوندان, 80 ман.;
» *Бужда* پژده или *Пишдэ* پيش ده, 2 ф., $32\frac{1}{2}$ ман.;
» *Пуинъ* پۏين; بوين, 80 ман.;
» *Хатмэгуробъ* خطميكوراب; خطيب كوراب, 50 ман.;
» *Кяльдэ* كلده, 120 ман.;
» *Джуръ-кяльдэ* جور كلده;
» *Джиръ-кяльдэ* جير كلده;
» *Кяльдэ-куръ* كلده كور;
» *Дугуръ* دوكور 125 ман.;

1) Кути равняется 4 батм.

д. *Фашхамъ* فشخام, 30 ман.;
» *Сумосеро* سه ماه سه راه; صومعه سرا, съ базарамъ, 240 м.;
» *Синъ* سند, близь горъ, въ $2^1/_2$ фар. отъ Фумена, 80 ман.;
» *Чубемешаль* چو مثقال; چوب مشقال, въ $2^1/_2$ ф., 60 ман.;
» *Кугнэсаръ* کهنه‌سر, 30 ман.;
» *Сангебеджаръ* سنکه بجار, близь города, 46 ман.;
» *Гештъ* کشت, 80 ман.;
» *Кальарудханъ* قلعه رود خان, (40 м.) съ горою того же имени, близь которой Имамъ-задэ *Келярмъ*.
» *Ростэкеноръ* راسته کنار, близь города, 80 ман. шел.;
» *Мушатукъ* ماشاتوک, въ $2^1/_2$ ф., 55 ман.;
» *Чапардэ* چپرده, 45 ман.;
» *Кокодэ* کاه کاه ده; کار کده или *Кудэ* کوده, 84 ман.;
» *Дагандэ* دوهنده; دخنده, $32^1/_2$ ман.;
» *Порекіябъ* پارکیاب, въ 2 ф. 80 ман.;
» *Куляпуштъ* کله پشت, 30 м.;
» *Маркянъ* مرکن, въ 3 ф. 12 дом. 25 ман.;
» *Чаманъ* چمن, въ $1^1/_2$ ф. до 45 дом., 90 ман.;
» *Гигосеръ* کیکاسر, 150 ман.;
» *Тюлили* تلیلی, въ 1 ф. отъ Фумена, съ базаромъ *джума*;
» *Минаръ базаръ* مناره بازار, близь Гяскера, въ 4 фарсахахъ отъ Фумена съ разрушенною башнею которая называлась прежде *Чигиль-гуше-Чамани* چهل کوشه چمنی. Говорятъ, что башня эта имѣла въ вышину 75 ханскихъ аршин.
» *Гирдабадъ* کردآباد [1];
» *Малеманъ* مالمان;
» *Пурдэсаръ* پرده‌سر;
» *Хасру-абадъ* خسرو آباد;
» *Джуръ-паскіе* جور پاسکیه;
» *Нуфутъ* نفوت, съ Имамъ-задэ того же имени въ 2 фарс. отъ Решта.
» *Лялекамъ* لیله کام;
» *Али-сера* علی سرا;
» *Кассабъ-али-сера* قصابعلی سرا;

1) Слѣдующія деревни означены въ перс. рукоп.

д. *Мелюсканъ* ملوسكان;
» *Пустинь-сера* پوستين سرا;
» *Мегди-маалля* مهدی محله;
» *Казидэ* قاضی ده;
» *Гоукедэ* كاوكده;
» *Суремъ* سورم;
» *Сіяпиранъ* سياه پيران;
» *Аляле-гурабъ* الاله كوراب;
» *Оберудъ* ابرود;
» *Хушке-нудэганъ* خشكه نودهان;
» *Багбананъ* باغبانان;
» *Памсаръ* پامسار;
» *Гурабе-пасъ* كوراب پس;
» *Джирдэ* جيرده;
» *Шамбе-базаръ* شنبه بازار;
» *Серабестанъ* سرابستان;
» *Джиръ-сендъ* جير سند;
» *Люмдэ* لومده;
» *Танафъ* تنف;
» *Азкямъ* ازكم;
» *Чалюкесаръ* چالوكسر;
» *Сіярудъ* سياهرود;
» *Джирепишханъ* جير پيش‌خان;
» *Керанъ* كران;
» *Лишпаре* ليش‌پاره;
» *Хурембише* خرم بيشه;
» *Фалехъ-абадъ* فلح آباد;
» *Шаледэ* شالده;
» *Шакаль-гурабъ* شكال كوراب; شاهخال;
» *Халиль-сера* حليل سرا;
» *Пишесаръ* پيش‌سار;
» *Касе Ахмеди-ханъ* كاس احمد خان;
» *Беджаръ-кенаръ* بجار كنار;
» *Зеркамъ* زركام;
» *Хуссейнъ-абадъ* حسين آباد;

д. *Джаме-шуранъ* جامه شوران;
» *Джуръ-пишь-ханъ* جور پيش خان;
» *Сегалянъ* صيقلان;
» *Джуръ-белькуръ* جور بلكور;
» *Джиръ-белькуръ* جير بلكور;
» *Пирдэ* پيرده;
» *Джире-гурабъ* جير كوراب;
» *Гескере* كسكره;
» *Футмесаръ* فوقمسر;
» *Шаремъ* شارم;
» *Сенгджу* سنكجو;
» *Міяндэ* ميانده и др.;

Всѣхъ деревень въ Фуменскомъ уѣздѣ считается 146; жители занимаются шелководствомъ, въ нѣкоторыхъ участкахъ сѣется пшеница. Въ Фуменѣ выдѣлывается и извѣстное въ Персіи розовое масло. Маліятъ уѣзда опредѣляется въ 31,000 туман.

Правителемъ Фумена въ послѣднее время былъ Насрулла Ханъ.

Къ ю. з. отъ Фумена въ 4 отъ него фарсахахъ расположенъ въ горахъ *Масулл* ماسوله. Городъ этотъ возвышается надъ уровнемъ моря на 3,500 фут., и по описанію Гмелина по своему мѣстоположенію имѣетъ сходство съ Дербентомъ. Окруженный горами, Масуль представляетъ собою природную крѣпость, хотя не имѣетъ ни стѣнъ, ни воротъ; дома постороены изъ кирпича или глины, и ограждены земляннымъ валомъ. Въ царствованіе Керимъ Хана городъ укрѣпленъ былъ Гидайетъ Ханомъ, который защищался въ немъ $1^1/_2$ года; послѣ того крѣпость была взята Керимъ Ханомъ и созжена. Гидайетъ Ханъ занялся-было впослѣдствіи вновь укрѣпленіемъ Масуля, но перемѣнилъ намѣреніе и перенесъ укрѣпленіе въ *Келярудъ-ханэ*, въ 11 верст. отъ Реша по дорогѣ въ Шефтъ, куда перевезены были и пушки.

Объ основаніи Масуля приводится слѣдующій разсказъ: [1])

1) Гмелинъ, стр. 588.

«Симшитъ Ханъ [1]) отправился въ одно время изъ города *Ямбу?* въ окрестныя съ Масулемъ горы на охоту, и встрѣтивъ на дорогѣ неизвѣстнаго ему человѣка, приказалъ его задержать. Отъ него узналъ онъ, что это былъ бѣдный фуменскій житель, который 7 лѣтъ тому назадъ потерялъ свою корову, и теперь нечаянно призналъ ее между семью коровами, принадлежавшими одному святому. На вопросы фуменца объ этой коровѣ святой отвѣчалъ, что не только одна, но и всѣ 7 принадлежатъ ему, потому что каждый годъ корова его приносила по одной, а потому онъ и возвратилъ всѣ 7. Святой говорилъ между прочимъ, что онъ пришелъ въ горы для того, чтобы окончить здѣсь жизнь, и что тотъ, кто послѣ его смерти построитъ надъ могилою его каменную гробницу, получитъ спасеніе. Когда святой скончался, то онъ, житель Фумена, похоронилъ его, и съ тѣхъ поръ живетъ въ горахъ какъ пустынникъ. Симшитъ пожелалъ видѣть гробницу умершаго. Когда онъ подошелъ къ ней, то она сама собою раскрылась, изъ головы же святаго обвернутой бѣлымъ полотномъ, текла кровь. Симшитъ снялъ полотно и обвязалъ-было голову своею чалмою, но кровь не останавливалась и шла до тѣхъ поръ, пока не положена была прежняя повязка. Видя такое чудо, Симшитъ приказалъ построить надъ могилою святаго каменную гробницу, и тамъ же возвелъ небольшое укрѣпленіе. Гробница находится въ $^1/_2$ в. отъ города по дорогѣ въ Кесма».

Въ Масуля считается 250 домовъ; окрестныя горы славятся желѣзными рудниками, и жители большею частію занимаются кузнечными работами. Изъ рѣкъ извѣстна здѣсь *Халекаи*, которая впадаетъ въ Мурдабъ.

Окрестныя горы называются по имени города. Къ Масуля принадлежатъ 15 деревень; изъ нихъ болѣе другихъ извѣстны:
д. *Лякесаръ*, близь р. Халекаи.
» *Шамбе-базаръ*?
« *Киша-халя* и др. Въ деревняхъ собирается шелкъ; жители занимаются кромѣ того пчеловодствомъ; продаютъ сыръ, масло и т. п.

1) *Джемшидъ-ханъ*, 911 = 1583 г. См. Абуль-Фетахъ-Фумени, стр. 12.

Маліятъ Масуля 1000 тум. Изъ Масуля идетъ дорога въ Тавризъ и въ Халхалы черезъ Хероу.

Шефтъ, состоитъ изъ трехъ кварталовъ:

Шальдэ?

Шефтэ душамбе базаръ, базаръ по «вторникамъ».

Пенчь-шамбе базаръ, съ двумя училищами: *Пиляга* или *Бенъ ага* اغا ابن; پیلاغا и *Сеидъ-ханъ-хакемъ*, съ бугъа *Ага сеида шерифъ* اغا سید شریف, потомка Имама Мусы Казима, къ которому отправляются на зіяретъ.

Въ окрестностяхъ города, на вершинѣ горы находится Имамъ-задэ *Исхака* اسحق, также потомка Имама Мусы [1]).

Изъ рѣкъ протекаютъ въ Шефтѣ, *Пасханъ* پسیخان и *Кугерудъ* کوهرود; обѣ впадаютъ въ Мурдабъ.

Къ Шефту принадлежатъ:

д. *Усмавенданъ* عثماوندان;
» *Мардаке* مردقه;
» *Насиръ маалля* نصیر محله;
» *Шальманъ* شالمان;
» *Бедау* بداو;
» *Ляфе бенданъ* لغه بندان;
» *Сефидъ-мазки* سفیدمزکی;
» *Сіямазки* سیاه‌مزکی;
» *Кысба* قصبه, съ базаромъ *душамбе*;
» *Зульпиранъ* ذوالپیران;
» *Кысбе-маалля* قصبه محله;
» *Миръ-маалля* میر محله;
» *Шейхъ-маалля* شیخ محله;
» *Сегалянъ* صیقلان;
» *Кумсаръ* کومسار;
» *Чумача* چاچا;
» *Насиранъ* ناصران;
» *Миръ Мухаммедъ сера* پیر محمد سرا;
» *Хурремъ абадъ* خرم آباد;

1) Гмелинъ говоритъ (стр. 584), что «къ з. отъ Шефта, къ Масуля, находятся остатки сторожевыхъ башенъ и землянаго вала отъ того древняго города *Ямбу*, въ которомъ 300 лѣтъ тому назадъ имѣлъ мѣстопребываніе Симшитъ Ханъ. На томъ мѣстѣ, гдѣ нынѣ Рештъ, Симшитъ имѣлъ свой замокъ».

д. *Шахнэшинъ* شاه نشين;
» *Чуташанъ* چوتاشان;
» *Чубаръ* چوبر;
» *Дурханъ* دُرخان;
» *Талянанъ* طلاقان;
» *Гуль-серанъ* كل سران;
» *Хатибанъ* خطيبان;
» *Кульванъ* كولوان;
» *Хуртумъ* خورتوم;
» *Резашъ* رزاش, при подошвѣ горъ. Въ деревнѣ этой находится *аситанэ Султана Салюка ибнъ Вагаба* سلطان سالوك ابن وهب, къ которому ходятъ на зіяретъ [1]).

Изъ яйлаковъ извѣстны:

» *Кямбу* كم بو, въ 4 фарс. отъ Шефта, мѣстопребываніе *Хакемъ-нэшина*, (начальника магала).
» *Афиръ-сера* افرسرا;
» *Аромго* آرامكان;
» *Шимречаль* شمر چال;
» *Шефтэ рупишь*;
» *Атишго*;
» *Аскедэ*;
» *Уманно*.

Всѣхъ деревень считается 110. Жители занимаются шелководствомъ [2]), пчеловодствомъ и скотоводствомъ; въ нѣкоторыхъ деревняхъ сѣется и пшеница. Въ окрестныхъ горахъ водятся тигры, барсы, волки, медвѣди, лисицы; также встрѣчается много фазановъ (каркауль), куропатокъ и др.

Маліятъ Шефта 3,500 тум.

Отъ Шефта до Фумена считается 2 фарс., до Решта 3. Къ магалу Кудумъ принадлежатъ:

д. *Имамъ-задэ-Гашимъ*, до 30 дом., при подошвѣ горъ и Сефидруда, въ 5 ф. отъ Решта. Имамъ-задэ находится близь деревни въ лѣсу. Въ деревнѣ есть каравансерай.

1) Исторія Султана Салюка ибнъ Вагаба, рукоп. Азіатск. Музея.
2) О шелководствѣ въ Шефтѣ см. Гмелинъ, ч. 3, стр. 548 и слѣд.

д. *Сереванъ*;
» *Казіянъ*;
» *Шагристанъ*, съ Имамъ-задэ и мечетью.
» *Кудумъ* كدم, въ 6 Ф. отъ Решта, до 40 дом., съ нѣсколькими камышевыми лавками и *чапаръ-ханэ*, «почтовою станціею».
» *Эйнаваръ?*
» *Базаръ-шахъ-агаджи*;
» *Душамбе-базаръ*;
» *Гувена* или *Дэйбуна*;
» *Саресенгеръ*, и др.

Большая часть этихъ деревень встрѣчаются на пути изъ Решта въ Рудбаръ.

РУДБАРЪ.

Рудбаръ отстоитъ отъ Решта на 12 фарсаховъ и расположенъ въ горахъ близь р. Кызылъ-узень. Въ городѣ считается 797 домовъ, 7 аситанэ Имамъ-задэ, до 50 лавокъ и нѣсколько каравансераевъ. Рудбаръ весь скрывается въ садахъ виноградныхъ, лимонныхъ и др., славится же въ особенности деревьями оливковыми, изъ которыхъ добывается здѣсь масло, и также выдѣлывается мыло. По имени оливки и городъ имѣетъ названіе *Зейтунэ-Рудбаръ* زیتون رودبار «оливковый Рудбаръ». Обширные сады съ оливковыми деревьями находятся при соединеніи рѣкъ Кызыль-узеня и Шахруда, и при впаденіи ихъ въ Сефидрудъ, гдѣ узкій горный проходъ извѣстенъ былъ въ древнія времена подъ именемъ Гирканскаго (Fauces Hyrcaniae). Въ горахъ находятся рудники мѣдные и каменный уголь.

Изъ деревьевъ растутъ въ окрестностяхъ сладкіе гранаты, инджирь, зардалю, алюча, яблоки, шаптала и др.

Къ Рудбару относятся деревни:

д. *Али-абадъ* علی اباد, въ 13 фарс. отъ Решта, до 50 д., замѣчательна оливковыми деревьями. Многіе изъ жителей занимаются чарвадарствомъ.

» *Ализе* الیزه;

» *Кушкъ* کوشک, въ этой деревнѣ жители занимаются приготовленіемъ пороха.

» *Камбаръ* کامبر;

» *Сархунъ* سرخون;

» *Келясъ* کلاس, въ 13 фарс. отъ Решта, до 15 дом.;

д. *Фильдэй*, *Пиледэ* или *Филедэ*, پیلده; فیلده съ Имамъ-задэ и мечетью. Въ деревнѣ этой до 20 лавокъ и *корханэ* کارخانه, «заводъ» для добыванія оливки.

» *Дорестанъ* دارستان;

» *Дэйкого*, دوکاهه, въ 12 Ф., до 70 дом.;

» *Люа* لووه, *Ляка* لاکه, въ 11 Ф. отъ Решта, до 60 дом. Говорятъ, что въ Люа есть сѣрный горячій родникъ.

» *Хулембу*, خولومبو въ 10 Ф. отъ Решта.

» *Такилимъ* تکلیم, въ 9 Ф., до 50 дом.;

» *Ганджа* کنجه, въ 9 Ф., до 40 д. Большая часть жителей чарвадары.

» *Кязань* کزن;

» *Джубенъ* или *Джуванъ* جوبن, въ 10 Ф., до 50 д. Въ окрестностяхъ деревни сѣется пшеница.

» *Исфендіяръ-мерзъ* اسفندیار مرز;

» *Кялюрезъ* или *Кялюразъ* کلورز, до 20 д.;

» *Пуштэ* پشته;

» *Рогдоръ-пуштэ* راهدار پشته, въ 8 Ф. отъ Решта, до 30 д.; многіе изъ жителей чарвадары.

» *Пири* پیری;

» *Шамомъ*, *Шамо* شمام, въ 9 Ф., до 40 д.;

» *Форакъ*;

» *Чарья* چریه;

» *Иманъ-абадъ* ایمن آباد;

» *Керарудъ* کرارود;

» *Хулюкъ-кяшъ* или *Хулякъ* خولك, въ 6 Ф., до 30 д. Въ окрестностяхъ сѣется пшеница; жители занимаются также шелководствомъ.

» *Ускулекъ* اسکولك;

» *Рустэмъ-абадъ* رستم آباد, въ 9 фарс., съ каравансераемъ и *чапаръ-ханэ* «почтовою станціею». Каравансерай построенъ на возвышенномъ мѣстѣ и окруженъ гранатовыми деревьями.

» *Рештэрудъ* رشت رود, въ 6 Ф.; жители занимаются шелководствомъ и сѣютъ пшеницу.

Къ Рудбару принадлежитъ всего 46 деревень, которыя раздѣляются на кишлаки и яйлаки. Главное занятіе жителей

состоитъ въ добываніи оливокъ и въ скотоводствѣ. Шелку собирается въ годъ до 50 батм. Въ Рудбарѣ считается быковъ и коровъ до 1,000, овецъ до 21,000, катеровъ или вьючныхъ лошадей до 700. Маліятъ магала 1500 тум. Мѣстные жители говорятъ по татски تاتی, на особомъ гилекскомъ нарѣчіи и также знаютъ по персидски.

По дорогѣ изъ Решта въ Рудбаръ по берегу рѣки *Джаганнумъ дарря* встрѣчаются деревни:

д. *Гильпурдэсаръ*, въ 1 Ф. отъ Решта;
» *Душамбе-базаръ*, въ 2 Ф.;
» *Шахъ-агаджи*, съ каравансераемъ.
» *Кудумъ*;
» *Имамъ-задэ-Гашимъ*; (или на д. *Серевань*). Въ 1 фарс. отъ Имамъ-задэ [1]) слѣдуетъ переходъ черезъ р. *Сіярудъ*, на которой построенъ каменный мостъ. Дорога пролегаетъ близъ р. Сефидруда по горнымъ скаламъ, и для проѣзда весьма затруднительна. На пути встрѣчаются двѣ рѣчки, впадающія въ Сефидрудъ; черезъ нихъ переправляются въ бродъ; влѣво видна снѣжная вершина *Дерфека*.
» *Погулеваръ*, въ 1 Ф. отъ Сіяруда съ *рогдоръ ханэ* «заставою»; въ 1 Ф. отъ деревни протекаетъ р. *Келярудъ*. Мѣстность покрыта лѣсомъ; изъ деревьевъ встрѣчаются преимущественно гранатовыя; дорога по отлогой поверхности близь Сефидруда.
» *Рустэмъ-абадъ*, въ 9 Ф. отъ Решта [2]). Деревья на пути болѣе оливковыя.
» *Джувенелядъ* или *Джубенъ*, до 50 д.;

---

1) «Отъ Имамъ-задэ-гашима до Рустэмъ-абада 28 в.; дорога степная, корму и воды достаточно, также и лѣсу. Прямою дорогою вправо проѣхать на легкѣ возможно, съ тягостію же оставя правую дорогу держатся влѣво; переправясь черезъ Сефидрудъ мѣстахъ въ 6, проѣхать удобно». Изъ зап. Суворова, стр. 2. 1780 г.

2) Изъ запис. Суворова: «Рустэмъ-абадъ гостинный дворъ, гдѣ останавливаются проѣзжающіе. Жителей кромѣ одного харчевника никого нѣтъ, двѣ большія деревни вправо, верстахъ въ 5, 6; въ нихъ живутъ Персіяне, отъ которыхъ удобно можно достать киржимы если потребно будетъ въ водополь переправиться черезъ Сефидрудъ. Отъ Рустэмдара до Менджиля 22 версты, дорога гориста и камениста, съ тягостію проѣхать невозможно. Путь для проѣзда съ тягостію встрѣтится по дорогѣ влѣво отъ р. Сефидрудъ, по

д. *Гянджа;*
» *Рудбаръ.*

Въ зимнее время дорога въ Рудбаръ весьма тяжелая. Рахметъ-абадъ состоитъ изъ участковъ:

Халимеджанъ جان حليمه.

Шейхъ-Али-тусе شيخ علی طوسه, съ рѣчкою того же имени; впадаетъ въ Сефидрудъ.

Гукенэ كوكنه.

Шерби-джаръ شربی جار, съ рѣчкою.

Баракуръ براكور.

По булюку протекаютъ кромѣ того рѣчки:

Огузебанъ اقوزبن, *Али-шахрудъ* علی شاه‌رود, *Куртумъ* كرتوم, и др.; всѣ впадаютъ въ Сефидрудъ.

Деревни раздѣляются на *яйлаки* и *кишлаки.*

Яйлаки:

д. *Мерджанъ-абадъ* مرجان آباد;
» *Наудэ* نوده;
» *Хушабхуре* خوش‌آب خوره;
» *Чальсераки* چال سراكی;
» *Келявезанъ* كلوزن, гдѣ живетъ правитель (*Хакемъ-нэшинъ*) Рахметъ абада.

Изъ другихъ деревень извѣстны:

д. *Ширанъ* شهران, съ рѣчкою того же имени.
» *Тутэкбунъ* توتك‌بن;
» *Ширку* شير كوه;
» *Истальхе-чанъ* اسطلخ چان;
» *Фетэку* فتكوه;
» *Кушкечанъ* كوشكچان;
» *Кулюсъ-ферушъ* كلوس فروش;
» *Рудханэ* رودخانه;
» *Пуштэ-ганъ* پشت هان;

которой по прошествіи мая ѣздятъ съ тягостію; берегъ рѣки всегда бываетъ видѣнъ на разстояніи не болѣе полуверсты».

«Менджиль, персидская деревня, въ ней до 100 дом., принадлежитъ амберлинскому хану».

д. *Кіябадъ* آباد كيا;
» *Насби* نصفی, съ рѣчкою *Кугерудъ-насби* كوهرود نصفی, которая впадаетъ въ Сефидрудъ.
» *Фетэлекъ* فتلك;
« *Кильварзъ* كل ورز;
» *Талябаръ* طلابر;
» *Кельдіянъ* كلديان;
» *Віе* ويايه;
» *Келяштаръ* كلشتر, съ рѣчкою, въ 12 фарс. отъ Решта, до 50 дом. Многіе изъ жителей чарвадары. Близь деревни и Сефидруда находится родникъ съ горячею водою.
» *Харзевиль* خرزه‌بيل; خرزويل, близь *Менджиля*, съ Имамъ-задэ *Ибрагима*, сына Имама-Зейнуль-Абедина. Рѣчка *Харзевиль* впадаетъ въ Сефидрудъ.

Въ Рахметъ-абадѣ живутъ слѣд. племена:

Таифеи-хакемъ طايفهٔ حاكم;
Пиръ-аслю پير اصلو;
Дуганлу دوغ‌كانلو;
Валилу ولی‌لو;
Джаманлу جمع‌كانلو;
Карханлу قرخ‌كانلو.

Племена эти говорятъ на курдскомъ нарѣчіи, по татски, гилекски и частію по персидски; они занимаютъ деревни: *Келяя* كلايه, *Али-абадъ* علی آباد, *Сандасъ*, *Хакемъ-нэшинъ* سندس حاكم نشين, *Диверудъ* ديورود, и нѣкоторыя другія.

Въ *Рахметъ-абадъ-Сандасъ* живетъ до 100 семействъ, плем. *Амарлю* عمارلو.

Домовъ въ Рахматъ-абадѣ 594, Имамъ-задэ и бугъа 18.

Жители занимаются земледѣліемъ, скотоводствомъ, шелководствомъ, преимущественно же добываніемъ оливковаго масла.

Шелку собирается въ годъ до 85 батм.

Въ булюкѣ считается овецъ и барановъ до 25,000 шт.;

быковъ и коровъ до 1,500. Маліятъ Рахметъ-абада 475 тум., съ деревнями до 3,000 тум.

Въ окрестныхъ горахъ водятся тигры, барсы, медвѣди, волки, лисицы и др. Изъ деревьевъ кромѣ оливковыхъ растутъ: дубъ, азадъ, шемшодъ, шабхусъ, *наунечъ* نونيچ, — родъ краснаго дерева, орѣхъ, инджирь, гранатъ, яблочныя, тутовыя, зардалю, горькій миндаль-*бадами-тальхъ* بادام تلخ и др.

Менджиль منجيل, къ ю. отъ Рахметъ-абада, занимаетъ нагорное мѣстоположеніе и называется городомъ. Высота его надъ поверхностію моря опредѣлена въ 500 фут. [1]) Менджиль славится оливковыми деревьями, которыя растутъ здѣсь въ большомъ количествѣ. Оливковое масло мѣстные жители добываютъ впрочемъ въ очень незначительной мѣрѣ, и притомъ они не имѣютъ для этого хорошихъ заводовъ. Менджиль извѣстенъ за тѣмъ своимъ мостомъ, который построенъ нѣсколько лѣтъ тому назадъ рештскимъ муштэидомъ Хаджи-Муллою-Рафи. Мостъ этотъ находится на рѣкѣ Шахрудъ, и Персіяне разсказываютъ объ немъ какъ о совершенствѣ въ архитектурномъ искусствѣ. По описанію путешественниковъ, менджильскій мостъ не представляетъ однако ничего замѣчательнаго; онъ построенъ изъ кирпича, на 9 аркахъ; [2]) перила его состоятъ изъ тонкихъ жердей, и только въ нѣкоторыхъ мѣстахъ уцѣлѣли прежнія старыя стѣны. Посрединѣ мостъ уже обвалился; переправляются черезъ него обыкновенно по утрамъ въ тихую погоду, потому что до заката солнца, изъ ближнихъ ущелій постоянно дуетъ сильный вѣтеръ, и перила моста колеблются. Говорятъ, что въ Менджилѣ узнаютъ сторону *кыбля* قبله (куда обращаются въ молитвахъ), по оливковымъ деревьямъ, которыя на ю. всѣ согнулись отъ вѣтра. Около Менджиля сходятся глубокія горныя ущелья, въ нихъ быстро несутся рѣки *Шахрудъ* и *Кызылъ-узень*. Рѣка *Кызылъ-узень* получаетъ начало въ горѣ *Балказъ*. Окрестныя горы высокія и каменистыя.

Въ Менджилѣ есть Имамъ-задэ *Тагира*, с. Имама Мусы Казима.

---

1) Rawlinson, стр. 61.

2) См. журналъ «Время», іюль 1862 г., Письма Доктора М.

Отъ Решта до Менджиля считается 18 фарс.; пріѣзжаютъ на 3-й день. Станціями служатъ: 1) Кудумъ, 2) Рустэмъ-абадъ и 3) Менджиль; всѣ онѣ отстоятъ одна отъ другой на 6 фарс.

Менджиль относится къ числу деревень участка или округа ولايت *Амарлю* عمارلو, и *Баба-Мансуръ* بابا منصور. [1]) Племена этихъ названій (Амберлинцы) переселены были въ верхній Гилянъ изъ Турціи روم въ царствованіе Шаха Измаила, и занимаютъ повидимому часть страны, гдѣ прежде жили послѣдователи извѣстной секты Ассассиновъ [2])

Амарлю подраздѣляются на слѣдующія племена:

Таифеи-Валиханъ طايفه وليخان;
Бишанлу بي‌شانلو;
Шахкаланлу شاهقلانلو;
Махмудлу محمودلو;

Чагаланлу چغّلانلو;
Чахамлу چاخم‌لو;
Титиканлу تي‌تي‌كانلو;
Мирзаханлу ميرزاخانلو;

Таифеи Казимъ-ханъ и *Наурузъ-ханъ бакули ханъ* طايفهٔ كاظم خان ونوروز خان باقلى خان;

Каббе-кераилу قبّه كرانلو;
Менджилиго-бодарлу منجيليها بادرلو;
Шамканлу شمكانلو.

Къ Амарлю и Баба-Мансуръ относятся деревни:

д. *Люшанъ* لوشان,
» *Наме-куранъ* نمه كوران;
» *Хульхобъ* خولخواب;
» *Келюрдэре* كلوردره;
» *Сенгерудъ* سنگ‌رود, съ теплымъ родникомъ;
» *Сукуре* سوكوره;
» *Парубаръ* پاروبار;
» *Покдигъ* پاكده;
» *Ускубунъ* اسكوبن;

1) Персидск. рукоп.
2) См. исторію Ассассиновъ Гаммера.

д. *Джиринде* جيرن‌ده [1]), кишлакъ;
» *Міянэ-кушкъ* ميانه كوشك;
» *Айни-дэ* عين ده;
» *Биверзинъ* بى‌وزرين [2])
» *Юкунэмъ* يوكنم;
» *Наве* ناوه;
» *Харпу* خرپو;
» *Віе* وى‌يه;
» *Ляе* لايه;
» *Кялишамъ* كلشم;
» *Анбаве* انبوه;
» *Азхаркамъ-барасе* ازخركام برسه;
» *Нашъ* ناش;
» *Пуштэ-кялянъ* پشته كلان;
» *Нугъ-диъ* نه ده;
» *Гилянъ-кяшъ* كيلان كش;
» *Таляку* طالاكو;
» *Ліяваль* لياول;
» *Машъ-міянъ* ماش ميان;
» *Кіяшъ* كياش;
» *Ваталь* واطل;
» *Чамаль* چمل;
» *Купуль* كپل;
» *Сибинъ* سى‌بن;
» *Гирдэвише* كردويشه.
Деревни *Баба Мансуръ-амарлю* بابا منصور عمارلو?
» *Зикабаръ* زكابر;
» *Куартъ* كورط;
» *Кешнэ-рудъ* كشته رود;
» *Тутэкъ-чаль* توتك چال;

1) Monteith говоритъ (стр. 15) что деревня эта служитъ границею съ Казвиномъ и отстоитъ отъ д. *Беринзини* (Berinzini въ 28 миляхъ, отъ Менджиля) на 36 миль. Далѣе, на ю., — по берегу р. Шахруда, миляхъ въ 60 отъ Менджиля, находятся остатки укрѣпленій и башни построенныхъ въ древнія времена сектою *Гассанидовъ*. Основателемъ этой секты считается *Гассанъ* (Hassan), который признается за Имама. *Гассаниды* или *Ассасины* (*Assassins*), были преслѣдуемы *Гулагу-ханомъ*, который взялъ у нихъ крѣпость. Отъ укрѣпленій остались нынѣ однѣ стѣны и за тѣмъ резервуаръ».

2) Monteith; Berinzini.

д. *Тіянъ-дэштъ* تیان دشت;
» *Какустанъ* کاکوستان;
» *Кирва* کیروه;
» *Пашамъ* پاشام;
» *Дайнакъ* دی نك;
» *Чельвашкъ* چلواشك;
» *Петэль* پتل;
» *Кемаль-дэ* کمال ده;
» *Нарендэ* نارن ده;
» *Курерудъ* کوره رود;
» *Зардэ-кяшъ* زرده کش;
» *Дэшти-резъ* دشت رز;
» *Тэмурасъ-абадъ* طهورث آباد;
» *Кенкери* کنکری;
» *Кулягъ-джубъ* کله جوب;
» *Кукечинъ* کهکه چین;
» *Тэскинъ* تسکین;

Деревни раздѣляются на кишлаки и яйлаки; всѣхъ домовъ 2,100. Жители занимаются земледѣліемъ и скотоводствомъ; барановъ и овецъ считаютъ у нихъ 3,150 головъ; быковъ и коровъ 11,245. Маліятъ 3,000 туман. Мѣстное нарѣчіе въ Амарлю курдское; жители знаютъ также по гилекски и частію по персидски.

Въ Амарлинскомъ участкѣ находится до 20 горячихъ ключей; изъ нихъ есть, говорятъ, одинъ родникъ такого свойства, что отъ воды его умираетъ всякое животное.

Ханство Шандэрминъ شاندرمین къ с. отъ Масуля близь Мурдаба; въ длину на 1 фарс., въ ширину до горъ фарсаховъ на 7.

Къ Шандэрмину относятся:

д. *Битэнъ* или *Битамъ*;
» *Умалъ*;
» *Улямъ*;
» *Чамуштуджанъ*;
» *Шахши;*
» *Исозое?* и др.

Деревни раздѣляются на кишлаки и яйлаки; въ военное время изъ Шандермина поставляется 150 туфенгчи. Жители занимаются земледѣліемъ, скотоводствомъ, пчеловодствомъ и шелководствомъ.

Ханство Талышъ-дулябъ и Гиль-дулябъ по берегамъ Мурдаба и Каспійскаго моря; въ длину фарсаха на 4, въ ширину до горъ фарсаховъ на 7.

Въ Мурдабъ впадаютъ слѣд. рѣчки:

» *Малекъ-хале* ملك خاله;
» *Беджаръ-хале* بجار خاله;
» *Кечелекъ* كچلك;
» *Сефи-хале* صفى خاله;
» *Шиль* شيل;
» *Керганъ* كركان. Рыбная ловля въ нихъ сдается за 280 тум.

Въ море впадаютъ:

р. *Миляруд* ملارود;
» *Ашуръ-кендъ* عاشور كند, на ¼ фарс. отъ Миляруда;
» *Шефа-рудъ* شفا رود;
» *Сендіянъ* سنديان;
» *Наукендэ* نوكنده;
» *Альджамъ* или *Алькамъ* آلكام;
» *Семберъ-чале* или *Симбаръ-хале* سيمبر خاله;
» *Дунья-чаль* دنيا چال, на границѣ съ ханствомъ Ассалымъ. Рыбная ловля въ рѣчкахъ сдается за 300 тум.

Къ Талышъ-дулябу принадлежатъ деревни:

д. *Паре-саръ* پره‌سر;
» *Халхальянъ* خالخاليان;
» *Кедустанъ* كه دوستان;
» *Урдэджанъ* اردهجان;
» *Чеку* چكو;
» *Чарочь* چاروچ, на горѣ того же имени.
» *Мазупуштъ* مازوپشت;
» *Дариговъ* دره‌واز;
» *Ришанъ* ريشان, въ ½ фарс. отъ берега моря;
» *Пуналь* پونل, *Паинъ-пуналь*, между рр. *Чапсера* и *Шефарудъ*, въ 1 ф. отъ берега моря. Въ Пуналѣ живетъ правитель Та-

лышъ-дуляба. Въ зимнее время дорога изъ Пуналя въ Халхалы خلخال идетъ черезъ д. *Сендэдэ* سندده; лѣтомъ на дд.: *Арда* اردَه и *Дэштэ-даманъ* دشت دامان. Отъ берега моря до Халхалы считается 10 фарс. Въ *Паинъ-пуналѣ* Имамъ-задэ *Гарибебенбэ.*

д. *Аланъ* الان;
» *Галышъ маалля* محله كالش;
» *Бишесара* بيشه‌سرا;
» *Сіяби* سياه‌بيل;
» *Дуранъ-міянэ-рудханъ* دوران ميان رودخان;
» *Саракь* سرك;
» *Дэштэминъ* دشت‌مين;
» *Ширъ-бечепиръ-Имамъ-задэ* شير بچه‌پير امام زاده;
» *Чарвадэ* چاروا ده, и др.

Изъ яйлаковъ извѣстны:

д. *Васка* واسكا;
» *Паркамъ* پاركام;
» *Минэрудъ* مينه‌رود;
» *Серагили* سراكيلى;
» *Раушанъ-дэ* روشن ده, до 60 д.;
» *Аревештъ* اره‌وشت;
» *Баранъ* برن;
» *Амиреку* اميركوه до 100 д.;
» *Тавиля-гуванъ* توله كوان;
» *Куле* كوله;
» *Дэште-даманъ* دشت دامان;
» *Аручуль* اروه‌چول;
» *Синдэ* سنده или *Синдэ-дэ* سده ده, въ 6 ф. отъ Пуналя.
» *Риначъ* ريناچ, въ 3 ф. отъ Халхалы, въ 6 отъ Пуналя.
» *Испитъ* اسپيت;
» *Арустанъ* عروستان;
» *Ренъ-абъ* رنك آب;
» *Барзеку* برزه‌كوه, съ двумя Имамъ-задэ;
» *Аби-кенаръ* اب كنار, близь р. Чапрудъ сера, называется магаломъ.

д. *Сангесаръ* سنگ‌سر;
» *Хошаббаръ* خاشابر, близь горъ. Въ деревнѣ этой живетъ племя *Хошабаръ*, или *Хошеваръ*, получило, говорятъ, названіе оттого что одинъ изъ предковъ этого племени имѣлъ домъ въ которомъ «дверь» *баръ* بر сдѣлана была изъ «кости» *хошъ* خاش. Всѣхъ Хошеваръ въ Талышь-дулябѣ считаютъ до 250 семействъ; между ними находятся до 30 семействъ Ширазцевъ, которые переселились сюда изъ Шираза. Они слѣдуютъ сунитской религіи.

Къ Гиль-дулябу принадлежатъ слѣд. деревни:

д. *Чабеджаръ* چابجار;
» *Ченгиранъ* چنگیران;
» *Дарсера* دارسرا;
» *Гилечалянъ* کیل چالان, въ 2 Ф. отъ берега моря.
» *Сеидъ-шарефшо* سید شرف‌شاه, съ Имамъ-задэ *Джаафара Садыка*, къ которому ходятъ на зіяретъ.
» *Шанэпаверъ* شانه‌پاور; говорятъ, что близь этой деревни находятся развалины древней башни того же имени, вокругъ которой ровъ съ водою.
» *Сіявезанъ* سیاه‌وزان;
» *Кячлекъ* کچلك;
» *Секамъ* سکام;
» *Рудбаръ-сера* رودبارسرا, близь р. Чапсера, при подошвѣ горъ.
» *Таремсера* طارم‌سرا;
» *Шейхсера* شیخ‌سرا;
» *Адамъ-сера* آدم سرا;
» *Сасанъ-сера* ساسان سرا;
» *Лякгаръ-сера* لکتار سرا;
« *Сіябуляшъ* سیاه‌بولاش;
» *Ризвандэ-гарибе-бендэ* رضوان‌ده غریب بنده;
» *Рудпуштъ* رودپشت;
» *Мамдуканъ* ممدوکان;
» *Русаръ* روسر;
» *Химе-сера* خیمه سرا;
» *Ашуръ-кендъ* عاشور کند, съ рѣчкою того же имени.
» *Шефарудъ* شفارود, съ рѣчкою.

д. *Бекъ-задэ-маалля* محله بك زاده;
» *Сендіянъ* سنديان, съ рѣчкою.
» *Шешку* شاشكو, выше р. Шефарудъ, близь берега моря.
» *Алькамъ* آلكام;
» *Симбаръ-хяле* سيمبر خاله
» *Наукендє* نوكنده } съ рѣчками того же имени.
» *Дуньячаль* دنياچال, на границѣ съ Ассалымомъ.

Въ Талышъ-дулябѣ и Гиль-дулябѣ считается всего 2,849 домовъ и народонаселенія 14,644 чел. Всѣхъ Имамъ-задэ и аситанэ 45; бугъа 5; мельницъ 26. Жители Талышъ-дуляба большею частію *суннаты*, жители Гиль-дуляба—*шіиты*. Въ военное время полагается, чтобы деревни Талышъ-дуляба поставляли 150 ч. туфенгчи. Талышинцы извѣстны впрочемъ какъ опытные стрѣлки и, говорятъ, ханъ ихъ въ состояніи собрать во всякое время до 5,000 чел. Жители занимаются земледѣліемъ, пчеловодствомъ, шелководствомъ и скотоводствомъ. Барановъ считается до 12,000 шт., лошадей до 1,200. Пшеницы собирается въ годъ до 58,500 хальвар., меду до 600 батм., шелку 2,515 батм. Въ горахъ водятся барсы, тигры, волки, медвѣди, лисицы, шакалки, олени, фазаны, куропатки и др.

Талышинцы говорятъ по турецки, гилекски и частію на перс. яз.

Ханство Ассалымъ اسالم, занимаетъ въ ширину фарсаха 2, въ длину до Халхалы 10 фарс.

Къ Ассалыму относятся:

д. *Гиосеръ* كيكاسر;
» *Халесера* خال‌سرا;
» *Алаланъ* الالان;
» *Наварудъ* نواورود, съ рѣчкою тото же имени и базаромъ *якъшамбе* «понедѣльникъ».
» *Кисамъ* كسم;
» *Лятаи* لاتاى;
» *Кіясера* كياسرا, мѣстожительство Хана.
» *Куле-сера* كوله سرا;
» *Такы* تاكى;

Изъ яйлаковъ извѣстны:

Нау نو;

Люмиръ لومير;

Алла-ди الله ده, и др.

Домовъ въ Ассалымѣ считается 791, всѣхъ жителей Талышинцевъ и Гилековъ 4,240 ч., большая часть изъ нихъ сунниты. Въ военное время деревни поставляютъ 50 ч. туфенгчи. Пшеницы собирается до 25,000 хальваровъ, меду 650 батм., шелку 150 батм. Ассалымскій шелкъ есть самый послѣдній сортъ. Рыбная ловля въ рѣчкахъ сдается на откупъ за 200 туман. Въ горахъ водятся тѣ же роды животныхъ и птицъ какія въ Талышь-дулябѣ. Отъ берега моря горы отстоятъ фарсаха на 2. Изъ Ассалыма идетъ дорога въ Халхалы черезъ Хероу; въ Ардэбиль черезъ Акъ-эвляръ.

Ханство Керганрудъ كركان رود, вдоль прибрежья фарсаховъ на 8, до рѣчки *Карасу* قراسو, пограничной съ Астаринскимъ участкомъ.

Къ Керганруду принадлежатъ слѣд. деревни:

д. *Вазне* وزنه;

» *Пэмиръ* غمير, съ рѣчкою того же имени, при подошвѣ горъ, извѣстныхъ подъ именемъ *Пэмиръ-даги* غميرداغى, или *Куги-пэмиръ* كوه غمير;

» *Чуваръ* چوار;

» *Гавикъ* هويك;

» *Бурме-сера* بورمه سرا;

» *Шилеваръ* شلوار, съ озеромъ по имени *Пелясли* پلاس لى.

» *Хатибъ-сера* خطيب سرا, съ рѣчкою, при подошвѣ горъ. Въ деревнѣ находится Имамъ-задэ *Миръ-Азима* مير عظيم.

» *Лисаръ* ليسار, при подошвѣ горъ, на вершинѣ которой находится древняя башня, съ прочными стѣнами, построенная въ первыя времена Ислама. Въ башнѣ есть бассейнъ; вода въ него проведена посредствомъ резервуаровъ [1]).

» *Герадэшть* هرادشت;

» *Мамдэваръ* ممدوار;

1) Monteith; стр. 25.

д. *Калябунъ* قلعه بن, близь горы, на которой построена была говорятъ, башня того же имени.
» *Дарекари* دره‌کاری;
» *Хаджа-кари-баля* خواجه کاری بالا;
» *Пуштэ* پشته;
» *Джемикунъ* جیکوه;
» *Гирдабъ-узень* کرداب اوزن;
» *Наванъ* ناوان;
» *Суре-пуштъ* سوره پشت;
» *Туль-гилянъ* طول کیلان;
» *Шакяръ-дэштъ* شکر دشت;
» *Рикъ* ریک, кишлакъ Кергапрудскаго Хана.
» *Тулерудъ* طول‌رود;
» *Джуляндянъ* جولاندان;
» *Куге-кари* کوهه کاری;
» *Ренгъ-реш-ханэ* رنگ رش خانه;
» *Сидэки* سیده‌کی;
» *Таки* تاکی;
» *Джукендянъ* جوکندان;
» *Хиндуа-керянъ* هنده کران;
» *Курдэбиджаръ* کردبی‌چار;
» *Кельфарудъ* کلفرود;
» *Хіянъ* حیان;
» *Хадже-кари-паинъ* خواجه کاری پایین;
» *Тульреджъ* طول‌رج;
» *Арадэштъ* ارادشت;
» *Турепуштъ* طوره پشت;
» *Наальки* نعلکی;
» *Галышъ* کالش;
» *Шебянъ* شبان;
» *Нольбандъ*, съ аситанэ Султана *Сейнаки*?
» *Кахърудъ*;
» *Халифъ-сера*, или *Хале-сера*, *Гиль-сера*.
» *Хевиръ* на берегу рѣки того же имени, близь берега моря.
» *Керганрудъ*, близь берега моря.

Яйлаки:

д. *Акъ-эвляръ* آق ايولر, яйлакъ Керганрудскаго Хана, въ 4 Ф. отъ Керганруда. Деревня замѣчательна орѣховыми деревьями.

Къ Акъ-Эвляру относятся:

» *Міянку* ميان كو;
» *Шалевешь* شلهوش;
» *Резань* رزان;
» *Марьянъ* مريان;
» *Дизко* ديزكا;
» *Курмаръ* كورمار и
» *Утакъ-сера* اوطاق سرا.

Въ деревняхъ Акъ Эвляра жители занимаются скотоводствомъ и посѣвами пшеницы.

д. *Дэранъ* دران;
» *Тиляръ* طيلار;
» *Чуранъ* چوران;
» *Алакяшъ* آله كش;
» *Дахлякуни* دخلا كونى;
» *Виль* ويل;
» *Говезку* هاوزكو;
» *Гомышбунъ* كاميش بن;
» *Атишкяшъ* آنش كش;
» *Сахтэ-дэре* سخت دره;
» *Дашбаши* داش باشى;
» *Липанъ-кяшъ* لپان كش;
» *Адэрбаджанъ* آدرباجان?
» *Тэкри* تكرى;
» *Генджханэ* كنج خانه;

По берегу моря встрѣчаются слѣдующія рѣчки отъ Ассалыма до Астаринской границы:

р. *Кельфарудъ* كلفرود;
» *Хиндуа-керанъ* هندوه كران;
» *Тулерудъ* طول رود;
» *Таки* تاكى;

р. *Амальджу* عملهجو;
» *Керганрудъ* كركان رود;
» *Пуштэ* پشته;
» *Хаджакари* خواجه‌كارى;
» *Пулькe-генви* هنوى پلك;
» *Кузекъ* قوزك;
» *Кунбильджу* قونبيلجو;
» *Сардабхалэ* سرداب‌خاله;
» *Кидэ-даганэ* كيده دهنه;
» *Талибъ-даганэ* طالب دهنه;
» *Мамдэваръ* ممدوار;
» *Лисаръ* ليسار;
» *Буресера* بوره‌سرا;
» *Хатибъ-сера* خطيب سرا;
» *Шилеваръ* شله‌وار;
» *Хевикъ* هويق;
« *Ганзени* هنزنى;
» *Чуваръ* چوار;
» *Нэмиръ* نمير;
» *Рудханэ-кучикъ* رودخانه كوچك;
» *Чильвандъ* چلوند;
» *Люндэбиль* لوندوبل;
» *Хадже-кари* خواجه كارى;
» *Астара* آستارا.

Всѣхъ рѣчекъ 72.

Домовъ въ Керганрудскихъ деревняхъ считается всего 6,995; Имамъ-задэ и аситанэ 15. Жителей Талышинцевъ *суннитовъ*, и Гилековъ *шіитовъ* 41,380 чел. Талышинцы зажиточнѣе Гилековъ; между ними живутъ и Тюрки, перешедшіе сюда изъ Ардэбиля и Халхалы. Въ каждой деревнѣ находится кромѣ того по нѣскольку семействъ пл. *Галышъ* كالش. Изъ Ардэбиля и Муганскихъ степей на Керганрудскіе яйлаки переселяется ежегодно до 5,000 семействъ. Керганрудъ поставляетъ 200 чел. туфенгчи. Жители занимаются земледѣліемъ, шелководствомъ, пчеловодствомъ и скотоводствомъ. Барановъ счи-

таютъ у нихъ до 85,000 шт.; коровъ 2,500 головъ, быковъ كامش 550.

Въ продолженіе года добывается здѣсь слѣдующее количество мѣстныхъ продуктовъ:

Пшена.....	195,000	хальвар.
Ячменя.....	15,000	»
Масла.....	150	»
Сыру.....	1,500	»
Шерсти پشم....	425	»
Шелку	75	батм.
Меду.....	2,500	»
Воску.....	250	»
Сала پی	1,500	»

Базаровъ въ Керганрудѣ не находится, и мѣстные жители отправляются за покупками въ Энзели или Астару. Изъ Астрахани или Баку въ Керганрудъ приходитъ ежегодно по нѣсколько судовъ; купцы вывозятъ отсюда *орѣховые кряжи*.

Горная дорога изъ Керганруда въ Ардэбиль идетъ яйлаками на *Акъ-Эвляръ*. Зимою, тропинки часто закрываются снѣгомъ, и тогда ѣдутъ на Астару. Отъ берега моря до Ардэбиля считаютъ 8 фарс.

Зависимость Талыша отъ Гилянскаго губернатора только относительная, и горные жители подчиняются болѣе своимъ ханамъ, которые съ своей стороны обязаны поставлять въ случаѣ надобности извѣстное число всадниковъ или туфенгчи (стрѣлковъ).

За Керганрудомъ слѣдуетъ пограничный съ Россіею участокъ Астара.

Д. Астара استارا, находится на берегу моря, рядомъ съ нашею Астаринскою таможнею, отъ которой она отдѣляется мелкою рѣчкою того же имени. Въ Астарѣ до 30 амбаровъ для склада бурдюковъ съ нефтью, и одинъ амбаръ для другихъ товаровъ. Лавокъ и бань по одной. Дома крыты камышемъ или деревомъ; зданіе начальника деревни покрыто черепицею. Мечетей во всемъ астаринскомъ участкѣ считаютъ 250. Жители занимаются земледѣліемъ, нѣкоторые изъ нихъ имѣютъ киржимы.

Пшена собирается въ годъ до 750 хальвар., шелку до 60 батм. *Маліятъ* Астары 500 тум.; таможня сдается на откупъ за 750 тум. Главная таможня сосредоточивается въ Ардэбилѣ, откуда и везутся въ Астару товары для отправки въ Россію. Изъ Астрахани и Баку въ Астару приходитъ до 50 судовъ; онѣ привозятъ болѣе желѣзо.

Изъ Решта въ Астару ѣдутъ или на д. *Пиребазаръ* и затѣмъ Мурдабомъ въ *Энзели*, или сухимъ путемъ по з. берегу озера на дд: *Бешмъ*, *Сангесаръ*, и далѣе берегомъ моря на д. *Лисаръ*.

Отъ Решта до Астары считаютъ 21 фарс.; пріѣзжаютъ на 4-й день.

Пароходъ изъ Энзели до Астары идетъ отъ 8 до 10 часовъ.

ЭНЗЕЛИ.

Энзели называется городомъ, и состоитъ изъ двухъ деревень: одна на ю. з. прибрежьѣ на правомъ берегу Энзелійскаго пролива, другая напротивъ ея, на лѣвомъ берегу. Со стороны моря или залива, д. Энзели закрывается береговою косою, которая подходитъ на близкое разстояніе къ другой косѣ, къ ю. в. отъ Энзели. Узкій проливъ между ними, ведетъ на ю., въ озеро *Мурдабъ* مردآب «мертвая вода». Низменныя прибрежья покрыты сыпучимъ и зыбкимъ пескомъ, мелкими раковинами и морскою травою, выбрасываемою на берегъ бурунами. По обѣимъ сторонамъ Энзелійскаго пролива, на берегу моря построены извѣстныя Энзелійскія укрѣпленія, защищающія входъ въ Энзели и Мурдабъ. Главное укрѣпленіе возвышается на лѣвой косѣ, сажень на 200 отъ берега, на довольно значительномъ насыпномъ холмѣ. Крѣпость эта имѣетъ названіе *бирджь* برج или *бастіонъ*. Она сложена изъ кирпича, въ 2 яруса, и имѣетъ прочныя стѣны. Входъ въ нее съ ю. стороны по насыпному возвышенію; воротъ не находится. Въ верхнемъ ярусѣ поставлены *двѣ пушки*; главная изъ нихъ, которая, по словамъ Персіянъ, везлась изъ Решта на 40 лошадяхъ, обращена дуломъ на персидскій же берегъ, къ сторонѣ Ленгеруда. Пушка эта стоитъ болѣе для украшенія, и изъ нея кажется никогда не стрѣляютъ. Гилянцы говорятъ, что изъ нея опасно стрѣлять потому, что звукъ бываетъ необыкновенно сильный и страшный. Дуло пушки служитъ сарбазамъ магазиномъ для склада въ немъ разнаго рода припасовъ, между которыми можно найти и джурабки (носки), башмаки, чурекъ (хлѣбъ) и т. п. Посреди верх-

няго яруса устроены *два* искуственные колодца (хауза) съ запасною водою, проведенною съ моря. Башню охраняютъ человѣкъ 10 сарбазовъ, которые рѣдко когда имѣютъ при себѣ ружья. Сарбазы эти ничѣмъ не отличаются отъ деревенскихъ жителей; военнаго платья они не носятъ, и каждый изъ нихъ одѣвается по своему вкусу.

Входъ въ крѣпость не запрещается, и посѣтителей (европейцевъ) сарбазы принимаютъ съ особымъ вниманіемъ и почтеніемъ, т. е. спѣшатъ тотчасъ же отыскать завалившіяся ружья, и если находятъ ихъ, то дѣлаютъ на караулъ! У воротъ встрѣчаетъ сарбазъ съ саблею.

На противоположной энзелійской косѣ построены *два* другія укрѣпленія; они состоятъ изъ насыпныхъ холмовъ. На первомъ поставлена *одна* пушка подъ навѣсомъ; на другомъ холмѣ къ с., въ недальнемъ разстояніи отъ этой пушки, находятся *двѣ* или *три* пушки.

Всѣхъ пушекъ въ Энзели большихъ и малыхъ 16; артиллеристовъ или сарбазовъ полагается содержать 155 чел., арсенальныхъ *курханэчи* قورخانه‌جی, 10 человѣкъ. Артиллерійскій дворъ и пороховой магазинъ находятся позади втораго холма къ с. отъ Энзели [1]); близь магазина строилась каменная *башня для маяка*. Персіяне говорили, что башня будетъ имѣть въ вышину 40 ханскихъ арш., чтобы огонь на ней виденъ былъ въ ночное время изъ Пиребазара.

Домовъ въ Энзели вмѣстѣ съ лавками 353, (изъ нихъ 160 лавокъ) мечетей 3, такіе 3, бань 2. Зданія крыты большею частію камышемъ, до 50 домовъ крыты черепицею. Лучшія изъ нихъ: казенный домъ въ два этажа при входѣ въ проливъ съ правой стороны, построенъ изъ кирпича, и, домъ бывшаго мирзы консульства, русскаго подданнаго мирзы Салеха. Многія изъ зданій окружены садами съ апельсинными, померанцовыми и др. деревьями.

Энзелійскій базаръ также какъ и вся деревня содержится нечисто и неопрятно; лавки наполнены большею частію мѣст-

1) По перс. рукоп. въ Энзели, Талышѣ и Шефтѣ можно собрать арсенальной роты 942 чел.

ными продуктами и провіантомъ. По берегу пролива, передъ домами можно найти во всякое время навозныя кучи, среди разбросанныхъ досокъ отъ разсохшихся киржимовъ; тутъ же выбрасывается и падаль, надъ которою вьются черныя галки или водяныя мартышки.

Климатъ въ Энзели самый нездоровый; изъ пролива и окрестныхъ болотъ постоянно поднимаются тяжелыя испаренія, особенно вредныя въ лѣтнее жаркое время, и въ Энзели невозможно избѣгнуть отъ лихорадки. Въ деревнѣ водится затѣмъ весьма много комаровъ, которые носятся надъ Энзели днемъ и ночью такъ что отъ нихъ, въ тихую погоду нѣтъ спасенія ни на одинъ часъ.

Купеческія парусныя суда изъ Астрахани или Баку приходятъ въ Энзели съ русскими товарами, преимущественно съ желѣзомъ, и останавливаются въ проливѣ напротивъ домовъ. Пристани по берегу нигдѣ не находится, и на суда взбираются по подмосткамъ. Проливъ почти всегда заставленъ бываетъ судами и киржимами. Здѣсь же на берегу помѣщается и энзелійская таможня. Отличить ее впрочемъ довольно трудно между другими одинаковыми береговыми строеніями, и таможня узнается болѣе потому, что при входѣ въ проливъ, на навозномъ берегу собирается обыкновенно толпа народа, и одинъ изъ представителей таможни заявляетъ о своемъ существованіи. Вещи рѣдко когда осматриваются, особенно у европейцевъ.

Къ з. отъ Энзели пространныя озера; онѣ покрыты густымъ камышемъ и служатъ жителямъ мѣстомъ для охоты за дичью. По озерамъ между камышемъ пробираются на кулазахъ. Въ окрестныхъ лѣсахъ водятся зайцы, шакалки и др.

Жители Энзели занимаются преимущественно выдѣлкою *хасировъ* (соломенныхъ постилокъ для комнатъ), которые они везутъ на продажу въ Рештъ, Лаиджанъ, Ленгерудъ и др. города или деревни. Земледѣліемъ въ Энзели не занимаются. *Маліятъ* деревни 380 тум.

Въ Энзели живетъ особый губернаторъ-Шахзадэ.

Лѣвый берегъ пролива имѣетъ названія *Міянъ-пуштэ бузурґъ* «большой»; и *Міянъ-пуштэ кучикъ* «малый»; деревня здѣсь отстоитъ отъ берега на $^1/_2$ версты; въ ней 25 домовъ. Жители

Міянъ-пуштэ занимаются также выдѣлкою хасировъ и частію шелководствомъ; затѣмъ сѣютъ въ большомъ количествѣ дыни и арбузы.

На Міянъ пуштэ, другой *пороховой магазинъ*.

Энзелійцы принадлежатъ къ двумъ племенамъ: первое называется *Сурхи* سرخی; они перешли сюда въ царствованіе Сефевидовъ изъ *Семнана* سمنان, и именно изъ д. *Сурхекъ* سرخک (въ 3 ф. отъ Семнана); другое племя извѣстно подъ именемъ *Уста-Мухаммедъ Риза* استاد محمد رضا. Разговорное нарѣчіе есть гилекское, талышинское, также понимаютъ и по-персидски.

Въ Энзели живутъ *Армяне*, всего 34 чел.; они имѣютъ здѣсь и своего священника. Говорятъ, что персидское правительство позволило имъ въ послѣднее время построить въ Энзели и церковь. [1])

Большая часть жителей Энзели занимаются перевозкою товаровъ на киржимахъ по Мурдабу или по рейду, гдѣ пароходы останавливаются версты на 3 отъ берега.

Энзелійскій рейдъ есть какъ извѣстно самый неудобный и опасный изъ всѣхъ Каспійскихъ рейдовъ для стоянки въ немъ судовъ. Заливъ этотъ, открытый съ моря, подвергается частымъ бурямъ, и вѣтры поднимаются здѣсь особенно скоро. Суда не въ состояніи бываютъ держаться на якоряхъ, потому что морское дно большею частію каменистое и покрыто голышами; при первомъ противномъ вѣтрѣ они спѣшатъ оставить рейдъ и уходятъ въ море. Бури бываютъ довольно часто по всему ю. з. прибрежью до Мешгедисерскаго рейда, и въ зимнее время рѣдкій годъ обходится безъ несчастныхъ случаевъ. Пароходы въ Энзелійскій проливъ, персидское правительство не допускаетъ.

Во время морскихъ волненій входъ въ Энзели не возможенъ даже и небольшимъ судамъ; буруны взбиваютъ песокъ въ мелководномъ устьѣ такъ, что и киржимы, которые сидятъ въ водѣ на $1\frac{1}{2}$ или 2 фута, переходятъ его съ большимъ трудомъ при

1) D'Arcy Todd говоритъ (Itin. стр. 36), что «въ Энзели живутъ большею частію Русскіе». Сколько мнѣ извѣстно, кромѣ Армянъ постоянныхъ въ Энзели жителей изъ Русскихъ не бываетъ. Купцы пріѣзжаютъ сюда только на время, и какъ климатъ въ Энзели вредный для здоровья, то они спѣшатъ скорѣе его оставить.

пособіи веселъ и багровъ, отталкиваясь ими по песчаной отмели, или выжидая пока сами буруны ихъ не поднимутъ. Переѣзды по рейду въ Энзели могутъ дѣлаться только въ тихую погоду или при самомъ маломъ вѣтрѣ, иначе плоскодонный киржимъ легко можетъ разбиться о каменистыя и песчаныя отмели.

Энзелійскіе киржимщики отличаются впрочемъ особенною смѣлостію и ловкостію въ плаваніяхъ по рейду, и часто не смотря на большой вѣтеръ и буруны, рѣшаются выходить въ заливъ на своихъ ветхихъ лодкахъ. Изъ пролива киржимщики показываются едва завидятъ въ море пароходъ, такъ что когда онъ намѣревается бросить якорь, они окружаютъ уже его еще на ходу, въ ожиданіи забрать поскорѣе товары или пассажировъ. Съ киржимщиками появляются и купцы, которые привозятъ на пароходъ на продажу мѣстныя произведенія: вышитыя разноцвѣтными шелками салфетки, скатерти, башмаки и т. п. [1]); вмѣстѣ съ тѣмъ они сбываютъ и англійскіе ситцы или матеріи по цѣнѣ довольно дешевой. Нѣкоторые изъ такихъ купцовъ отправляются тутъ же съ пароходомъ и далѣе въ Астрабадскій заливъ, разсчитывая, что на пути успѣютъ распродать товары свои на самомъ пароходѣ.

Изъ Энзели въ Пиребазаръ, киржимы идутъ проливомъ въ Мурдабъ, оставляя съ правой стороны *Міянъ пуштэ*, прибрежья котораго покрыты густымъ камышемъ. Вдали виденъ съ Мурдаба и пороховой магазинъ. Близь Міянъ-пуштэ также съ правой стороны находится островъ *Калямъ-гудэ*, покрытый густымъ камышемъ; островъ этотъ необитаемъ. За Калямъ-гудэ открывается Мурдабъ и киржимы идутъ подъ парусами. Въ ширину, отъ в. къ з. Мурдабъ имѣетъ 8 Фарс. (40 верстъ), въ длину къ ю., до р. Пиребазаръ считается 4 Фарс. (до 22 верстъ). Глубина Мурдаба опредѣляется отъ 4 до 8 *кулладжъ* [2]); суда не могутъ впрочемъ входитъ въ озеро, потому что узкій фарватеръ между Энзели и крѣпостью *бирджъ* часто измѣняется,

1) Одинъ изъ рештскихъ купцовъ вышилъ даже разноцвѣтными шелками русскую *фуражку* съ козырькомъ тоже цвѣтнымъ, полагая что такое изобрѣтеніе очень понравится Русскимъ. Фуражку эту онъ цѣлый годъ возилъ по разнымъ пароходамъ, и наконецъ продалъ ее за 3 р. с.

2) Кулладжъ измѣряется пространствомъ между двумя оконечностями распростертыхъ въ разныя стороны рукъ.

и бываетъ мелководенъ отъ буруновъ, которые взбиваютъ въ немъ песокъ. При благопріятной погодѣ, т. е. при попутномъ вѣтрѣ, киржимы доходятъ до ю. берега озера въ $2^1/_2$ часа, и далѣе поднимаются въ верхъ по р. *Пиребазаръ* или *Сіярудбаръ*.

Входъ въ эту рѣчку также затруднителенъ; въ устьѣ она мелководна, и даже при с. вѣтрахъ, когда вода въ Мурдабѣ значительно прибываетъ, въ устьѣ не болѣе 4 фут. Берега Сіярудбара возвышенны, обрывисты, и покрыты мелкимъ лѣсомъ и кустарникомъ, который обвивается разросшимся хмѣлемъ. Рѣчка течетъ извилисто, и хотя она имѣетъ достаточную глубину, но киржимы не могутъ ходить по ней подъ парусами, потому что вѣтви деревьевъ склоняются надъ самою водою, сучья же или выдавшіеся съ берега и свалившіяся въ рѣку деревья, не допускаютъ свободно дѣйствовать веслами. Кромѣ того и вѣтру здѣсь не бываетъ; онъ закрывается со всѣхъ сторонъ деревьями, и киржимы поднимаются поэтому на веслахъ довольно медленно. За лѣсомъ, не видно по берегамъ ни одной деревни; на полпути или ближе къ Пиребазару, на правомъ берегу рѣки встрѣчается кирпичный сарай. Мѣстность представляется вообще какъ бы необитаемою и только пѣсни киржимщиковъ, слышныя еще издали, нарушаютъ здѣсь однообразную тишину. Пѣснями этими или извѣстными возгласами на распѣвъ *ія Алй*! киржимщики имѣютъ въ виду предупредить другіе киржимы, какіе могутъ имъ встрѣтиться на пути, чтобы не столкнуться при извилистыхъ и узкихъ поворотахъ. Надъ рѣчкою вьются большой величины бѣлыя птицы, извѣстныя подъ именемъ *куликоръ* и *лямпаръ* (въ родѣ цапли), которыя питаются рыбою, выплывающею на поверхность воды.

Отъ устья Сіярудбара до д. Пиребазара версты 4; киржимы идутъ около часа и останавливаются у обрывистаго берега съ лѣвой стороны, гдѣ построены два кирпичные амбара [1]).

По з. берегу Мурдаба расположены деревни:

Бешмъ بشم, въ 1 ф. отъ Энзели. Въ деревнѣ Бешмъ похороненъ сынъ Сеида Шарефша, — *Бешманъ-пиръ*. Говорятъ, что

1) Гмелинъ говоритъ (стр. 393), что русскія суда входили въ р. Пиребазаръ какъ въ гавань, и грузились у села. Мурдабъ (Энзелійскій заливъ) соединялся съ моремъ при устьѣ Ленгеруда.

надъ могилою святаго, нѣсколько разъ принимались строить Имамъ-задэ, но всегда возводимое зданіе разрушалось само собою, и нынѣ на мѣстѣ томъ, близь мечети или бугъа, нанаходится свалившееся дерево.

д. *Сеидэ-раушанъ* سيد روشان, съ Имамъ-задэ-*Дервишъ*.

» *Купурчаль* كپور چال, на мурдабской косѣ въ 4 ф. отъ Энзели. Деревня называется по имени рыбы *купуръ*, [1]) которая ловится въ большомъ количествѣ въ Энзелійскомъ проливѣ и Мурдабѣ. Берега Купурчаля покрыты высокимъ и частымъ камышемъ, жители отправляются сюда на охоту за дичью. Мѣстность эта извѣстна подъ именемъ *солеги?* Въ д. Купурчаль 213 домовъ; шелку собирается 55 батм. Жители сѣютъ дыни, арбузы, кунжутъ, за тѣмъ занимаются витіемъ веревокъ (пшеница здѣсь не всходитъ). Многіе изъ жителей имѣютъ киржимы. Купурчаль служитъ границею съ Талышъ дулябомъ. Между Энзели и Купурчалемъ находятся дд: *Келевиръ* или *Кульвера* كلوبر, *Бешмъ*, *Гялюго* كلوكاه и *Сенгаджинъ* سنكاجين или *Сендіянъ*.

На в. берегу Мурдаба:

д. *Саусаръ*, служитъ манзилемъ по дорогѣ берегомъ моря къ Мурдабу.

» *Казыянъ*, близь Саусара къ ю. в. отъ крѣпости *бирджъ*, съ Имамъ-задэ *Салежа*, сына Мусы Казима. На гробницѣ Имама положенъ камень съ выбитою на немъ ступнею святаго по имени *Ага Мухаммеда Таки*, сына Имама Ризы. Зданіе Имамъ-задэ построено на открытой полянѣ окруженной лѣсомъ, и служитъ жилищемъ странствующимъ дервишамъ.

Жители Казыяна вьютъ веревки, сѣютъ кунжутъ и частію занимаются шелководствомъ; нѣкоторые изъ нихъ имѣютъ киржимы. Казыянъ славится въ особенности *хасирами*, которые здѣсь выдѣлываются. Маліятъ деревни 130 туман.

Всѣхъ деревень въ Гилянѣ считаютъ 1250.

---

1) Купуръ въ родѣ сазана. Изъ рыбы этой варится уха. Въ Мурдабѣ ловятся кромѣ того рыбы: *азадъ-моги* и *маашъ* лососина, *моги-сефидъ* кутумъ, *суфъ* судакъ, *симъ* сомъ, *субулю* лещь и др.

Число жителей по уѣздамъ и городамъ и *маліятъ* Гиляна [1]) могутъ быть опредѣлены слѣдующею таблицею.

	Жителей.	Маліятъ.	
Лаиджанъ	62,000	42,777	тум.
Лиштэниша и Ленгерудъ	20,000		»
Лиштэниша		6,629 [2])	»
Ранэку	14,000	7,960	»
Рештъ	75,000	46,376	»
Тулемъ	6,000	3,808	»
Гескеръ	12,000	6,020	»
Фуменъ	58,000	32,000	»
Масаль	2,500	1,432	»
Шефтъ	5,500	3,447	»
Дэйлеманъ	3,000	1,840	»
Талышь-дулябъ и Гиль-дулябъ	7,000	4,301	»
Шандэрминъ	4,000	2,530	»
Эссалымъ	2,300	1,355	»
Керганрудъ	7,500	2,720	»
Энзели	800	750	»
Доходъ съ таможенъ: въ Рештѣ, Лаиджанѣ, Энзели и Менджилѣ.		33,000	»
Съ рыболовныхъ промысловъ		6,437	»
Съ монетнаго двора		1,000	»
Всего	279,600	204,382	тум.

кромѣ Кудума, Рудбара, Рахметъ-абада.

Жители нагорныхъ деревень и Талыша занимаются преимущественно скотоводствомъ. По роду своихъ занятій горцы имѣютъ и названіе *галышей* گالش «пастухъ».

По словамъ Персіянъ, Гилянъ въ состояніи доставлять до-

1) Изъ соч. Ходзко: т. 3, стр. 83; т. 2, стр. 208.

2) По перс. рук. маліятъ Лиштэниша 18,000 тум.

Таблица составленная г. Ходзко относятся къ 1840 г., и съ того времени произошли конечно значительныя перемѣны. Приводя таблицу я имѣю въ виду указать ею только на примѣрную и общую численность народонаселенія Гиляна и маліята съ уѣздовъ. Въ частностяхъ я хотя и говорилъ объ этомъ предметѣ, но въ составленіи общей вѣдомости затруднился за недостаткомъ болѣе полныхъ свѣдѣній.

ходу съ шелка и рыболовныхъ промысловъ ежедневно по 1000 тумановъ, т. е. въ годъ 365,000 тумановъ? богатство провинціи заключается какъ извѣстно въ шелкѣ, коконахъ и оливкахъ.

Шелкъ собирается во всѣхъ деревняхъ низменнаго Гиляна и различается по сортамъ: шелкомъ высшаго достоинства считается *мавазіеи-Решть* «округа рештскаго», онъ цѣнится отъ 25 до 27 тум. за батманъ ($14^1/_4$ Ф.). Послѣ рештскаго славится шелкъ *кенари-Сефидрудъ* كنار سفيدرود «по берегу Сефидруда» (въ дд: *Кисумъ*, *Фуштумъ*, *Решть-абадъ*, *Бозигуробъ* и др.) Средняго сорта шелкъ: *шефтскій* цѣнится до 15 тум. за батм., *фуменскій* 14 тум. и послѣдніе сорта *таджери* تاجری: *ленгерудскій*, *гяскерскій* и *талышинскій* до 12 тум. Цѣны на шелкъ мѣняются впрочемъ, смотря по времени и требованію покупателей.

Изъ Гиляна шелкъ отправляется въ Марсель, Константинополь, въ Персію и частію въ Россію. Вмѣстѣ съ шелкомъ вывозятся коконы, и въ послѣдніе годы, сѣмена шелковичныхъ червей, на которыя увеличилось требованіе въ ю. з. Европѣ. Персидское правительство не позволяетъ впрочемъ вывозить шелковичныя сѣмена за границу.

Въ 1860—1861 г. г. [1]) вывезено было изъ Решта слѣдующее количество шелка:

Домомъ Ралли и Агеласто въ Марсель до	3,200	*люле* [2])
» » К⁰.....	700	»
» Диннэра.....	600	»
Персіянами въ Константинополь.....	2,500	»
» въ Багдадъ, Ездъ и Кашанъ.	1,800	»
» въ Казвинъ.....	1000	»
Всего	12,600	люле.
Оставалось непроданнымъ до.....	6,400	»

Изъ Гиляна вывозится за границу ежегодно примѣрно до 15,000 люле или до 90,000 батм. = 32,000 пуд. Полагая сред-

1) До іюня м.

2) *Люле*, — 6 съ небольшимъ батман.

нею цѣною пудъ по 42 тумана (батманъ отъ 14 до 15 тум.), доходъ провинціи отъ 32,000 пуд., будетъ состоять изъ 1,344,000 тум., т. е. болѣе 4 мил. р. с.

Шелкъ покупается преимущественно иностранцами, которые имѣютъ въ Рештѣ свои торговые дома.

Главный изъ нихъ принадлежитъ К° Ралли [1]). Управляющаго этимъ домомъ и Персіяне называютъ *Таджиръ-саабъ* تاجر صاحب «Господинъ купецъ».

Прочимъ иностранцамъ мѣстные жители даютъ также особыя и довольно оригинальныя названія. Такъ:

Гг. Anargerus и Lasus, извѣстны въ Рештѣ подъ именемъ *Анаръ-саабъ* انار صاحب «Господинъ гранатъ»?

Швейцарецъ Диннэръ называется *Джумгуръ-саабъ* جمهور صاحب «Господинъ республика»?

Иностранецъ Маврокордато, — *Мусье-цури-саабъ*?

Управляющій факторіею «Закаспійскаго Товарищества» *Саабъ-кампанья* صاحب كمپانيه «Господинъ компанія».

---

1) Подробности о шелководствѣ въ Гилянѣ извѣстны изъ соч. гг. Бларамберга, Ходзко, и др.

ГИЛЯНСКІЯ ПѢСНИ.

1.

اشتر بُشو اُشتر بشو شب آمه
شاهزاده جان سالم جه دریا بامو
ای کرجیوان تی کرجی چوبه چن روز
ابرو بکش زودتر بشوم بفیروز

Аштаръ бушу, у́штаръ бушу, ша́бома,
Шахзадэ джа́нъ сали́мъдже дарья баму!
Ай кардживонъ, ти кярджи́ чу́бе ча́нъ рузъ
Абру бекяшь, зу́дтаръ башумъ бе́фирузъ.

این طرف بیا آن طرف برو شب آمد
شاهزاده جان از دریا آمد
ای کرجیوان کرجی تو جوبش چند روز
آبرو بکش زودتر برویم بیفروز

Греби же, туда и сюда, ночь настала,
Шахзадэ, да будетъ онъ здоровъ, вышелъ уже въ море! [1])
Эй киржимщики! да твой-то киржимъ ветхій что ли? [2])
Берись же дружнѣй, пойдемъ скорѣй! веселѣй!

---

1) Киржимщики спѣшили въ Пиребазаръ съ извѣстіемъ, что вслѣдъ за ними будетъ Шахзадэ, Энзелійскій губернаторъ, который ѣхалъ въ Рештъ.
15 декабря 1860 г. д. *Пиребазаръ.*

2) Дереву на твоемъ киржимѣ сколько дней?

2.

ЛАНДЖАНСКАЯ ПѢСНЯ.

جينك جان جينك جان
لاكوى دو باله كينام
لاكوى تورا ايكانم
لاكوى تو چوچك كينام
جينك جان جينك جان
جينك فوزوما كونى
مرغ مسما كونى
جينك جان جينك جان

Джи́нгеджа́нэ! джи́нгеджа́нъ!
Лякой! ту боле́ гина́,
Лякой! ту́ро е́гану́мъ,
Лякой! ту́ чуча́ гина́,
Джи́нгеджанэ! джи́нгеджа́нъ!
Джи́нге фу́зумма́ куни́,
Му́рга му́сумма́ куни́?
Джи́нгеджа́нэ! джи́нгеджа́нъ!

О душа моя Джинге! джингеджанъ!
Возму [1]) я тебя за руки,
Положу [2]) я тебя,
Возму я тебя за груди,
О душа моя Джинге! джингеджанъ!
Поиграй же на джинге,
Зажарь птицу (?),
О душа моя Джинге! джингеджанъ!

---

1) كينام = بگيرم.
2) ايكانم — يگادن = انداختن.

3.

نازینینی تورا بناز خریدم
صد و پنجاه تومان ارزان خریدم
صد و پنجاه تومان تی شیربهایی
یك‌شب تی ورخوسم می غم رهایی

На́зинынэй! тэра́ бена́зъ хари́дэмъ,
Садъ-у-пенджа́гъ тума́нъ арзо́нъ хари́дэмъ;
Садъ-у-пенджагъ туманъ ти ширваго́би,
Якъ шавъ ти ва́рхусамъ, ми гамъ рагóби.

О моя красавица! я пріобрѣлъ тебя ласками,
(Далъ я за тебя) 150 тумановъ, — но вѣдь это дешево;
150 тумановъ, — какая это цѣна?
Одну ночь проведу съ тобою, и сожалѣніе мое исчезнетъ.

4.

گالش کوری آه های له‌له
بویشیم بجار آه های له‌له
ای پشته آجار دو پشته آجار
بیا بیشیم بجار آه های له‌له
بیا بیشیم فاکون تو میخواهری

Гали́шукорей! о го́и ляле!
Бе́вишимъ баджа́ръ, о го́и ля́ле!
Ипуштэ аджа́ръ, ду́пуштэ аджа́ръ,
Бія, биши́мъ баджа́ръ, о гои ляле!
Бія, биши́мъ факу́нъ, ту михехури?

Пастушка! о гои ляле!
Пойдемъ въ поле, о гои ляле!
(Захвати съ собой) одну, двѣ связки дровъ.
Иди же, поспѣшимъ въ поле,
Ну, въ сарай пойдемъ, вѣдь ты моя сестра.

5.

بجار سر مجه شبنم بكيفته
بخانه بامْيه آبرو بكيفته
بجار سر مجه می‌كيرد اوشوم
بخانه آيه تو قربان بشم

Беджа́ръ са́ре маджe, шабнэмъ беги́фтэ,
Бахонэ̀ ба́муе, обру́ беги́фтэ;
Беджа́ръ са́ре маджé, ми́гердэ ушу́мъ,
Бахонэ айé, ти гурба́нъ шева́мъ.

Работая [1]) въ полѣ до разсвѣта,
Она возвращается домой съ нахмуренными бровями;
Прогуливаясь же въ поле, она стройна какъ лѣсной соловей,
И когда приходитъ домой, я дѣлаюсь ея жертвой.

6.

كاسه‌كورى من تى جان بنازم
ابور شوم‌به تو تومانت بنازم
ابور شوم‌به تو تومانت برسردار
مرا از خواب شيرين كردى بيدار

Косекуре́й манъ! ти джо́па бана́зымъ,
Абу́ръ шумба́ дутума́натъ бана́зымъ!
Абу́ръ шумба́ дутума̀натъ барса́ридоръ,
Мерó азъ хо́би шири́нъ керди́ бидо́ръ.

О красавица зрачка моего! я жертва твоей души,
Я жертва твоихъ тумано̀въ [2]);
(Повѣсь же) туманы эти на дерево,
Вѣдь ты пробудила же меня отъ сладкаго сна.

---

1) گرديدن = محتن — مجه вращаться, гулять.
2) Туманы, — шаравары.

7.

هواره بین هواره
کبوتر پرزن دور تلاره
خدا توفیق بده اقای ماره
زودتر مرخص کند دلخوای مارا

Гавóра бинъ гавóра!
Кябутàръ парзáнэ дáвре таляра,
Худó тауфикъ бедэ агáи мóро.
Зудтáръ мурхàсъ кунадъ, дильхóи мóро.

На воздухъ! на воздухъ смотри!
Голубь бьетъ крыльями вокругъ таляра,
О Боже! помоги моему господину,
И да отпуститъ онъ пораньше мою возлюбленную.

8.

مسلمانان بایدی دَوَدیدی مینسته
آب به‌بردی می‌سرخ کلی دسته
الف بگفتم الف سر باسته
من مغز به بردم اخوندا پسته

Мусу́льманонъ ба́ида, дава́ида ми́баста,
Объ бе́бурда мисурхегу́ле да́ста!
Але́фъ бе́гуфтэмъ, але́фисеръ бе́ста;
Манъ мàгзе бе́бардамъ, аху́нданъ пу́ста.

Придите мусульмане, и запрудите мою плотину,
Вода унесла у меня связку розъ!
Я произнесъ алифъ! [1]) и на этомъ словѣ остановился;
Эссенція (этого слова) осталась во мнѣ, свищь же пусть берутъ ахунды.

1) Первая буква слова Аллахъ — «Богъ».

9.

آزاد ماهی ترا گیفتن نتأنم
اگر کیرم تیره خوردن نتأنم
اگر کیرم تیره دیوانه بویم
دو چشم می‌یاره بیکانه وابوم

Аза́дъ моги́! тыре́ гифтэ нэтоо́намъ,
Аге́ръ гира́мъ тыре́, хурдэнъ нэтоо́намъ,
Аге́ръ гира́мъ тыре́, дивонэ ва́вумъ,
Ду че́шме міяре биганэ ва́вумъ.

Азадъ моги! [1]) я не могу тебя поймать,
Если и поймаю, то не могу ѣсть!
Если буду ѣсть, сойду съ ума,
(Потому что) не вижу глазъ моего друга.

10.

عبا در دوشه داری طالاقین
صفر در پیش داری طالاقین
شنیدم دختر شیرین زبانی
نکوزد بریش طالاقانی

Аба̀ дэръ ду̀ше до̀ри таляга́ни,
Сафа́ръ дэръ пи́ше до́ри таляга́ни!
Шони́дэмъ, духта́ри ширинзаво́ни,
Нэгузадъ, бари́ше таляга́ни.

Ты имѣешъ на плечахъ абу таляганскую,
И намѣреваешся идти въ Таляганъ!
Слышала я, тамъ есть красавица,
Но, клянусь бородою таляганца.... я недопущу....

1) Рыба лососина.

11.

دوشوه زردویشه جان تی قربان
می‌یار کاکل بدوشه جان تی قربان
مردمان کوینه می‌یار کوچیکه
می‌یار بازی بکوشه جان تی قربان

Душавé зáрдэ вúше, джóнъ ти курбáнъ!
Міяръ кокýль бедýша, джóнъ ти курбанъ!
Мурдэмонáнъ гуянъ міяръ кучúка!
Міяръ бозú бегýша! джóнъ ти курбанъ!

Сладкій какъ виноградный сокъ [1]), я жертва твоей души!
Локоны моего друга до плечь; я жертва твоей души!
Люди говорятъ что другъ мой еще мальчикъ!
Но — съ какимъ чувствомъ играетъ онъ! — души твоей я жертва!

12.

سفیدرود آب بامنه خاله بخاله
وبشتر سرخ کله کمتر الاله
هر کس می‌لاله‌زاره وردواره
پیرهن خون‌آلوده دل پاره پاره

Сефúдру объ бамó халя бухаля,
Виштэръ сурхагуля, кямтáръ аляля;
Гáръ касъ милялезаря вáрдаваря,
Пиргáнъ хýналюдэ, дúль паре паря.

Сефидрудъ течетъ рукавами [2]),
(По берегамъ его) болѣе розъ чѣмъ шиповника;
Всякій, кто приближается [3]) къ моей невѣстѣ,
Сорочка моя окровавляется, сердце же становится растерзаннымъ.

---

1) دوشوه = دوشاب.
2) خاله بخاله = شاخه بشاخه.
3) وردواره — وایشتن = کذاشتن.

13.

شکر شیرینتره مازندرانی
بوسه شیرینه کوتازنانی
هر کس کوتا زنانی وربخوسد
بهشت بروی حلال دوزخ حرامی

Шакяръ ширинта́рэ мазандэра́ни,
Бусе́ шири́не кута зена́ни;
Га́ръ кясъ кута зена́ни ва́ръбахусадъ,
Бегиштъ варве́й халяль, дузехъ харо́ми.

Сахаръ слаще мазандэранскій,
Но поцѣлуй маленькой женщины еще слаще;
Всякій, кто проведетъ ночь съ маленькою женщиною,
Тому откроется рай, объ адѣ же нечего и думать.

14.

نازینینی بکویی من بکیلان
پیراهین چلك بکیفت مثل غریبان
پیرهنک را فادن نهان بشورد
بهآب زمزم صابون طهران

На́зинынэй бекуи́, ма́нъ бегилянъ,
Пирга́нэ че́лькъ бегифтъ, ми́сле гарибо́нэ;
Пирга́нэкъро фадэнъ, ногёнъ бе́шурадъ,
Бебе́ за́мзаму, саабу́не тэгера́нъ.

Мой возлюбленный въ горахъ, я же въ Гилянѣ.
Сорочка его сдѣлалась черною какъ у странника;
Пришли мнѣ сорочку, она невидимо вымыта будетъ,
Водою жизни, мыломъ тэгеранскимъ.

15.

شبانی‌من بشوم مسجد مدینه
بازوبند بیدیم باله سکینه
بازوبند بیده مینا بگیرم
سکینه جاهله بغل بگیرم

Шавони́ма бушо́мъ мечѐть меди́на,
Бозуба́нда бидэмъ бо́ле секи́на;
Бозуба́ндэ бедэ ми́на беги́рамъ,
Секи́на джаги́ля бага́ль беги́рамъ.

Въ полночь шелъ я въ мединскую мечеть,
И на рукѣ Секины увидѣлъ ожерелье;
Отдай мнѣ это ожерелье, я сниму съ него золото,
Секину же красавицу возму въ объятья.

16.

عمو دختر بیا بوسم تی لبان
بهر دو دست کیرم تی بارنکان
تی بارنکان سفیده برف مانه
میان بارنگان زرگر دکانه

Аму духтаръ, бія, бевӯсамъ ти лявѐнэ,
Бега̀ръ ду дэ̀съ ги́ремъ ти баренгѐнэ;
Ти баренгъ сефи́дэ, барфъ амѐнэ,
Міанэ баренгонъ заргяръ дукѐнэ.

Подойди ко мнѣ сестра [1]), я расцѣлую тебя въ губки,
Обѣими руками возму я твои бадренги [2]);
Вѣдь бадренги твои бѣлыя, какъ снѣгъ,
А посреди ихъ, лавка золотыхъ дѣлъ мастера.

---

1) Двоюродная.
2) Апельсины, съ которыми сравниваются груди красавицъ.

17.

ماری ماری مارا دادی بغربت
مرا دادی بدست بیمروت
اگر زنده شوم ایم تی خدمت
اگر مرده شوم سرت سلامت

Морéй! морéй! мóро дóди богýрбатъ,
Мéро доди бедэсти бимýравватъ;
Агеръ зендэ́ шевáмъ, айéмъ ти́ хи́дматъ,
Агеръ мурдэ́ шевамъ, сáре салямáтъ.

О мать моя! ты выдала меня за человѣка неизвѣстнаго,
Ты передала меня въ руки безчестныя;
Если останусь жива, то возвращусь опять къ тебѣ,
Если же умру,... будь здорова!

28 ноября; 1860 г. Рештъ.

ТУРКМЕНСКІЙ БЕРЕГЪ,

и

ОСТРОВЪ АШУР'АДЭ.

Къ югу отъ соединенныхъ заливовъ Красноводскаго и Балханскаго, начинаются кочевья Туркменскія, которыя тянутся вдоль восточнаго берега Каспійскаго моря, до Астрабадской провинціи. Отъ кочевьевъ Киргизовъ малой Орды, степи эти отдѣляются на с. русломъ рѣки Аму-дэрьи, впадавшей прежде въ Каспійское море, южнѣе Балханскаго залива верстъ на 80.

Извѣстно, что загадочное русло Аму-дэрьи, и слухи о томъ, что въ ней заключаются золотыя розсыпи, засыпанныя хивинскими Узбеками изъ опасенія, чтобы ими не воспользовались Русскіе, были первою причиною снаряженія сюда въ царствованіи Петра Великаго (въ 1713 г.) экспедиціи. Князю Бековичу Черкасскому, поручено было тогда построить близь прежняго устья Аму-дэрьи, у Красноводскаго залива крѣпость, и послѣ того ѣхать къ Хивинскому хану, держась не вдалекѣ отъ русла рѣки. Онъ долженъ былъ осмотрѣть при этомъ ея берега, теченіе и плотину, гдѣ предполагалось построить городъ, и, если возможно, обратить теченіе рѣки въ Каспійское море [1]). Петръ Великій полагалъ, что если и не найдется въ рѣкѣ золото, то открытъ будетъ способъ пріобрѣтать его посредствомъ торговыхъ сношеній съ Индіею. Между тѣмъ, враждебныя дѣйствія Хивинцевъ и Бухарцевъ съ одной стороны, и съ другой несогласія, возникшія между начальниками экспедиціи [2]), не могли привести къ успѣшнымъ результатамъ его намѣреній. Бековичъ убитъ былъ Хивинцами, и голова его отослана къ Бухарскому Хану [3]); экспедиція Бухгольца въ Хиву была так-

1) Поповъ; стр. 238, 246.

2) Кожинъ не хотѣлъ исполнять порученій Бековича и говорилъ, что избранный имъ для построенія крѣпости Красноводскій мысъ не представляетъ никакихъ удобствъ, такъ какъ онъ песчаный, растительности кромѣ травы не имѣетъ никакой, морская же вода стоячая и гнилая.

3) Поповъ; стр. 267.

же неудачна, послѣдовавшая же вскорѣ смерть Петра, отдалила на долгое время и вопросъ объ Индіи.

Измѣненіе русла Аму-дэрьи, которая имѣла два устья, приписываютъ землетрясенію; слѣды водопроводовъ отъ стараго русла видѣлъ и Муравьевъ во время путешествія въ Хиву [1]).

Остатки отъ крѣпости или редута, построеннаго на Красноводской косѣ, уцѣлѣли, говорятъ, и до настоящаго времени [2]).

Коса эта имѣетъ въ ширину до 4 верстъ, въ длину верстъ 12, растительность на ней самая бѣдная, и состоитъ изъ мелкаго кустарника или травы, открытая же мѣстность и близость болотъ или соленыхъ озеръ, весьма вредны для здоровья. Якорная стоянка для судовъ неудобна; глубина воды хотя и доходитъ до 3 сажень, но сильные и порывистые сѣверные вѣтры, которые часто дуютъ здѣсь особенно по ночамъ, дѣлаютъ рейдъ не безъопаснымъ.

Выше Красноводской косы къ с., до Карабугазскаго пролива, на разстояніи до 180 верстъ, не встрѣчается никакихъ кочевьевъ, колодцы показываютъ однако, что прежде были здѣсь населенія или аулы. Все прибрежье покрыто сыпучимъ пескомъ, и только изрѣдка встрѣчается рѣдкій и колючій кустарникъ, вокругъ обширныхъ соленыхъ озеръ.

Сѣверный берегъ Балханскаго залива окруженъ отвѣсными скалами горъ, на пространствѣ до 60 верстъ. При началѣ Красноводской косы близь берега, горы эти называются *Кайпатъ*, за ними слѣдуютъ отрасли: *Кубадага*, *Шагадама* или *Чагадама* и *Уджракъ*, за которыми открывается Кубадахская долина. Горы Чагадамъ огибаютъ заливъ съ с.-в., и постепенно понижаясь, соединяются далѣе возвышенною плоскостію съ горами Балханскими, отстоящими отъ берега моря верстъ на 15. Балханы счи-

---

1) См. его путеш. въ Хиву; ч. I: стр. 74 и слѣд., ч. II: стр. 12 и др.

Туркмены говорятъ, что въ 1850 г. вода по старому руслу прошла во время полноводія до самаго берега моря.

2) По замѣчанію г. Иванина (стр. 292), на пути отъ крѣпостцы къ колодцамъ *Кумъ* и *Чинрау* близь песковъ, встрѣчаются два подземелья высѣченныя въ камнѣ: одно на глубинѣ около двухъ сажень состоитъ изъ комнаты длиною и шириною до $2\frac{1}{2}$ аршинъ, вышиною около 4 арш.; входъ внизъ идетъ по ступенькамъ также высѣченнымъ въ камнѣ; другое подземелье меньше перваго. По словамъ Туркменъ, въ комнатахъ этихъ жили нѣкоторые отшельники.

таются лучшими мѣстами для туркменскихъ кочевьевъ, потому что при подошвѣ горъ находятся источники съ прѣсною водою. Въ горахъ водятся зайцы, лисицы, волки и тигры.

Близь Шагадамскихъ горъ также встрѣчаются колодцы съ прѣсною водою. Изъ нихъ извѣстенъ колодезь *Балкуи* близь с. берега Красноводскаго залива, съ родниковою водою. Изъ Балкуи вода добывается впрочемъ въ самой незначительной мѣрѣ, такъ что въ сутки вычерпывается, говорятъ, не болѣе 40 ведеръ. Въ окрестностяхъ Балкуи кочуетъ до 10 туркменскихъ семействъ, которыя сѣютъ въ пескахъ дыни и арбузы. Къ в. отъ Балкуи въ горахъ Кубадагскихъ колодцы: *Булюкъ*, *Касынъ*, *Сюльмень*, *Сюиджи* близь моря, съ водою солоноватою. Мимо этого колодца идетъ, говорятъ, и дорога въ Хиву на 12 дней караваннаго пути. Къ з. отъ Касына, колодезь *Бурнакъ*, гдѣ встрѣчается подножный кормъ.

Верстъ 50 южнѣе русла Амудэрьи, начинается цѣпь невысокихъ горъ *Амбальскихъ*, покрытыхъ кустарникомъ и частію мелкимъ лѣсомъ. Съ Каспійскаго моря и Астрабадскаго залива, по видимому, можно отличить вдали хребетъ этихъ горъ, которыя обозначаются на горизонтѣ едва замѣтною тонкою полосою.

Съ вост. стороны туркменскія степи граничатъ съ Хивою; границею съ Астрабадскою провинціею на ю. служитъ рѣка Гурганъ. Туркмены считаютъ впрочемъ предѣломъ своихъ степей съ персидскою провинціею р. *Багу*, впадающую въ Астрабадскій заливъ.

Вдоль восточнаго Каспійскаго прибрежья туркменскія степи тянутся болѣе чѣмъ на 300 верстъ, считая отъ Красноводска 40^0, и до Астрабадской границы. На всемъ этомъ пространствѣ степи представляютъ собою совершенно низменную и ровную поверхность, почти одинаковую съ уровнемъ моря, и только иногда, встрѣчаются по берегу отдѣльно стоящіе песчаные бугры. Морской берегъ всюду отлогій и песчаный; глубина воды вездѣ малая, а ближе къ берегамъ переходитъ и совсѣмъ въ отмель, по которой не всегда могутъ проходить даже и легкія плоскодонныя кулазы.

Низменная мѣстность, занимаемая туркменскими степями,

имѣетъ видъ пустыни, растительности почти нѣтъ никакой, и только изрѣдка въ ложбинахъ или болотахъ можно найти степную траву. Почва земли всюду песчаная, и отнимаетъ у кочевыхъ обитателей ея всякую возможность къ обработыванію. Степь становится нѣсколько оживленнѣе ближе къ рѣкамъ Этреку, Гургану и къ Астрабадской границѣ, гдѣ Туркмены занимаются посѣвами пшеницы, въ самомъ незначительномъ впрочемъ количествѣ. Искуственное орошеніе полей у Туркменъ не въ употребленіи, хотя около помянутыхъ рѣкъ и есть, говорятъ, каналы, вырытые прежде съ этою цѣлію.

Р. *Этрекъ* получаетъ начало въ горахъ близь *Кальа-Юсуфа* на с. в. отъ *Кучана*, [1] и впадаетъ въ Каспійское море около Астрабадскаго залива, въ 40 миляхъ къ с.-з. отъ острова Ашурадэ. Этрекъ проходитъ по степямъ на пространствѣ до 60 фарсаховъ, ширина рѣки незначительна, берега ея довольно круты и теченіе быстро. Съ правой стороны въ Этрекъ впадаютъ рр: *Гартутъ*, *Чиндэръ*, *Сундъ или Сумбаръ*; съ лѣвой р. *Семуланъ*. Въ устьѣ Этрекъ мелководенъ.

Р. *Гуранъ* получаетъ начало въ горахъ Альбурзскихъ изъ родника *Гярме-чешме* «горячаго родника», близь Шахъ-абада и Семулгана; въ море впадаетъ около аула *Кумышъ-тапе* извѣстнаго подъ именемъ «Серебрянаго бугра», въ 6 фарсахахъ на ю. отъ устья Этрека. Гурганъ течетъ на пространствѣ до 28 фарсаховъ; берега рѣки также довольно круты, дно глинистое и иловатое, а потому и вода въ ней имѣетъ цвѣтъ желтоватый. Въ нѣкоторыхъ мѣстахъ Гурганъ глубокъ на столько, что черезъ него нельзя переправляться въ бродъ, во время же разливовъ, вода поднимается довольно высоко. Въ устьѣ рѣка мелководна и образуетъ болота, берега ея здѣсь низменны. Въ Гурганъ впадаютъ съ правой стороны рр:

Карезли, течетъ по долинѣ *Шагрекъ;*

Чилгези, отъ горы Нилеку, соединяется съ р. Карасу, и впадаетъ въ Гурганъ въ 1 фарс. отъ Гумбеди-Кауса.

Гярмерудъ, проходитъ Альбурзскимъ ущельемъ, принимаетъ

1) Бодэ; стр. 205.

въ себя нѣсколько малыхъ рѣчекъ, и впадаетъ въ Гурганъ къ з. отъ Гумбеди-Кауса.

Р. *Аби-хуръ*, и выше нея на 3 Ф. р. *Сарысу*.

Съ лѣвой стороны впадаютъ въ Гурганъ рр:

Караулъ-чай или *Эшекъ-су*;

Дуулумъ, называется по имени урочища *Дугъ*, течетъ по долинѣ Шагрекъ [1]).

На лѣвомъ берегу Гургана находятся развалины башни *Гумбеди-Каусъ*, которая называется по имени одного изъ древнихъ правителей Джорджана Кабуса или Кауса [2]). По описанію г. Бодэ, башня эта построена изъ кирпича, сохранилась довольно хорошо, и только повреждена внутри, гдѣ сверху видно отверзтіе. Во внутреннемъ объемѣ она имѣетъ 148 футовъ, и столько же въ вышину. Крыша башни составлена изъ зеленой полированной черепицы; надъ дверьми, надъ внѣшнимъ карнизомъ, надпись куфическими буквами.

На правомъ берегу Гургана существовала прежде стѣна, извѣстная подъ именемъ *Кызылъ-алана*. Она начиналась близь горы *Пушти-кемера* въ 4 фарс. отъ истока Гургана близь кочевья Кара-балкановъ, и шла параллельно съ берегомъ рѣки до моря, гдѣ продолжалась на нѣкоторое пространство и въ водѣ. Стѣна эта построена была изъ обожженаго кирпича; отъ нея остался нынѣ рядъ холмовъ высотою надъ равниною отъ 8 до 10 фут., въ нѣкоторыхъ же мѣстахъ поверхность ихъ и совсѣмъ сравнялась съ низменностію.

Курганы имѣютъ видъ квадратныхъ редутовъ, и отстоятъ одинъ отъ другаго на 40 минутъ пути; въ длину они тянутся каждый шаговъ на 150.

За Кизиль-аланомъ виденъ другой рядъ возвышенностей, параллельныхъ съ главною стѣною. Онѣ ниже послѣднихъ, а иногда и вовсе незамѣтны; между ними пролегаетъ дорога.

Полагаютъ, что всѣ эти укрѣпленія построены были во вре-

---

1) *Шагрекъ* былъ прежде городомъ, судя по мѣстности, покрытой здѣсь рвами и искуственными возвышеніями. Кромѣ *Шагрека*, *Джорджана* и *Гумбеди-Кауса*, извѣстны еще развалины городовъ: *Биби-ширвана*, *Гауръ-кала*, *Дешталыге* и *Перезъ*. (См. Бодэ: «о Ямутахъ и Гокланахъ» стр. 209, 210).

2) См. Замѣч. стр. 33.

мена Александра Македонскаго, и служили ему защитою отъ нападеній жившихъ въ тѣ времена по прибрежью Каспія *Алановъ*, отъ которыхъ между прочимъ выводятъ и Кавказскихъ Осетинъ.

Отъ обоихъ береговъ Гургана проведены были за тѣмъ водопроводы, которые шли и черезъ рѣку по мосту. Устройство водопроводовъ относятъ также къ Македонскому герою, или ко временамъ существованія древняго Джорджана.

Къ ю. отъ Гургана, въ Астрабадскій заливъ впадаютъ рѣчки Карасу и Багу.

Изъ Туркменскихъ ауловъ на восточномъ Каспійскомъ прибрежьѣ извѣстны:

Аулъ Красноводскій, на мысѣ того же имени, верстахъ въ $1^1/_2$ отъ берега моря. Въ аулѣ считается до 80 кибитокъ (чатма). Жители содержатъ небольшое число верблюдовъ, лошадей же не имѣютъ.

Аулъ на островѣ Челекень, къ ю. отъ Красноводскаго залива. Туркмены говорятъ, что на Челекенѣ находится 4 рода произведеній природы: *нефтагиль*, *нефть*, *соль* и *краски*, и отъ этого производятъ названіе острова *чагоръ-конъ* چهار كان «четыре руды» или Черекень (Чарканъ)[1]). Отъ Астрабадскаго залива или острова Ашурадэ, Челекень отстоитъ на 180 миль (до 315 верстъ), столько же считается отъ него и до Баку. Челекень имѣетъ видъ 4 выдавшихся въ разныя стороны угловъ или мысовъ; въ длину, отъ с. къ ю., островъ тянется верстъ на 35, въ ширину имѣетъ до 25 верстъ, въ окружность верстъ 100.

Мысъ съ ю. стороны извѣстенъ подъ именемъ *Дервиша*; по своему очертанію онъ имѣетъ сходство съ формою ноги. Прежде мысъ этотъ былъ островомъ, и соединился съ Челекенемъ вслѣдствіе землетрясенія. Заливъ у Дервиша называется *Каракуль-дэрья*. Суда останавливаются въ немъ въ нѣсколькихъ саженяхъ отъ берега. Говорятъ, что въ заливѣ Каракуль-дэрья находится глауберова соль.

Мысъ съ с. стороны острова тянется верстъ на 18; онъ

---

1) По замѣчанію Муравьева (стр. 27), Челекень происходитъ отъ слова *челекъ* бочка (нефть, или земляная смола въ бочкахъ).

имѣетъ названіе *Куфальджи*; заливъ извѣстенъ подъ именемъ *Кертыке*; якорная стоянка въ немъ для судовъ удобна.

Между Челекенемъ и туркменскимъ берегомъ мысы: *Игыскъ* и *Шахъ-дервишъ*. Проходъ для судовъ затруднителенъ; глубина воды отъ 2 до 12 футовъ, и иногда обнаруживаются отмели.

Челекень замѣчателенъ своими нефтяными колодцами, которые встрѣчаются по всему острову. Главные изъ такихъ колодцевъ находятся въ горахъ *Чохракъ* и *Кызылъ-тюпа*, верстахъ въ 5 отъ залива Каракуль-дэрья. Горы Чохракъ имѣютъ направленіе на с. в., гдѣ онѣ соединяются съ песчаными буграми; въ длину занимаютъ мѣстность верстъ на 8, въ ширину версты на 4.

Всѣхъ нефтяныхъ колодцевъ на Челенеки считаютъ до 1000; нефть вычерпается изъ нихъ постепенно, по мѣрѣ того какъ она набирается, въ нѣкоторыхъ же держится, говорятъ, лѣтъ по 40. О сохраненіи этихъ колодцевъ Туркмены не заботятся, а потому всѣ они находятся въ самомъ жалкомъ состояніи.

Нефть сгущенная составляетъ нефтагиль, который бываетъ чернымъ и бѣлымъ, наподобіе смолы или воска. Нефтагиль выкапывается изъ песку, и очищается отъ него посредствомъ растапливанія въ котлахъ. Топливомъ служитъ при этомъ самый песокъ, который будучи пропитанъ нефтью, горитъ ярко и отдѣляетъ отъ себя много копоти. Для склада нефтагиля выкапываются обыкновенно большія ямы.

Бѣлый нефтагиль встрѣчается на Челекени въ самомъ незначительномъ количествѣ.

Краски имѣютъ названія: *карабуга*, или *карабуя*—родъ охры, *ашкаль*, чернаго цвѣта, за тѣмъ черлядь, купоросъ, и нѣкоторые минералы.

Соляныя озера встрѣчаются на в. и с. в. сторонѣ острова въ окрестностяхъ Чохрака; изъ нихъ пользуются извѣстностію: *Парсу*, къ с. в. отъ него озеро *Алачъ-башъ*, къ з., соленый родникъ *Мерзныкъ* или *Мерзы-бекъ*.

Соль выбирается пластами или *кошмами* извѣстной величины, толщиною до 2 четвертей и вѣсомъ до $1\frac{1}{2}$ пуд. Двѣ такія кошмы *джуфтъ* جفت «пара», или какъ называютъ ихъ Туркмены *кулюнъ*, вѣсятъ большею частію до 3 пуд. Соль добывается

болѣе изъ озера *Геремъ* на в. туркменскомъ берегу, на 1 день пути отъ берега моря къ ю., къ сторонѣ Чекишлярскаго аула, откуда она и перевозится на берегъ для погрузки на косовыя лодки. Верблюдъ поднимаетъ по 4 джуфты, — до 12 пуд.

Почва земли на Челекени вездѣ песчаная съ примѣсью морскихъ ракушь, соли, красокъ, нефтагиля и др. Въ дурную погоду, сильные вѣтры, которые бываютъ здѣсь довольно часто, взметаютъ песокъ высоко, и разносятъ по всему острову. Растительности на Челекени почти нѣтъ никакой; весною близь берега показывается только мелкій кустарникъ, трава *акселяу*, но и эта бѣдная растительность лѣтомъ, въ знойные дни, вскорѣ пересыхаетъ и употребляется мѣстными жителями на топливо.

Въ прѣсной водѣ на Челекени также большой недостатокъ; изъ нѣсколькихъ колодцевъ вода хотя и добывается, но въ количествѣ самомъ незначительномъ.

На Челекени считается всего до 300 туркменскихъ кибитокъ, жители занимаются болѣе торговлею, и везутъ товары свои въ прибрежныя персидскія провинціи и на островъ Ашурадэ. Верблюдовъ и лошадей на Челекени содержится не много, и домашній скотъ переправляется большею частію для пропитанія на островъ Огурчинскъ (Айдакъ).

Островъ этотъ расположенъ къ *ю.* отъ Челекеня, и тянется длинною узкою косою верстъ на 40 въ длину, въ ширину онъ имѣетъ версты 3. Хотя грунтъ земли на Огурчинскѣ также какъ и на Челекени песчаный, но растительность нѣсколько лучше, и въ нѣкоторыхъ мѣстахъ колодцы съ прѣсною водою вырываются на самой малой глубинѣ. На Айдакѣ до 30 туркменскихъ кибит.; жители сѣютъ арбузы и дыни, которыя они продаютъ на островѣ Челекень. На с. сторонѣ Айдака туркменское кладбище, гдѣ прежде находился памятникъ изъ 4 деревьевъ въ честь нѣкотораго дервиша. Суда къ Огурчинску подходятъ довольно близко; глубина воды въ $^1/_2$ верстѣ отъ берега моря отъ 3 до 4 сажень.

Аулъ Чекишляръ چكشلار, на берегу моря, до 200 кибитокъ; отъ Челекеня отстоитъ на 110 миль. Жители Чекишляра имѣютъ большой недостатокъ въ водѣ, и довольствуются, говорятъ, только однимъ колодцемъ «чешме», изъ котораго

вода вычерпывается въ продолженіе одного дня. Суда могутъ подходить къ берегу на одну милю.

Отъ Челекеня до Чекишляра, слѣдуя берегомъ моря, считаютъ 7 дней пути, и на всемъ этомъ разстояніи не находится никакихъ ауловъ. По дорогѣ встрѣчаются два высокіе песчаные холма: первый изъ нихъ называется «Зеленый бугоръ»; онъ состоитъ изъ высокой песчаной насыпи, и ясно виденъ со стороны моря. Въ бугрѣ этомъ есть яма съ кипящею морскою водою. Отъ берега моря до Зеленаго бугра верстъ 10.

Къ ю. отъ него возвышается другой подобный же песчаный холмъ *Акъ-тэпе* آق تپه «Бѣлый бугоръ», верстахъ въ 7 отъ берега моря. Говорятъ, что въ этомъ бугрѣ есть нѣсколько волканическихъ сопокъ съ сѣрнокислою грязью, и колодезь, въ которомъ кипитъ соленая вода; въ окрестностяхъ также колодцы съ водою горькою и соленою. Прежде близь Акъ-тэпе протекала рѣчка, и расположено было соленое озеро. Прибрежье мелководное, и суда останавливаются въ разстояніи отъ берега верстъ на 5. Отъ Зеленаго бугра до Акъ-тэпе считаютъ верстъ 35.

Аулъ Хуссейнъ-кули حسين قلى, Гасанъ-кули, или какъ обыкновенно его называютъ *Асангули*, верстахъ въ двухъ отъ берега, при впаденіи Этрека въ море. Отъ Бѣлаго бугра до Асангули верстъ 25, отъ Ашурадэ 45 миль. Въ аулѣ до 300 кибит., многіе изъ жителей занимаются выдѣлкою ковровъ. Устье Этрека мелководное, вода въ немъ соленая и жители отправляются за прѣсною на косовыхъ лодкахъ къ Серебряному бугру, въ рѣку Гурганъ. Съ правой стороны отъ Асангули есть, говорятъ, солончаки, налѣво отъ аула туркменское кладбище. Прибрежье составляло прежде островъ [1]).

Лѣтъ 15 тому назадъ въ Асангули, на берегу моря, Русскіе рыбопромышленники имѣли ватагу.

Аулъ Этрекскій اترك, на р. Этрекъ, къ в. отъ Асангули, верстахъ въ 20 отъ берега моря. Въ аулѣ до 1000 кибит.; жители называются *Каракчи*, и занимаются болѣе разбоями. Многіе изъ Туркменъ прибрежныхъ ауловъ переселяются лѣтомъ

1) Муравьевъ; стр. 36.

на Этрекъ. Говорятъ, что по прямой дорогѣ съ берега въ аулъ этотъ пройти трудно, потому что во многихъ мѣстахъ встрѣчаются болота и топи.

Въ Этрекскомъ аулѣ содержатся плѣнные Персіяне и Русскіе.

Въ окрестныхъ съ Этрекомъ степяхъ и камышахъ водятся волки, лисицы, кабаны, джираны (дикія козы), шакалки и др.

Аулъ Кумыштапе كميش تپه или «Бугоръ серебряный», верстахъ въ 2 отъ берега моря, съ правой, з. стороны р. Гургана. Бугоръ занимаетъ мѣстность къ в. отъ рѣки версты на 2. Туркмены говорятъ, что онъ называется серебрянымъ потому, что въ немъ находятъ серебряныя и золотыя вещи, которыя сохранились здѣсь со временъ древнихъ.

По описанію г. Муравьева, Серебряный бугоръ есть стѣна, построенная изъ жженаго кирпича, длиною около 100 сажень, и вышиною болѣе двухъ; съ в. стороны отъ степи, она засыпана пескомъ, и потому кажется издали бугромъ. Въ стѣнѣ этой онъ видѣлъ человѣческіе остовы. Полагаютъ, что на Кумышъ-тапе построено было главное укрѣпленіе Кызылъ-алана, холмъ же составлялъ прежде отдѣльный островъ.

На мысѣ, который вдавался прежде въ море сажень на 70, также были развалины стѣнъ отъ домовъ и круглыхъ башенъ, выложенныхъ изъ квадратныхъ большаго размѣра кирпичей; обломки ихъ встрѣчались и по дну моря сажень на 30, 40 отъ берега. Въ развалинахъ, кромѣ битой стеклянной посуды, ничего найдено не было. Стѣны и башни надъ поверхностію не возвышались, и вѣроятно провалились отъ землетрясенія.

Въ аулѣ до 500 кибит. Мѣстность при устьѣ Гургана низменная, болотистая и покрыта камышемъ. Во время лѣтнихъ жаровъ климатъ здѣсь весьма нездоровый, и жители удаляются на лѣто въ Асангули или на Этрекъ. Въ устьѣ Гургана вода соленая, за прѣсною поднимаются вверхъ по рѣкѣ верстъ на 5; въ рѣку могутъ входить косовыя лодки. Верстахъ въ двухъ отъ устья, глубина болѣе сажени, ширина отъ 3 до 6 сажень.

Суда останавливаются отъ берега моря на двѣ мили.

Отъ Гургана до Астрабада одинъ день пути.

Дорога сухопутная изъ Кумыштапе на сѣверъ идетъ черезъ

аулъ Этрекскій, по самому же берегу встрѣчаются, говорятъ, болота.

Аулъ Хаджи-нефесъ حاجی نفس, на версту отъ берега моря, состоитъ всего изъ нѣсколькихъ кибитокъ. Суда подходятъ къ берегу на 1 милю.

Аулъ Карасенгеръ قرا سنكر, напротивъ острова Ашурадэ къ в., отъ берега моря отстоитъ версты на 4, кибитокъ въ аулѣ считается до 300. Жители Карасенгера занимаются болѣе торговлею, и имѣютъ частыя сношенія съ Персіянами Астрабадской провинціи.

Туркмены, кочующіе во всѣхъ этихъ аулахъ и по восточному Каспійскому прибрежью, принадлежатъ къ тремъ главнымъ поколѣніямъ:

А) Ямутъ يموت, В) Гокланъ كوكلان, и С) Тэке تكه.

Каждое изъ нихъ дѣлится на слѣдующія отрасли:

А) Къ Ямутамъ племени Джаафаръ-бая جعفر بای, относятся:

I) Ярали يار علی, и II) Нуръ-али نور علی.

I) Ярали подраздѣляются на слѣдующія племена:

1) *Унлукъ-тумачъ* اناق توماج; ихъ считается до 250 кибитокъ.
2) *Ери-тумачъ* ايری توماج..... 140 »
3) *Чуканъ* چوكان..... 85 »
4) *Пурхасъ* پرخاص..... 110 »
5) *Арыкъ* ارق..... 100 »
6) *Калъ* كل..... 45 »
7) *Кусали* كوسه‌لی ..... 45 »
8) *Кызылъ* قزل..... 90 »
9) *Сакаллы* سقالی, или *Арыктакаллы*, *Арыкъ-сакаллы* ..... 90 »

Туркмены пл. Ярали кочуютъ большею частію въ аулахъ Карасенгерѣ, Кумыштапе, и въ др.

II) Къ племени Нуръ-али принадлежатъ:

1) *Камъ* كم ..... до 220 киб.
2) *Киръ* كر..... 60 »
3) *Куртъ* كرد или *Куръ-таифа* ..... 60 »

4) *Каренджикъ* كرنجيك, *Караиджакъ* или *Караджа* . . . . . 200 киб.
5) *Панъ* پانق [1]), *Панъ-кутукъ* . . . . . 150 »
6) *Игдыръ* ايكدر, *Игдыръ-кочекъ* . . . . . 250 »
7) *Кельтэ* كلته . . . . . 170 »

Туркмены пл. Нуръ-али кочуютъ въ аулахъ: Хаджи-нефесѣ, Кумыштапе, Асангули, на Этрекѣ и въ др.

III) Ямуты плем. Огурджали آقورجلى раздѣляются:

I) Акъ آق, и II) Атабаи اتا باى.

a) Къ Акъ принадлежатъ:

1) *Узинъ-акъ* اوزين آق . . . . . до 320 киб.
2) *Кыске-акъ* قسقه آق . . . . . 280. »

b) Атабаи اتا باى раздѣляются:

1) *Сагане* سغنه . . . . . до 100 киб.
2) *Сакки* سقى? . . . . . 75 »
3) *Янпей* يان پى . . . . . 40 »
4) *Мухаммедъ-унлукъ* محمد انلق . . . . . 170 »
5) *Сариджлы* ساريجلى . . . . . 40 »
6) *Каса* كسه . . . . . 45 »
7) *Каса-халька* كسه حلقه . . . . . 150 »
8) *Дугенча* دوكونجى . . . . . 80 »
9) *Таана* طعنه . . . . . 200 »
10) *Кангерма* قانقرمه . . . . . 80 »
11) *Кулларъ* قولر, ... 20 »
12) *Карадашлу* قراداشلو . . . . . 20 »

Родоначальникомъ Атабаевъ считается Чуни [2]).

Огарджалинцы, кочующіе на островѣ Челекень, имѣютъ названія:

1) Огурджали-Тэрекме.
2) » Семединъ.

---

1) Произносится какъ франц. pan.

2) По замѣчанію Муравьева (стр. 40), Ямуты происходятъ отъ одного предка этого имени у котораго было три жены. Сыновья отъ первой назывались: *Чуни* и *Шеребъ*, отъ второй *Куджукъ*, и отъ третьей *Байрамъша*. Всѣ они считаются родоначальниками племенъ.

3) Огурджали-Герей или Ирей (Киръ).
4) « Нэдинъ.

IV) Ямуты пл Елкаи يلقى:

1) *Саккаръ* سقار. . . . . 65 киб.
2) *Вакиллы* وكيلى, ... 195 »
3) *Киръ* قير . . . . . 40 »
4) *Мирза-али* ميرزا على . . . . . 65 »
5) *Уразлы* اراضلى. . . . . 25 »
6) *Унлукъ* انلق . . . . . 140 »

V) Ямуты пл. Дуджи دوجى раздѣляются:

1) *Удэкъ* اودك. . . . . до 140 киб.
2) *Сариджемеютъ* ساريجه ميوت . . . . . 70 »
3) *Хиваки* خيوقى . . . . . 105 »
4) *Куре* كره . . . . . 100 »
5) *Абдальиджмекъ* ابدالوايجك . . . . . 120 »
6) *Бака* باقه. . . . . 20 »
7) *Караджадаги* قراجه داغى . . . . . 550 »

Пл. Дуджи кочуетъ въ окрестностяхъ Астрабадской провинціи Кятульскаго булюка, по берегамъ Гургана, и въ др.

VI) Ямуты пл. Дазъ داز, въ окрестностяхъ Акъмечети آق مشهد, булюка Фахремадэддина и въ др. до 650 киб.
Ямуты пл. Бадракъ بدراق; кочуютъ на границѣ
» съ Астрабадомъ Кятульскаго булюка. . . 300 »
Каниокмазъ قان يقمز, въ Биби-ширванѣ. 200 »
» Эймиръ ايمر, на границѣ съ булюкомъ Фендэрискъ . . . . . 375 »
» Кочекъ كوچك подраздѣляются:
1) *Истаджикъ* استادجق . . . . . 190 »
2) *Хурта* خورطه . . . . . 185 »
Кочекъ кочуютъ отъ Фендэриска до Каратагана قراتيكان.
» Салахъ سلاخ . . . . . 255 »
» Каравія قرويه, на Этрекѣ и близь Балханъ . . . . . 250 »

Ямуты пл. Балюка بهلكه, на Этрекѣ . . . . . 260 киб.
» Кудзукъ-татаръ قجق تاتار, близь Биби-ширвана. . . . . 459 »
» Ата آتا . . . . . 90 »
» Махдумъ مخدوم . . . . . 120 »

В) Гокланы раздѣляются на 2 отрасли:

I) Дудурка دودرقه, и II) Хальке-даглы حلقه داغلى.

» Дудурка племени Кырыкъ قرق подраздѣляются:
1) *Кунлыкъ* كنكليك . . . . . до 100 киб.
2) *Суфіянъ* صوفيان . . . . . 100 »
3) *Кугеча* كوكجه . . . . . 100 »
4) *Даганэ* دهنه . . . . . 100 »
5) *Чаке* چكه . . . . . 76 »

Племена эти кочуютъ къ з. отъ Гургана, въ окрестностяхъ Мишкъ-анбара مشك عنبر, и въ др.

» Баяндыръ بايندر раздѣляются:
1) *Акъ-клычъ-хани* آق قليچ خانى . . . . . 123 киб.
2) *Нефесъ-хани* نفس خانى . . . . . 107 »

Кочуютъ на долинахъ Гургана.

» Янгакъ ينقاق раздѣляются:
1) *Кути-меджменъ* كوتى مجمن . . . . . 116 киб.
2) *Учь-кунлы* اوچ قونلى, кочуютъ къ з. отъ Гумбеди-кауса كنبد قاووس и къ в. отъ Кябути-джаме كبود جامه . 100 »

» Карказъ كركز, по берегамъ Гургана. 150 »

» Сенгрикъ سنكريك раздѣляются:
1) *Кушхи* и *Карашуръ* قوشحى وقراشور . . 139 »
2) *Харушуръ* خروشور . . . . . 156 »

II) Къ Халькедаглы относятся:

1) Чаккербекдэлы چاقربيكدلى, кочуютъ по берегамъ рр. Гургана, Этрека, и въ окрестностяхъ Хайдаръ-абада حيدر اباد . . . . . до 350 дом.
2) Арабъ عرب . . . . . 100 »

Гокланы 3) Айдэрвишь ايدرويش; кочуютъ въ долинахъ Гургана, и близь Карашейка قراشيخ . . . . . 66 дом.

4) Карабалханъ قرابالخان раздѣляются:

1) *Юкари-буйлы* يخارى بوى‌لى . . . . до 150 »

2) *Ашаки-буйлы* اشاقه بوى‌لى; кочуютъ на долинахъ Гургана и близь Карнабада قرن آباد . . . . . 165 »

» 5) Ергеклы اركلى, въ 2 ф. отъ Гургана, въ окрестностяхъ Али-чешме. 112 »

» 6) Гаи غاى раздѣляются:

1) *Тамакъ* تمك . . . . . 56 »

2) *Дари* دارى . . . . . 56 »

3) *Карнасъ* قرناس . . . . . 47 »

4) *Букиджа* بوقجه; кочуютъ въ окрестностяхъ Мишкъ-анбара и Мургзара مرغزار . . . . . 40 »

С) Тэкинцы имѣютъ кочевья далѣе отъ берега моря, и отъ Астрабадской границы въ окрестностяхъ Ахаля اخال, къ востоку отъ Ишкъ-абада عشق آباد, къ западу отъ Кызылъ-ребата قزل رباط.

Къ Тэке-ахаль-нэшинъ племени Утміяшъ اتميّش и Туктэмишъ تقتميش принадлежатъ:

1) *Ишкъ-абадъ* عشق آباد (قلعه) . . . . . до 800 дом.
2) *Гуши* كوشى . . . . . 400 »
3) *Кукча* كوكجه . . . . . 500 »
4) *Кыпчакъ* قپچاق . . . . . 300 «
5) *Багыръ* باقر . . . . . 70 »
6) *Баба-арабъ* بابا عرب . . . . . 400 »
7) *Каризъ* كاريز . . . . . 50 »
8) *Паризъ* پاريز . . . . . 40 »
9) *Алла-вирды* الله وردى . . . . . 50 »
10) *Хирманъ* خرمن . . . . . 50 »
11) *Нуръ-кале* نور قلعه . . . . . 150 »

12) *Гари-калеи* قلعه هری . . . . . 200 дом.
13) *Каляджаръ* کله جار . . . . . 100 »
14) *Юзмаинъ* یوزمهین . . . . . 100 »
15) *Наве* ناوه . . . . . 100 »
16) *Маинъ* مهین . . . . . 400 »
17) *Мурджели* مورجیلی . . . . . 60 »
18) *Келятэ-иша-баши* کلاته ایشا باشی . . . 80 »
19) *Келятэ* کلاته . . . . . 60 »
20) *Енги-калеи* قلعه ینکی . . . . . 250 »
21) *Ахаль* اخال . . . . . 500 »
22) *Актэпе* اق تپه . . . . . 400 »
23) *Гоктэпе* کوك تپه . . . . . 400 »
24) *Яраджи* یاراجی . . . . . 350 »
25) *Караганъ* قراقان . . . . . 250 »
26) *Дарунъ* درون . . . . . 350 »
27) *Барзену* برزنو . . . . . 300 «
28) *Мунча* مونچه . . . . . 80 »
29) *Сунча* سونچه . . . . . 80 »
30) *Нухуръ* نخور . . . . . 300 »
31) *Арчиманъ* ارچان . . . . . 400 »
32) *Бамъ* بام . . . . . 350 »
33) *Бурма* بورمه . . . . . 350 »
34) *Кызылъ-ребатъ* قزل رباط . . . . . 600 »

Тэкинцевъ племени Кумъ-нэшинъ قوم نشین до 1250 дом.
Всѣхъ Гокановъ считаютъ . . . . . 2,550 [1]) »
» Тэкинцевъ . . . . . 11,960 »
Всадниковъ изъ Гоканъ . . . . . 1,275 »
» Изъ Ямутъ . . . . . 5,355 »

1) Говорятъ, что прежде Гоканъ было до 12,000 семействъ, но войны съ Хивинцами, съ Ямудами, и за тѣмъ походъ противъ нихъ Мухаммедъ Шаха въ 1836 г., весьма уменьшили ихъ численность.

Гокланы кочуютъ въ окрестностяхъ Астрабадскаго булюка Кугсара, по берегамъ рѣкъ Гургана, Гярмеруда и др. Крѣпости Нардинъ, Гумбеди-Каусъ, долина Гярмерудъ съ цѣпью Альбурзскихъ горъ, отдѣляютъ Гокановъ отъ кочевьевъ Ямудскихъ, и отъ владѣній Курдовъ Буджнурдскихъ и Семулганскихъ.

. Племена туркменскія имѣютъ названія *Чумуровъ* и *Чарваровъ*, Чальваровъ или Чорвовъ [1]).

Чумурами считаются тѣ, которые ведутъ жизнь осѣдлую, мирную, и занимаются земледѣліемъ или торговлею. Они кочуютъ въ окрестностяхъ Астрабадской провинціи, по рѣкѣ Гургану, и вообще занимаютъ мѣстности болѣе удобныя для обработыванія полей. Персіяне считаютъ ихъ своими подданными, хотя не имѣютъ на нихъ никакого вліянія, и ограничиваются только тѣмъ, что собираютъ съ нихъ дань подъ видомъ платы за право прокармливанія скота на персидской землѣ. Такой сборъ подати производится съ Огурджалинцевъ, съ плем. Нуръали, и съ др. мирныхъ Туркменъ, но подать никогда не собиралась сполна безъ непріязненныхъ дѣйствій. Губернаторъ Астрабадскій, опасаясь вести въ подобныхъ случаяхъ открытую съ Туркменами войну, дѣлаетъ обыкновенно внезапные набѣги (*чапаулы*) на ближнія къ городу кочевья, и болѣе въ ночное время, скрывая движеніе даже и отъ Персіянъ, и если побѣда остается на его сторонѣ, то обираетъ на сколько возможно жителей аула. Съ своей стороны и Туркмены не остаются въ долгу. Едва побѣдитель удаляется, какъ они при первой же возможности нападаютъ на персидскія деревни, и разграбивъ ихъ, уводятъ съ собою захваченныхъ плѣнныхъ въ степи, болѣе на Этрекъ.

Чорвы кочуютъ между рр: Этрекомъ и Гурганомъ, далѣе отъ берега моря, и не подчиняются никому; они зажиточнѣе Чумуровъ, и болѣе занимаются разбоями по персидскимъ деревнямъ и Астрабадскому заливу. Мирные изъ Чорвовъ содержатъ табуны верблюдовъ, лошадей, и стада барановъ. Весною, когда холода въ горахъ уменьшаются, они переходятъ съ своими табунами ближе къ Балханамъ, и тамъ остаются до осени. Если Чорвъ лишается средствъ содержать стада и имѣетъ склонность къ разбоямъ, то дѣлается Чумуромъ; такимъ же образомъ и послѣдніе, при первой возможности т. е. при деньгахъ, становятся Чорвами.

Чумуровъ считаютъ..... 6,540 дом.
Чальваровъ » ..... 3,275 »

1) См. Morier; стр. 379 и др.

Всѣ туркменскія племена находятся постоянно во враждебныхъ между собою отношеніяхъ, и не признаютъ надъ собою никакой власти. Кочуя отдѣльными аулами, они подчиняются только въ нѣкоторыхъ случаяхъ своимъ старшинамъ-ханамъ, *Ришесефидамъ* ریش سفید или *Унбеги* اون بیک, которые однако непосредственнаго вліянія на нихъ не имѣютъ. Болѣе положительною властію могъ бы пользоваться у Туркменъ духовный глава ихъ *Казы* (Таганъ-казы), но и онъ по своему корыстолюбію и неправильнымъ дѣйствіямъ, утратилъ свое значеніе.

ОСТРОВЪ АШУР'АДЭ.

Отъ туркменскаго берега морская военная Станція наша отстоитъ на 15, 20 миль, и отъ персидскаго Гязскаго берега на 12 м. Къ з. отъ Ашурадэ, тянется длинною косою полуостровъ извѣстный подъ именемъ *Потемкина*, *Урусъ-кале*, или *Міянъ-кале*; къ в., расположенъ другой островъ *Ашурадэ*, который называется *малымъ*. Морская Станція занимаетъ мѣстоположеніе на одной прямой съ ними линіи, и такимъ образомъ защищаетъ входъ въ Астрабадскій заливъ.

Я уже имѣлъ случай замѣтить, что названіе о-ва Ашурадэ производятъ отъ турецкихъ или туркменскихъ словъ *Ашуръ* «по ту сторону» и *адэ* островъ, и что Персіяне, стараясь сдѣлать его своимъ, даютъ ему и происхожденіе арабское отъ *ушръ* въ смыслѣ десяти, потому что на своемъ нарѣчіи не въ состояніи подобрать близкаго къ этому произношенію слова.

На географическихъ картахъ русскаго изданія, Ашурадэ скрывался долгое время подъ загадочными именами *св. Евгенія? Ореста?*, и хотя на немъ помѣщалась уже русская военная Станція, но прежнія названія все-таки не измѣнялись, и говорятъ, что отъ этого островъ становился будто бы неизвѣстнымъ для иностранцевъ. Англичане первые познакомили насъ однако съ нашею морскою Станціею, какъ это мы увидимъ далѣе, и на ихъ картахъ, если не ошибаюсь, появилось въ первый разъ и названіе *Ашурадэ*.

Ашурадэ имѣетъ въ длину не болѣе версты и въ ширину съ $\frac{1}{2}$ версты. Поверхность острова низменная, и надъ уровнемъ моря возвышается фута на 3 или на 4, кромѣ западной стороны, гдѣ мѣстность нѣсколько возвышеннѣе отъ скопленія

наносимаго вѣтромъ песку. Во время морскихъ волненій, вода вступаетъ на островъ и покрываетъ его болѣе или менѣе, смотря по силѣ вѣтра. Въ погоду бурную, Ашурадэ покрывается водою болѣе чѣмъ на половину; бури бываютъ впрочемъ здѣсь рѣдко, разъ или два въ годъ, преимущественно въ декабрѣ или январѣ м. м.; онѣ продолжается сутки и двое, за тѣмъ вода скоро сбываетъ, и заливъ принимаетъ свое спокойное положеніе. Астрабадскій заливъ вообще самый тихій изъ всѣхъ Каспійскихъ рейдовъ, и якорная стоянка въ немъ для судовъ весьма удобна.

Образовавшись изъ песчаной отмели, Ашурадэ весь покрытъ сыпучимъ пескомъ съ морскими ракушами, и на немъ нѣтъ никакой растительности. Нѣсколько посаженныхъ здѣсь деревьевъ съ трудомъ держатся на песчаной почвѣ.

Со стороны моря, Ашурадэ виденъ со всѣхъ сторонъ, и со всѣми находящимися на немъ зданіями, изъ которыхъ болѣе другихъ выдаются: на з. сторонѣ домъ начальника Станціи, около этого дома двухъэтажная вышка, далѣе среди острова деревянная церковь, и на вост. концѣ деревянный амбаръ «Закаспійскаго Товарищества».

Пароходъ слѣдуетъ въ заливъ мимо острова, огибаетъ затѣмъ малый Ашурадэ, и приближается къ Станціи съ в. стороны, отъ туркменскаго берега.

Астрабадскій заливъ съ островами его и судами представляетъ особенно любопытную и занимательную картину въ тихую погоду по утрамъ, во время солнечныхъ миражей, которые бываютъ здѣсь довольно нерѣдко.

Полуостровъ Потемкинъ и малый Ашурадэ необитаемы, и покрыты сыпучимъ пескомъ или болотами. Берега ихъ окружены густымъ камышемъ, въ которомъ скрываются часто разбойничьи туркменскія лодки отъ преслѣдованія крейсеровъ Станціи.

Морская Станція наша на Каспійскомъ морѣ помѣщалась прежде на о-вѣ *Сари*, верстахъ въ 10 выше Ленкорани, и оттуда переведена въ Астрабадскій заливъ. Говорятъ, что причиною перемѣщенія Станціи были дурной климатъ на Сари, и кромѣ того просьба самихъ Персіянъ о защитѣ ихъ отъ на-

бѣговъ Туркменъ съ морской стороны. Первымъ министромъ въ Тегеранѣ былъ въ то время Хаджи-мирза-Агаси, посланникомъ же нашимъ въ Персіи графъ Медемъ.

Въ Астрабадскій заливъ послано было тогда два военныхъ судна, изъ которыхъ одно стояло около Гязскаго берега, другое же занимало постъ близь Ашурадэ. Песчаный островъ былъ необитаемъ, и офицеры съ матросами помѣщались на судахъ. На персидскомъ берегу построена была баня для моряковъ, и небольшое помѣщеніе для медика, пользовавшаго Персіянъ. Зданія эти служили постоянною цѣлію набѣговъ на нихъ степныхъ Туркменъ, и не разъ были разрушаемы или сожигаемы.

Начальникомъ морской Станціи былъ въ первое время Капитанъ-лейтенантъ дю-Гамель; въ Астрабадскій заливъ присланъ былъ за тѣмъ пароходъ «Кама» которымъ командовалъ лейтенантъ И. А. Лихаревъ, другимъ военнымъ судномъ командовалъ лейтенантъ К. Н. Петреченко.

О положеніи, въ какомъ находилась въ первое время морская Станція, мы имѣемъ весьма интересное описаніе въ соч. Англійскаго путешественника Гольмса, который во время пребыванія своего на южномъ Каспійскомъ прибрежьѣ, посѣщалъ и Ашурадэ.

Я приведу здѣсь слѣдующія изъ его сочиненія извлеченія [1]):

«Имѣя намѣреніе», говоритъ г. Гольмсъ, «посѣтить жившаго на Ашурадэ начальника морской Станціи, котораго мѣстные жители называютъ обыкновенно Дэрья-беги т. е. адмираломъ [2]), мы обратились съ просьбою къ начальнику Гязской деревни, доставить намъ къ этому возможность, — что онъ и обѣщалъ. На другой день мы отправились изъ деревни на берегъ, отстоящій отъ Гязи на 2 мили. Астрабадскій заливъ былъ тихъ, съ низменныхъ туркменскихъ степей поднимался столбомъ дымъ отъ выжиганія камыша [3]), на с. горизонтѣ видны были мачты русскихъ судовъ, стоявшихъ близь Ашурадэ. Въ

1) Holmes: Sketches etc. стр. 245 и слѣд.

2) Туркмены и Персіяне всегда называютъ начальника Станціи *Дэрья-беги* دریا بکی «владѣтель моря».

3) Покрытыя камышемъ прибрежья выжигаются Туркменами и нынѣ.

одной милѣ отъ берега (Гязскаго), стояло на якорѣ купеческое русское судно, другое такое же шло по заливу подъ полными парусами къ в. берегу (туркменскому)».

Путешественникъ вынужденъ былъ отложить свою поѣздку до слѣдующаго дня, потому что не нашлось свободной лодки. Вечеромъ пріѣхалъ къ нему въ д. Гязь Мирза отъ Дэрья беги съ приглашеніемъ отправиться на другой день на Ашурадэ на присланномъ за нимъ суднѣ [1]).

«Между тѣмъ на слѣдующее утро начался дождь, и вѣтеръ сдѣлался довольно свѣжимъ; лодки для нашей поѣздки не были еще готовы. Погода прояснилась къ полдню; посланный нами на берегъ служитель возвратился и передалъ, что пока мы успѣемъ дойти отъ Гязи до берега, лодка будетъ готова. Сначала мы подошли на $^1/_2$ мили къ з. сторонѣ берега, но не найдя здѣсь ни одного судна кромѣ видѣннаго нами наканунѣ, мы отправились по болотистому прибрежью къ старому мѣсту, и зажгли здѣсь огонь. Сигналъ этотъ былъ замѣченъ съ судна, и мы имѣли удовольсвтіе увидѣть, что оно пошло къ берегу, къ которому не могло однако подойти близко, потому что около берега воды было не болѣе 1 ф. На лодку перенесены мы были на плечахъ матросовъ, и затѣмъ доплыли до судна. Оно отправилось съ нами на Ашурадэ; вѣтеръ былъ попутный; матросы закурили свои трубки, и по просьбѣ нашей запѣли русскую пѣснь. Вечеромъ мы остановились близь парохода, на которомъ приняты были однимъ изъ офицеровъ. Онъ повелъ насъ въ маленькую довольно удобную каюту, гдѣ находился г. Дюгамель».

«Это былъ человѣкъ вполнѣ благородный; онъ принялъ насъ съ полнымъ радушіемъ, и предложилъ прекрасный ужинъ; послѣ того онъ показалъ намъ каюту въ носовой части парохода, гдѣ приготовлены были для насъ хорошія постели».

«Утромъ я осмотрѣлъ пароходъ; онъ былъ въ 40 силъ, содержался въ порядкѣ, и имѣлъ названіе «Кама». Въ водѣ судно это сидѣло 5 футъ, и служило почтовымъ пароходомъ. На немъ находились: командиръ, 2 мичмана, 16 матросовъ; вооруженіе

1) Это было 16 января 1844 г.

парохода состояло изъ 16 небольшихъ пушекъ. На Ашурадэ «Кама» пришелъ въ концѣ осени за каменнымъ углемъ, который находится въ горахъ, въ окрестностяхъ Шахку. Уголь этотъ оказался весьма каменистъ; но я полагаю, что это встрѣчается и вездѣ въ верхнихъ пластахъ, туземцы же до сихъ поръ снимаютъ только эти пласты [1]). Дѣлались опыты и надъ нефтью, но также безуспѣшно, а потому топливомъ на пароходѣ служатъ дрова. «Кама» былъ единственнымъ пароходомъ на Каспійскомъ морѣ, другой пароходъ, желѣзный, въ 45 силъ, строился въ Астраханскомъ портѣ, и его намѣревались вывести въ море съ открытіемъ льда».

«Г. Дюгамель пригласилъ насъ идти на шлюпкѣ на бригъ «Араксъ» съ 14 пушками. Здѣсь также все находилось въ порядкѣ, хотя замѣтно было, что къ нашему пріѣзду подготовились. Мы были представлены здѣсь Капитану, молодому человѣку лѣтъ 20, но какъ онъ говорилъ только по русски, я же ни слова не понималъ на этомъ языкѣ, то поэтому мы и ограничились молчаніемъ».

«Араксъ останется у Ашурадэ съ годъ, и на смѣну ему придетъ другое судно. Русская флотилія на Каспійскомъ морѣ состоитъ, кромѣ помянутыхъ судовъ, изъ 7, 8 бриковъ, изъ которыхъ самый большій имѣетъ 18 пушекъ. Еще одинъ брикъ, транспортный, во 100 тоннъ, находился здѣсь съ провизіей и провіантомъ».

«Оставивъ Араксъ, мы съѣхали на Ашурадэ, отъ котораго суда стоятъ въ разстояніи нѣсколькихъ сотъ ярдовъ. Островъ песчаный, кругообразный, и отстоитъ отъ Міянъ-кале мили на 3, 4».

«Климатъ на Ашурадэ нездоровый, и лихорадки такъ здѣсь опасны, что люди умираютъ въ нѣсколько часовъ. На Станціи находилось всего 130 челов.; изъ нихъ 36 было больныхъ, и многіе безнадежно; 40, 50 чел. выздоравливало, 10 умерло че-

---

1) Каменный уголь въ окрестностяхъ деревни *Ташъ*.

Мѣстные жители почти совсѣмъ не занимаются его разработкой. Уголь этотъ не выгодно и покупать, потому что перевозка его до берега обошлась бы не дешево Кромѣ того, и персидское правительство едва ли позволитъ продажу угля Русскимъ

резъ 5 мѣсяцевъ по прибытіи. Человѣкъ совершенно здоровый умиралъ на другой день. Самъ Дюгамель только-что поправился, пролежавъ 2 мѣсяца. Почти всѣ были нездоровы, и боялись, что Туркмены воспользуются этимъ обстоятельствомъ, чтобы сдѣлать на островъ нападеніе».

«На островѣ находились только двѣ морскія палатки, занятыя больными; для построенія деревяннаго лазарета, приготовлены были доски. Кромѣ того на Ашурадэ была пекарня для хлѣба, туркменская палатка для употребленія Г. Дюгамеля и груда каменнаго угля Русскаго и Англійскаго. Пушки были двухъ, 6 и 9 фунтовыя, одна изъ нихъ, полевое орудіе на колесахъ, фалконетъ 7».

«Возвышеніе на западной сторонѣ острова показываетъ мѣсто кладбища».

«Весь персидскій берегъ года уже 3 опасается нападенія со стороны Туркменъ. Не проходило ночи безъ того, чтобы не случилось несчастія, и Туркмены часто въ большомъ числѣ плавали по заливу на своихъ лодкахъ, грабили прибрежныя деревни и уводили съ собою плѣнныхъ. Не имѣя судовъ или лодокъ, Персіяне не находили возможности защищаться отъ своихъ страшныхъ сосѣдей. Губернаторъ Астрабадскій преслѣдовалъ ихъ иногда въ горахъ, но жители деревень не принимали при этомъ участія, не видя никакой отъ того пользы».

«Въ такомъ положеніи находились дѣла, когда Шахъ просилъ Русскихъ защитить Персіянъ отъ Туркменъ. Съ тѣхъ поръ какъ живутъ здѣсь Русскіе, грабежи по берегу случаются рѣдко, и не было ни одного серьезнаго нападенія. Всѣ туркменскія лодки, проходя передъ судномъ Дюгамеля, должны показывать ему удостовѣреніе старшинъ того племени, къ какому они принадлежали (что они мирные); иначе лодки препровождаются назадъ. Въ замѣнъ такого удостовѣренія, Туркмены получаютъ другое, отъ начальства Станціи. У нихъ отбирается оружіе, и затѣмъ имъ позволяется идти на лодкахъ и торговать тѣмъ, что въ нихъ находится. По возвращеніи, Туркмены должны предъявлять выданные имъ билеты, и послѣ осмотра лодокъ, не скрываются-ли въ нихъ плѣнные (Персіяне), имъ возвращается оружіе. Каждое туркменское судно, идущее къ

персидскому берегу безъ позволенія начальника морской Станціи, можетъ быть задерживаемо мѣстнымъ начальствомъ».

«Береговые жители находятся нынѣ въ безопасномъ состояніи, и оставили многочисленныя свои башни и укрѣпленія въ деревняхъ. Хотя Персіяне сознаютъ примѣрное поведеніе съ ними Русскихъ, и чувствуютъ свое благосостояніе, тѣмъ болѣе, что Русскіе ни въ чемъ имъ не отказываютъ, и не вмѣшиваются въ ихъ дѣла, но не смотря на это, они все таки питаютъ къ нимъ зависть и ненависть. Такъ, г. Дюгамель, чтобы доставить людямъ болѣе удобства къ переходу (на Гязскій берегъ), началъ строить маленькую пристань по мелководію, гдѣ даже мелкодонныя лодки не могутъ проходить: видя это, Персіяне вооружились, и работы были разрушены. Въ Тегеранъ было донесено за тѣмъ, что Дерья-беги хотѣлъ построить пристань отъ Ашурадэ до Персидскаго берега! Около того же времени пошло другое донесеніе, которому даже повѣрили, и оно произвело въ Тегеранѣ волненіе. Написано было, что Русскіе построили на Ашурадэ каменную крѣпость. Если бы сколько нибудь подумали, то увидѣли бы всю нелѣпость подобныхъ донесеній. Откуда же могли получить матеріалы для построенія крѣпости? Да и какую пользу могли они принести Русскимъ, которые наблюдаютъ здѣсь только за пароходами въ заливѣ, и въ такомъ морѣ, гдѣ кромѣ ихъ пароходовъ не находится другихъ. Кромѣ того, есть немало и другихъ обстоятельствъ показывающихъ всю зависть и вражду Персіянъ. Удивительно то, что Русскіе живутъ въ такомъ негостепріимномъ и невыгодномъ для нихъ мѣстѣ, да еще взамѣнъ услугъ своихъ находятъ одну только неблагодарность. Для покровительства торговли имъ не зачѣмъ здѣсь быть потому, что торговли нѣтъ никакой, и я слышалъ, что Станція вскорѣ будетъ оставлена».

«Жизнь здѣшнихъ офицеровъ самая печальная, и достойна сожалѣнія. Офицеры вообще молчаливы, грустны; каждый изъ нихъ одиноко прогуливается по палубѣ съ опущенною головою, руки въ карманахъ. Повидимому, они какъ бы отверженные, необщительны, развѣ только когда сидятъ за ломбернымъ столомъ, проводя большую часть времени день и ночь за картами,

и играя по ½ к. въ вистъ. Намъ говорили, что Командиръ парохода получаетъ жалованья 200 дукатовъ; мичманъ 50 ливр. стерлинговъ, докторъ 70 ливр. стерл., и матросы по 12 шиллинговъ въ годъ».

«Матросы и большая часть офицеровъ, питаются вообще супомъ и чернымъ хлѣбомъ».

«Г. Дюгамель былъ такъ любезенъ, что предложилъ намъ возвратиться въ Гязь на пароходѣ. Пока мы обходили вокругъ Ашурадэ, пароходъ былъ готовъ, и мы снялись за тѣмъ съ якоря. Удивленіе Персіянъ, нашихъ служителей, было не малое, когда они увидѣли движеніе парохода. До сихъ поръ имъ ничего подобнаго и не снилось. Они никакъ не могли понять, почему судно идетъ впередъ, и что именно способствовало его движенію. Не смотря на всѣ наши объясненія, для нихъ все оставалось глубокою тайной, да и кто когда либо слышалъ, чтобы судно могло идти посредстомъ горячей воды! Сначала они обратили было вниманіе на отдѣленіе, гдѣ находится машина, послѣ этого съ ¼ часа смотрѣли съ удивленіемъ на колеса; но когда и это не помогло, то они остановились другъ передъ другомъ съ открытыми ртами, и произнесли только: Удивительно! Удивително! я Алла! нѣтъ Бога кромѣ Бога!»

«Послѣ завтрака я вышелъ на палубу; песчаный Міянъкале оставался отъ насъ вправо мили на 1½; судно хотя и сидѣло въ водѣ только 5 фут., но мы шли съ осторожностію, и два человѣка взялись за промѣръ изъ опасенія стать на мель. Г. Дюгамель говорилъ мнѣ, что наибольшая глубина въ заливѣ около 18 фут., и дно въ немъ глинистое и иловатое на столько, что если якорь остается въ немъ два дня, то его вытаскиваютъ съ большимъ трудомъ».

«Въ продолженіе нашего плаванія вѣтеръ засвѣжѣлъ; приблизившись къ берегу, мы перешли на лодки, и послѣдовали за нашими людьми и вещами. Море волновалось; лодка наша наполнилась вскорѣ на половину водою; къ берегу мы не могли подойти ярдовъ на 300, и отталкиваясь по отмели шестами, колебались минутъ 10, пока на помощь къ намъ не была отправлена съ берега полоскодонная лодка. На ней мы прошли еще ярдовъ 200, и затѣмъ перенесены были матросами на бе-

регъ, гдѣ ожидали насъ лошади. Мы поспѣшили въ Гязь, оставшись вполнѣ довольны нашимъ путешествіемъ, и желая нашимъ добрымъ друзьямъ лучшаго здоровья, и болѣе пріятной жизни на Станціи. Мирза Ибрагимъ обѣдалъ вечеромъ вмѣстѣ съ нами».

«Собравъ послѣ этого большую часть багажа, мы расположились на ночлегъ, съ чувствомъ полнаго удовольствія при мысли, оставить вскорѣ нашу не совсѣмъ удобную квартиру».

Въ такомъ положеніи находилась морская Станція 20 лѣтъ тому назадъ, когда посѣщалъ ее Англійскій путешественникъ. Съ того времени на Ашурадэ произошло очень не много измѣненій, и средства Станціи были вообще весьма ограниченны. Тотъ же пароходъ «Кама», на которомъ останавливался г. Гольмсъ, можно видѣть здѣсь и нынѣ. Пароходъ этотъ долго поддерживался только внѣшнею окраскою; для плаванія по мелководнымъ туркменскимъ прибрежьямъ онъ былъ неспособенъ; машина его не исправлялась, и онъ въ качествѣ постоваго судна, стоялъ много лѣтъ на рейдѣ около Ашурадэ или Гязскаго берега, пока два года тому назадъ не обращенъ подъ блокшивъ.

Другой пароходъ «Волга», хотя и сидѣлъ въ водѣ мельче чѣмъ «Кама», но и онъ не могъ исправно исполнять своего назначенія, потому что поврежденъ былъ въ нижнемъ корпусѣ, и въ свѣжую погоду не въ состояніи былъ ходить не только по морю, но и по заливу. Пароходъ этотъ пришелъ также въ негодность, и уведенъ на буксирѣ въ Астрахань, для окончательной разборки.

За тѣмъ Станція охранялась двумя парусными вѣтхими шкунами «Тарантулъ» и «Змѣя», которыя исполняли въ зимнее время поочередно почтовые рейсы въ Баку. Въ море они выходили совершенно на удачу, такъ что Командиры ихъ, при каждомъ рейсѣ думали уже о томъ, что имъ не приведется увидѣть болѣе Ашурадэ. Походъ этихъ шкунъ въ Баку продолжался обыкновенно недѣли по 3, 4, и вообще зависѣлъ отъ воли вѣтровъ. По возвращеніи на рейдъ, командиры ихъ встрѣчались какъ побѣдители.

Кромѣ шкунъ появлялись отъ времени до времни на рейдѣ одна или двѣ баржи съ провіантомъ изъ Астрахани, откуда они

шли до Астрабадскаго залива по мѣсяцу и болѣе, останавливясь на якорѣ при малѣйшемъ противномъ вѣтрѣ.

Суда оставались въ Астрабадскомъ заливѣ постоянно однѣ и тѣ же; исправлять ихъ на Ашурадэ не было возможности за неимѣніемъ средствъ, а потому они и могли выходить въ заливъ и море только въ тихую погоду при попутныхъ вѣтрахъ; во время же морскихъ волненій заботились о томъ лишь, чтобы ихъ и совсѣмъ не разбило на самомъ рейдѣ волнами.

Морскіе офицеры жили на судахъ. Изъ Астрахани они посылались на неопредѣленное время, и едва ли не считали Ашурадэ ссылочнымъ мѣстомъ. Проводя здѣсь по многу лѣтъ къ ряду, они не пользовались никакими матеріальными удобствами въ жизни, и испытывая всевозможнаго рода лишенія, завидовали, говорятъ, даже жизни сосѣдей своихъ, кочующихъ Туркменъ.

Климатъ въ Астрабадскомъ заливѣ считался прежде самымъ опаснымъ для здоровья, и рѣдко кто могъ освободиться здѣсь отъ тяжелыхъ лихорадокъ. Замѣчаютъ, что съ увеличеніемъ на Ашурадэ народонаселенія, климатъ сдѣлался здѣсь несравненно легче, и въ нынѣшнее время не только не опасенъ для здоровья, но напротивъ находятъ, что онъ и полезенъ для страдающихъ грудными болѣзнями или для чахоточныхъ..

Время тяжелое для жизни бываетъ только въ лѣтніе жаркіе мѣсяцы съ мая по сентябрь или октябрь. Знойное солнце до того нагрѣваетъ песокъ на островѣ, что проходъ по немъ дѣлается весьма труднымъ, и жители остаются въ своихъ домахъ до заката солнца, когда зной хоть нѣсколько умѣряется при слабомъ вѣтрѣ, который дуетъ по вечерамъ съ Альбурзскихъ горъ. Лѣтнія Аширскія [1]) ночи не легче впрочемъ дней, потому что съ закатомъ солнца на островъ налетаютъ комары съ в. стороны съ малаго Ашурадэ, или съ з. съ Потемкина. Въ послѣднемъ случаѣ ихъ бываетъ особенно много, такъ какъ полуостровъ этотъ находится довольно близко отъ Станціи [2]).

---

1) Мѣстные жители называютъ обыкновенно островъ Аширомъ, и Гязскій берегъ переваломъ.

2) Комары въ Астрабадскомъ заливѣ сноснѣе Энзелійскихъ, и къ нимъ можно привыкнуть.

Комары носятся надъ островомъ и въ продолженіи дня, пока ихъ не сгонитъ обратно вѣтромъ.

Зимы на Ашурадэ никогда не бываетъ; снѣгъ если иногда и выпадаетъ, то развѣ на нѣсколько часовъ; при первыхъ же солнечныхъ лучахъ онъ таетъ. Холода вообще такъ незначительны, что въ зимнее время въ декабрѣ и январѣ мм. обходятся и безъ теплаго платья.

Зданія на островѣ начали строить лѣтъ 10 тому назадъ, когда нѣкоторые изъ офицеровъ рѣшились жить въ Астрабадскомъ заливѣ съ своими семействами. За недостаткомъ строеваго лѣса, дома на Ашурадэ построены большею частію изъ камыша и смазаны глиною. Изъ досокъ сколочено всего домовъ 7; въ трехъ или четырехъ изъ нихъ помѣщаются сеймейные офицеры; остальные служатъ складочнымъ мѣстомъ для матеріаловъ Станціи. Камышевые дома по с. сторону острова заняты сеймейными матросами, прочіе матросы живутъ на судахъ или на *ордонѣ*, близь в. берега при входѣ на Ашурадэ гдѣ содержатся и плѣнные Туркмены.

На островѣ находятся слѣдующія зданія:

На вост. косѣ, деревянный амбаръ съ лавкою, принадлежитъ «Закаспійскому Товариществу».

Три персидскія лавки сколоченныя изъ досокъ,—близь ордона.

Маркитантская лавка, — рядомъ съ персидскими.

Двухъ-этажная вышка для туркменскаго старшины Кедыръ Хана, — близь лавокъ.

Вдоль острова отъ в. къ з., по правую сторону:

Пекарня.

Казармы для солдатъ.

Магазинъ для провіанта.

Баня съ колодцемъ.

Домъ для пріѣзжихъ.

Домъ бывшей факторіи «Закаспійскаго Товарищества».

Домъ для помѣщенія священника.

Деревянная церковь.

Двухъ-этажная вышка флагмана и близь нея,

Домъ начальника Станціи, передъ которымъ поставлено нѣсколько полевыхъ орудій и единороговъ.

На с. з. сторонѣ, офицерскій домъ.

По лѣвую сторону острова: Лазаретъ для больныхъ.

Домъ изъ одной комнаты для двоихъ медиковъ; одинъ изъ нихъ пользуетъ Русскихъ больныхъ, и другой Персіянъ.

Домъ офицерскій.

Кладбище, помѣщалось прежде на з. сторонѣ острова за флагманскимъ домомъ, нынѣ же переведено на полуостровъ Потемкинъ. Западный берегъ Ашурадэ постоянно подмываетъ водою, такъ что гроба здѣсь начали обнаруживаться.

На островѣ есть за тѣмъ два-три колодца съ прѣсною водою и большое болото среди Ашурадэ, между церковью и зданіями, занимаемыми матросами. Болото это нѣсколько уже лѣтъ стараются засыпать, такъ какъ изъ него поднимаются вредныя для здоровья испаренія, но за неимѣніемъ на Станціи земли, работа не можетъ производиться успѣшно. Земля перевозится обыкновенно съ персидскаго берега на лодкахъ, въ продолженіе же дня лодка въ состояніи бываетъ сдѣлать только одинъ рейсъ между Ашурадэ и Гязскимъ берегомъ, потому что оставляя островъ утромъ при попутномъ на перевалъ вѣтрѣ чтобы идти подъ парусами, она возвращается только вечеромъ при обратномъ попутномъ вѣтрѣ съ горъ. При томъ же, земля собирается не на самомъ берегу, а въ нѣкоторомъ отъ него разстояніи, по мелководію же переносится въ лодки въ мѣшкахъ.

Такимъ же образомъ пріобрѣтаются для острова глина, баурникъ (мелкій лѣсъ или кустарникъ), и камышъ для зданій. Лѣсъ болѣе крупный, Персіяне брать не позволяютъ опасаясь, что изъ него возведутся на Ашурадэ укрѣпленія. Впрочемъ, персидскій лѣсъ по прибрежью почти вездѣ мелкій; крупный если и встрѣчается, то не имѣетъ хорошаго достоинства, и большею частію испорченъ червоточиною. Доски персидскія тонки, и для домовъ не годны.

Постройки на Ашурадэ произвели между тѣмъ большое волненіе въ Тегеранѣ. Персіяне были увѣрены въ томъ, что на островѣ возводятся сильныя укрѣпленія, опасныя для спокойствія всей Персіи, и никто не хотѣлъ слушать, что тамъ нѣтъ ни одного не только каменнаго, но и прочнаго деревян-

наго дома. На сколько Персіяне убѣждены были въ своемъ мнѣніи, можно заключить изъ того, что когда Астрабадскій губернаторъ, покойный *Джаафаръ-Кули-Ханъ*, пріѣхалъ на Ашурадэ, и бывшій въ то время начальникъ Станціи И. А. Лихаревъ показалъ ему зданія на островѣ, то губернаторъ, осмотрѣвъ ихъ, замѣтилъ, что онъ «не въ состояніи написать въ Тегеранъ объ истинномъ положеніи Станціи, потому что если сообщитъ правду, то ему не повѣрятъ и передадутъ Шаху, что онъ подкупленъ Русскими».

За тѣмъ Персіяне начали выказывать къ Станціи явное нерасположеніе и говорили, что въ помощи Русскихъ они не нуждаются, такъ какъ сами въ состояніи защитить себя отъ набѣговъ Туркменъ, — своихъ подданныхъ. Далѣе Туркменамъ передано было изъ Астрабада, чтобы они на свободное плаваніе по заливу или морю получали билетъ не отъ морской Станціи, а отъ мѣстныхъ персидскихъ властей, и что поэтому имъ нѣтъ надобности заходить на Ашурадэ. Пользуясь такимъ удобнымъ случаемъ, Туркмены тотчасъ же запаслись персидскими билетами, и начали еще съ большею смѣлостію грабить персидскія прибрежныя деревни, укрываясь по обыкновенію отъ преслѣдованій со стороны Станціи въ густыхъ камышахъ, или прямо на персидскомъ берегу, куда крейсеры наши не могутъ входить съ оружіемъ. Вступая на персидскій берегъ, Туркмены безъ всякаго труда берутъ въ плѣнъ встрѣчающихся имъ по дорогѣ Персіянъ, и уводятъ ихъ лѣсными тропинками въ свои степи.

Надобно замѣтить, что прибрежные Туркмены отличаются особенною смѣлостію и ловкостію въ морскихъ плаваніяхъ. Рѣдкая лодка находится у нихъ въ исправномъ состояніи, и между тѣмъ они смѣло выходятъ въ море на своихъ косовыхъ или какъ они называютъ ихъ *кусобой*, и нисколько не боятся дурной погоды. Если противный вѣтеръ застаетъ ихъ неожиданно въ морѣ, то они всегда съумѣютъ выйти изъ затруднительнаго положенія, и не было кажется примѣровъ, чтобы Туркменинъ не только въ косовой лодкѣ, но и въ мелкомъ плоскодонномъ кулазѣ подвергся въ непогоду несчастному случаю.

Туркмены идутъ на разбои по заливу, придерживаясь въ

продолженіе дня ближе къ мелководнымъ персидскимъ берегамъ, чтобы вѣрнѣе укрыться въ случаѣ преслѣдованія крейсеровъ, ночью же слѣдуютъ и открытымъ моремъ, пользуясь попутнымъ вѣтромъ. Въ своихъ косовыхъ лодкахъ они везутъ нефть, соль, и другіе товары въ Каратапе, Ферахабадъ и Мешгедисеръ, гдѣ останавливаются въ рѣкѣ Бабуль. Далѣе Мешгедисера Туркмены не рѣшаются плавать; морскія волненія и большіе буруны для нихъ здѣсь опасны.

Всѣхъ туркменскихъ лодокъ считаютъ до 300; изъ нихъ до 40 косовыхъ большаго размѣра, поднимаютъ отъ 1,000 до 1,500 пуд. Возвращаясь послѣ продажи товаровъ съ лодками пустыми, они пользуются всякимъ случаемъ захватить въ плѣнъ прибрежныхъ Персіянъ; если же встрѣчается имъ въ морѣ купеческое парусное судно, то останавливаютъ его на пути, или подходятъ къ нему, когда оно стоитъ на якорѣ.

Подобныя купеческія суда управляются обыкновенно 4, 5 Персіянами или Татарами; изъ Астрахани они идутъ безъ всякаго вооруженія, а потому при нападеніи на нихъ Туркменъ, которые всегда вооружены саблями и фитильными ружьями, сдаются безъ всякаго сопротивленія.

Изъ Астрахани и Баку въ Астрабадскій заливъ приходитъ ежегодно парусныхъ судовъ не болѣе 20; они занимаются перевозкою персидскихъ товаровъ или желѣза.

Рейсы свои отъ Астрахани суда эти дѣлаютъ мѣсяца по два, по три, останавливаясь при каждомъ противномъ вѣтрѣ, такъ что пароходъ, слѣдующій тѣмъ же путемъ въ Астрабадскій заливъ, успѣетъ въ то же время сдѣлать два и три рейса. Парусныя купеческія суда находятся вообще въ состояніи самомъ жалкомъ. Они не имѣютъ ни должнаго вооруженія, ни достаточнаго числа людей для управленія судномъ. По морю идутъ они полагаясь совершенно на волю судьбы, и хотя далеко отъ береговъ не отходятъ, но это мало имъ помогаетъ, и они часто подвергаются несчастнымъ случаямъ, особенно въ дурную погоду.

Число такихъ судовъ въ послѣднее время начало впрочемъ уменьшаться, и нынѣ перевозкою товаровъ занимаются болѣе паровыя шкуны пароходнаго общества «Кавказъ и Меркурій».

Изъ Астрабадскаго залива купеческія суда сопровождаются отъ военной Станціи до тѣхъ поръ, пока не выйдутъ въ море изъ виду туркменскихъ береговъ.

Средства, какими владѣетъ морская наша Станція, слишкомъ недостаточны для того, чтобы прекратить разбои Туркменъ. Съ Ашурадэ на встрѣчу купеческимъ судамъ или шкоутамъ для сопровожденія ихъ на рейдъ высылаются военныя суда, болѣе шкуны, и также парусныя, какъ Тарантулъ или Змѣя, которыя и сами не могутъ идти при противномъ вѣтрѣ, а потому нерѣдко случается, что отправляясь на помощь къ купеческому судну, шкуна едва успѣетъ дойти попутнымъ вѣтромъ до фарватера между малымъ Ашурадэ и туркменскимъ берегомъ, какъ встрѣтивъ здѣсь вѣтеръ противный, становится и сама на якорь. Оба судна находятся такимъ образомъ въ одинаковомъ положеніи, и иногда стоятъ на якоряхъ по нѣсколько дней, пока перемѣна вѣтра ихъ не сблизитъ.

Когда вода въ заливѣ прибываетъ, то суда могутъ миновать фарватеръ около малаго Ашурадэ, слѣдуя проливомъ между военною Станціею и полуостровомъ Потемкинымъ, и сокращая черезъ это путь миль на 20.

Для лодокъ и мелкосидящихъ въ водѣ судовъ, фарватеръ этотъ бываетъ доступенъ для прохода въ продолженіе почти всего года.

Мирные Туркмены, занимающіеся въ Астрабадскомъ заливѣ торговлею, имѣютъ постоянныя сношенія съ Ашурадэ, гдѣ они останавливаются въ персидскихъ лавкахъ или въ палаткахъ позади маркитантской лавки.

На островъ Туркмены привозятъ нефтагиль, нефть, соль, ковры, кошмы, паласы, лебяжій пухъ и другіе товары, которые продаютъ болѣе за наличныя деньги.

Продажа *нефтагиля* производилась въ значительномъ количествѣ въ 1858 году, когда баронъ Н. Е. Торнау покупалъ его для заводовъ, устроенныхъ имъ на индѣйскихъ огняхъ *Сурханэ*, — въ 18 верстахъ къ с. отъ Баку. На заводахъ этихъ, какъ извѣстно, добывается фотонафтиль для освѣщенія.

Туркмены занялись тогда добываніемъ нефтагиля на о-вѣ Челекень съ особеннымъ усердіемъ, и въ первое время еже-

дневно везли его на Ашурадэ, гдѣ помѣщалась факторія «Закаспійскаго Товарищества». Доставка нефтагиля начала однако постепенно уменьшаться. На Челекенскіе нефтяные колодцы изъявили притязаніе многіе изъ Туркменъ, и между ними возникли ссоры. За колодцами никто не присматривалъ, и они заваливались одинъ за другимъ; цѣна на нефтагиль возвысилась, и покупка его сдѣлалась вскорѣ недоступною по высокой цѣнности [1]).

Изъ Челекенскихъ Туркменъ, которые считали себя владѣтелями колодцевъ были извѣстны:

Хаджи-Гельды, племени Семединъ;
Кіязъ-Мухаммедъ;
Сеидъ-Махтумъ;
Акъ-Мухаммедъ-Онбеги;
Кули-кенъ-анъ;
Хаджи-кенъ-анъ;
Кочакъ-Киръ, пл. Ирей;
Шерепъ, пл. Нэдинъ;
Анжакъ;
Мамедъ-дурды-Игдыръ;
Сеидъ-Кули;
Атешъ;
Санджаръ;
Эйвазъ-ага-Хивачи, пл. Тэрекме;

---

1) Въ началѣ цѣна на нефтагиль была по 37½ к. с. (*ріялъ-кугна* «старый ріялъ» какъ говорятъ Туркмены) за пудъ; за тѣмъ нефтагиль продавался по 60 к. (*ду газоръ*) и наконецъ по 75 к. с.

Туркмены въ денежныхъ разсчетахъ рѣдко когда принимаютъ дѣленія мелкія по копѣйкамъ или шаямъ (1½ к. с.); такой счетъ ихъ приводитъ въ затрудненіе, а потому если они возвышаютъ на товаръ цѣну, то *панабатами* или *кранами*, такимъ же образомъ и понижаютъ цѣны.

Въ употребленіи у Туркменъ слѣд. монеты:

Панабадъ персидскій ..... 15 к.
Ріялъ-кугна ..... 37½ к.
Ріялъ-газоръ ..... 30 к.
Туманъ персидскій ..... 3 р.
Голландскій червонецъ *арапчи* (*арапчикъ*) или *баджаглы* ... 3 р.

Туркмены особенно любятъ *арапчи*; полуимперіалы у нихъ не въ употребленіи и они съ трудомъ принимаютъ ихъ, даже и по номинальной цѣнѣ въ 5 р. 15 к. Монеты *ріялъ-кугна* въ дѣйствительности не существуетъ, удержалась только ея цѣнность.

Хаджи-Ніязъ;
Эйвасъ-кара;

Туркмены эти сами на Ашурадэ не пріѣзжали, а посылали вмѣсто себя повѣренныхъ.

На Ашурадэ въ продолженіе года перевезено было тогда нефтагиля до 60,000 пуд., и кромѣ того въ Баку прямымъ курсомъ, минуя военную Станцію, до 10,000 пуд.

Я приведу здѣсь имена Туркменъ, вошедшихъ въ то время въ сношеніе съ Русскими, и которые чаще другихъ посѣщаютъ Астрабадскій заливъ, гдѣ они и нынѣ занимаются преимущественно рыбными промыслами. По количеству доставленнаго ими нефтагиля можно судить и о степени ихъ состоянія или значенія.

Окюзъ-бей, племени Семединъ, аула Асангули. . до	2,000 п.
Тагы-бай, пл. Тэрекме, того же аула	1,000 »
Сеидъ-Мамедъ, пл. Нэдимъ	1,500 »
Ахунда-мулла-Мурадъ [1]).	3,000 »
Аразъ-Мамедъ	3,000 »
Хадыръ-Мамедъ, пл. Нэдимъ	700 »
Хакъ-Назаръ-Хивачи, пл. Тэркеме	800 »
Кіясъ, сынъ Окюзъ-бея	300 »
Мулла-дурды, пл. Дахма (на Серебряномъ бугрѣ) .	200 »
Агаджанъ	200 »
Иліясъ-Кули, пл. Чудэ на Этрекѣ и въ Чекишляр. аулѣ	700 »
Абага	1,000 »
Хаджи-Ахмедъ, пл. Семединъ	1,000 »
Ана-Назаръ, пл. Чудэ	300 »
Аба-мулла-Огурджали	200 »
Сююнъ-Огурджали	100 »
Мамедъ-вирды	300 »
Нурибай, пл. Тэрекме	1,200 »
Якубъ, пл. Семединъ.	150 »
Ніязъ-Али.	50 »

1) Какъ духовное лицо, Ахунда самъ не пріѣзжалъ на Ашур'адэ, и вмѣсто себя посылалъ повѣреннаго.

Карашъ, пл. Татаръ въ Чекишлярѣ и Хаджи-нефесѣ.	3,000 п.
Мулла-баба	700 »
Курбанъ-Клычъ, пл. Махтумъ въ Асангули	400 »
Ханджанъ, пл. Кельтэ того же аула	24 »
Аба	1,500 »
Кедыръ-ханъ, пл. Куръ, на Этрекѣ, въ Челекени и на Серебряномъ бугрѣ	4.000 »
Анасанъ-ханъ, сынъ Кедыръ-хана	1,500 »
Салехъ-ханъ	1,000 »
Аимъ, родственникъ Кедыръ-хана	350 »
Нуръ-Али-ханъ, пл. Чуки въ Карасенгерѣ	200 »

Нязъ-дурды, извѣстный прежде своими разбоями, пріѣхалъ на Ашурадэ уже послѣ всѣхъ, чтобы также войти въ торговыя сношенія; но безпорядки, начавшіеся тогда въ заливѣ, прекратили и совсѣмъ доставку нефтагиля на островъ.

Нефтагиль перевозился на косовыхъ лодкахъ, квадратными массами вѣсомъ отъ 4, 5 до 10 пуд. Большая туркменская лодка въ состояніи была поднять отъ 1,200 до 1,500 п.

Нефть продается болѣе Персіянамъ Астрабадской и Мазандэранской провинцій.

Туркмены везутъ нефть въ бурдюкахъ *хикъ* حك, и продаютъ ее *барами* بار, или хальварами. Хикъ нефти въ 10 батмановъ или $^1/_4$ хальвара $= 3^1/_2$ пуд., цѣнится отъ 3 до 4 кран. Баръ или хальваръ въ 40 батмановъ $= 15$ пуд., отъ 12 до 14 крановъ, т. е. менѣе 30 к. за пудъ.

Туркмены нѣ имѣютъ у себя вѣсовыхъ гирь или батмановъ, и товары взвѣшиваютъ посредствомъ камней, выбирая таковые въ 1, 2 и т. д. пудовъ.

Продукты жидкіе, какъ нефть, измѣряются ушатами въ $^1/_2$ хальвара или болѣе. Большая косовая туркменская лодка поднимаетъ нефти отъ 500 до 800 пуд.

Соль продается *джуфтами* или кошмами за пару отъ $1^1/_2$ до 2 кран., т. е. копѣекъ по 10 за пудъ.

За рыбою пріѣзжаютъ изъ Астрахани или Баку купцы, которые не пользуются большими средствами, и потому торговля эта ведется въ незначительномъ размѣрѣ. Изъ Астрабадскаго

залива выходитъ съ рыбою не болѣе 5, 6 судовъ въ годъ; покупкою же рыбы занимаются болѣе Армяне, которые мало думаютъ о развитіи промышленности, и притомъ ведутъ дѣла свои не совсѣмъ добросовѣстно. Не довѣряя и сами себѣ, они по пріѣздѣ на Ашурадэ, постоянно заключаютъ между собою условія или контракты, чтобы покупать у Туркменъ рыбу по порядку, и пользоваться своею только частью, не перебивая надбавкою цѣны, и каждый разъ нарушаютъ эти контракты, хотя и пишутъ ихъ форменно, съ условіемъ штрафа на извѣстную сумму. Написавъ контрактъ, они во время нагрузки судовъ слѣдятъ ревностно одинъ за другимъ, такъ что повидимому нѣтъ возможности къ обману, но между тѣмъ, въ заключеніе, количество товару у всѣхъ оказывается разное, если не на мѣстѣ, то въ Астрахани. Способовъ къ этому они имѣютъ не мало, болѣе же употребительный есть тотъ, что они сговариваются съ Туркменами, которые догружаютъ суда ихъ на морѣ, уже по выходѣ изъ Астрабадскаго залива.

Туркмены хотя и знаютъ всѣ армянскія уловки, но съ своей стороны довольно добросовѣстно исполняютъ договоры. Получая деньги обыкновенно впередъ, и безъ всякихъ расписокъ, они имѣютъ всѣ средства къ обману, потому что уѣзжая въ степи, въ правѣ оттуда и не возвращаться, но не смотря на то, рѣдкій изъ нихъ рѣшится на такой поступокъ, развѣ когда доведется ему воспользоваться благопріятнымъ случаемъ, чтобы взять своего кредитора въ плѣнъ.

Торговыя сношенія съ Туркменами прекращаются довольно часто, и немедленно послѣ полученія извѣстія о взятіи въ плѣнъ Русскаго или объ ограбленіи судна. Въ такомъ случаѣ Станція, чтобы выручить плѣннаго, находится въ необходимости держать подъ арестомъ въ видѣ залога всѣхъ Туркменъ, какіе будутъ въ тотъ день на островѣ. Послѣ этого начинаются переговоры о выкупѣ.

Плѣнныхъ Русскихъ также какъ и Персіянъ Туркмены содержатъ болѣе на Этрекѣ, далѣе отъ берега моря, чтобы не дать имъ возможности къ бѣгству. Переговоры между Ашурадэ и Этрекомъ ведутся черезъ посредство береговыхъ Туркменъ,

и длятся обыкновенно долгое время, пока обѣ стороны не согласятся въ цѣнѣ.

Многіе изъ Персіянъ, проживая въ плѣну по нѣсколько лѣтъ къ ряду, такъ свыклись съ своимъ положеніемъ и образомъ жизни Туркменъ, что и совсѣмъ не имѣютъ желанія возвратиться на родину. Такихъ Персіянъ проживаетъ довольно много на о-вѣ Челекенѣ, гдѣ они занимаются добываніемъ нефтагиля, нефти, соли и другими работами. Иногда ихъ можно встрѣтить на о-вѣ Ашурадэ, куда они пріѣзжаютъ съ товарами въ туркменскомъ костюмѣ, изъ опасенія, чтобы на Станціи ихъ не узнали, и не возвратили Астрабадскому начальству.

Русскихъ плѣнныхъ Туркмены не утруждаютъ такъ какъ Персіянъ тяжкими работами, и даже предоставляютъ имъ нѣкотораго рода свободу въ аулѣ. Они позволяютъ имъ вести переписку съ родственниками или знакомыми, и даже сами передаютъ письма или посылки ихъ по назначенію.

Говорятъ, что къ плѣннымъ Русскимъ бываютъ болѣе снисходительны туркменскія женщины, особенно во время отсутствія своихъ мужей, занятыхъ грабежами и разбоями.

Вліяніе Станціи нашей на Туркменъ до настоящаго времени такъ незначительно, что Русскіе безъ вооруженнаго отряда не могутъ входить на восточный берегъ. Новыя винтовыя паровыя шкуны, которыя замѣняютъ нынѣ бывшіе пароходы, могутъ только стоять на рейдѣ для безопасности самой Станціи или дѣлать морскіе рейсы, для плаванія же по туркменскимъ прибрежьямъ они неспособны, потому что сидятъ глубоко въ водѣ. Притомъ и машины на всѣхъ этихъ шкунахъ успѣли уже повредиться, на разводку же паровъ требуется времени отъ 5 до 8 часовъ.

Въ Астрабадскомъ заливѣ необходимо имѣть нѣсколько винтовыхъ баркасовъ; одинъ присланъ въ послѣднее время [1]).

1) См. С.-Петерб. Вѣдом. 1863, № 63: Ашуръаде.

Туркменскія письма,

съ восточнаго берега на островъ Ашур'адэ.

1.

عزیز عزتلو ومیزید حورمتلو دوسدلار حورمتلو دوشمان

لار حیبتلو عزیز مرحمدلو مهربان دوسدم دریا بکی ایراق بولدن

یقین کولبرله معلوم وحاترنشان ایلارم اونککی کاغزی موهر

لارمدین سونکره الله نظرینیک بورجدارلاری یتوشدی

هرکم الله نظری اکدسا بزینك تلافمزی بوین السن

وکرنا بزغزلی شرمز دیدی‌لار بورج هم هدین زیاده بولدی

عاجزی چارام کسلدی بویردم تا احشما سقلانك احشم

اولدرینک دیدم بولارده سقلادیلار احشم اولدرجک

بولنده عجب‌در بولار هم قلج اوربدر دوقز یرندین یراسی

بار بو کون ایماندر امّا اوزی اولجك دیارلار اکر الماسا

عادملقدین چقبدر ایکی الی یوق بریان یوزی یوق

هیچ ایشا یراجق‌دال بیلا بل که اولبدر زیاده نه‌اض ایلان

Прославленный честью и особеннымъ уваженіемъ, благосклонный къ друзьямъ, грозный и снисходительный ко врагамъ, милостивый и любезный другъ Дэрья-беги.

Изъ страны дальней, но съ сердцемъ близкимъ, довожу до твоего свѣдѣнія, что послѣ того письма, которое было незапечатано, явились кредиторы Алла Назара и говорили, что «всякій, кто Алла Назара возметъ [1]), пусть приметъ на свою от-

---

1) اکدسا = الب کدسا

вѣтственность наши требованія, а если нѣтъ, то мы заведемъ тяжбу». Долговъ имѣетъ онъ чрезвычайно много. Я потерялъ наконецъ терпѣніе и приказалъ наблюдать за Алла Назаромъ до вечера, а тогда убить; такъ и смотрѣли. Ночью намѣревались уже его убить, но онъ бѣжалъ; однакоже они ударили его саблею, и нанесли ему въ 9 мѣстахъ (раны). Теперь ему худо, и говорятъ, что онъ умретъ; да впрочемъ если и останется живъ, то уже не человѣкъ будетъ, потому что не имѣетъ обѣихъ рукъ и одной щеки, къ дѣлу неспособенъ, такъ и считай его уже умершимъ. Другихъ извѣстій сообщить не имѣю.

2.

عزتا لایق وحورمتا موافق . . . . . ایرا

ق یولدین یقین کولبرله معلوم وحاتر نشان

ایلارم منکا زحمت برما الله نطرنیك نقلی نی

دریا بکی نینك کاغزنده کورارسن برده دریا بکی

نینك عادتی بلمیرم کاغزینیك اوسدنا یزمغا

اونی مالم ایلا برده سقلونینك عای ینه تورت

کوندین تمام بولار ایش براز کویجلی بولدی

اوتوز باش عادم توندم شونی محمد صالح

برعزی موهرلی ایبرسن زیاده وسلام

. . . . . Достойный почестей и уваженія! Сообщаю тебѣ изъ дороги дальней, но съ сердцемъ къ тебѣ близкимъ.

Не утруждай меня повторять объ Алла Назарѣ разсказа, который ты увидишь изъ письма къ Дэрья-беги. Не зналъ я имени Дэрья-беги чтобы написать его адресъ, ты сообщи ему это. Мѣсяцъ караульщикамъ (сакловщикамъ) оканчивается черезъ 4 дня, дѣла же нѣсколько затруднительны [1]). Захвачено

---

[1]) كويج=كوچ

35 человѣкъ. Письмо немножко запечатай, и пошли съ Мухаммедъ Салехомъ. За тѣмъ будь здоровъ.

3.

عزتا لایق وحرمتا موافق . . . . . ایراق

بولدین یقین کولبرله معلوم وحاترنشان

ایلارم بورانینك عاقسقللاری تمام کلان‌تر

بلا کوبدر اوزمده عادم اسده‌مشدم بوکون کلدی

غراغا بوکون کدیرم کوره‌ین الله نه بریر هر ایشم

نچك بولسا تیزتیز حبر یترارمن برده اوغا

ن لاردین مندین اوتری بر اوچ یوك توی الب

غوی من اوزم عادم ایبرار من اوزنیك بلیرسن

من اویده بولسم مننك بشم دین غونق

ایرلمز شو توی دیانم یادنیك دین چقرما

زیاده وسلام

. . . . . .

Довожу до твоего свѣдѣнія, что старшины здѣшніе съ Калянтаромъ всѣ отправились, самъ же я потребовалъ человѣка, который и прибылъ сюда сегодня. Нынѣ я отправляюсь наберегъ [1]), и посмотрю, что будетъ угодно Богу. Обо всякомъ дѣлѣ, какого бы рода оно ни было, немедленно сообщу тебѣ, иногда черезъ Афганъ. Еще, купи для меня 3 вьюка сарочинскаго пшена [2]), я пришлю за нимъ человѣка. — Ты знаешь, что если

---

1) غراغا=قراغا

2) Слово *туи* توی переведено сарочинское пшено.

Замѣчу здѣсь, что туркменскія письма переведены были мною на островѣ Ашурадэ 3 года тому назадъ, при содѣйствіи Персіянъ достаточно знавшихъ туркменское нарѣчіе. Сколько мнѣ помнится, Туркменинъ просилъ прислать

я остаюсь дома, у меня постоянно гости. О сказанномъ сарочинскомъ пшенѣ не забудь. За тѣмъ желаю быть здоровымъ.

4.

عزتا لایق وحورمتا موافق. . . . . ایراق

یولدین یقین کولبرله معلوم وحاترنشان

ایلارم تمام کورب اشدنم دریا بکی‌نا یزدم

البته اوزینك کورارسن ایمدی سنکا یز

یارین اکر الینك دین کل‌سا شو بلد سز

غره‌سوکدن لوتکالاری توت‌دراسن

بشلاری نظر کور درجی محمد در براز پول

هم‌با در ایچنده یخشی عادملار هم بارد

غراز الینك دین کل‌سا توت‌در ایانما زیاده

وسلام ۱۲۷۵ سنه رب غل عاجرینك ایکی‌سی

. . . . . Все, что видѣлъ я и слышалъ, написалъ къ Дэрья беги, разумѣется и ты также объ этомъ узнаешь. Теперь пишу тебѣ. Если ты можешь, то распорядись захватить лодки, которыя отправились въ Карасу безъ билетовъ; начальники ихъ

сму *туи*, и ему отправлено было сарочинское пшено. Возраженія на это не послѣдовало, и я остался при томъ понятіи, что слово это означаетъ сарочинское пшено или рисъ.

Профессоръ турецкой словесности въ С. Петерб. университетѣ А. О. Мухлинскій утверждаетъ, что словомъ *туіи* توی на турецкихъ рынкахъ называется извѣстный сортъ проса (обыкновенный *дару* دارو), и что по этому и въ словарѣ Біанки طوی отмѣчено какъ туркменское (turc-tatare) въ значеніи проса (millet). По замѣчанію г. Профессора, рисъ на всѣхъ турецкихъ нарѣчіяхъ называется *биринджъ*, какъ это находитъ онъ и далѣе, въ письмѣ № 11, гдѣ слово بر نچا زاد переведено мною *нѣсколько*.

Не желая измѣнять сдѣланныхъ мною на мѣстѣ переводовъ я, небудучи спеціально знакомъ съ туркменскимъ нарѣчіемъ, не позволяю себѣ и выражать здѣсь своего сужденія.

слѣпой Назаръ и Хаджи Мухаммедъ имѣютъ нѣкоторое колличество и денегъ. Между ними есть впрочемъ и хорошіе люди. Однимъ словомъ, если въ состояніи, прикажи ихъ поймать и не щади ихъ. За тѣмъ будь здоровъ. 2 дня рабіульахира 1275.

5.

عزتا لایق وحورمتا موافق براق

یولدین یقین کولبرله معلوم وحاترنشان

ایلارم بو سمت غره‌سودین حبر کلدی

پراحود بریب غره‌سوده لوتکالاری توب

لابدر عادمسی غچیب‌در اوندین سوره نظر کور

بلا ایبرایم حان شاه‌زاده یاننا داده کدبدر

لوتکانینك بیرنی بتربدرلاریلاندین توپ

دکدی دیب ایدجقلار ایچنده پلانچا دوز باردی

دیجکلار برده ایچنده بلادی ارضا بلا براو

غان دیجکلار سزده سزده حبردار بولینك زیاده

سوز یوق

. . . . . .Сейчасъ изъ Карасу пришло извѣстіе, что отправленный пароходъ стрѣлялъ въ р. Карасу по лодкамъ, съ которыхъ люди бѣжали. Послѣ этого слѣпой Назаръ съ Ибрагимъ ханомъ поѣхали съ жалобою къ Шахзадэ [1]), и потопивъ одну изъ своихъ лодокъ, хотятъ передать ему, ложно, что она потоплена пушкою, и что будтобы въ лодкѣ заключалось столько то соли. Они намѣрены еще сказать Шахзадэ, что проводникомъ (парохода) [2]) вмѣстѣ съ Ирзою былъ одинъ изъ Афганъ. Примите это къ свѣдѣнію. Другаго ничего сообщить не имѣю.

1) Къ Астрабадскому губернатору.

2) ایچنده относится повидимому къ лодкѣ, но слѣдуетъ понимать такъ, что помянутые Туркмены имѣли въ виду жаловаться Шахзадэ Астрабадскому

6.

معلوم بولسون . . . . . سنكا

ايبران كاغز يتوشدى مزمونى معلوم

بولدى من ارتا نفت تقيلنينك اوّلنى

ايبرار من اوچ لوتكا بلا بركساوى ايبردم

اكر حواق سيك ينه‌ده ايبرار من باش

مينك باش يوز پوط سنكا تيز يتوشر

حاترجم بول شوكومش دقده ناچا

نفت تقيل بارسن حاترجم بول ايشا

الله بارى سنكا برار حاترجم بول برده

. . . . . كلان بولسا منكا يزمن

اونى بر كورجك شونى منكا يزيزدم

پول كلان بولسا ايكى يوز تومن ايبر برده نفت ايبرانده عنا غور

بانينك‌ده بولار احتيار اوزينك

. . . . . Посланное письмо я получилъ, и содержаніе его понялъ. Нефтагиль начну посылать завтра, теперь 3 лодки съ одною косовою отправилъ (за нефтагилемъ въ Челекень). Если желаешъ, то я еще пошлю, и 5,500 пуд. получишь скоро, въ этомъ будь спокоенъ. Въ Кумыштапе сколько бы ни привезли нефтагиля, будь увѣренъ, что продадутъ Богъ дастъ тебѣ, и въ этомъ не сомнѣвайся. Если.... пріѣдетъ, то сообщи мнѣ, я имѣю надобность его видѣть, такъ напиши объ этомъ. Если деньги прислали, то отправь 200 тумановъ; когда приведется

губернатору на то, что сами Персіяне (Ирза занимается на Ашурадэ мелочною торговлею) помогаютъ крейсерамъ морской Станціи.

посылать еще нефть, то доставлю (нефтагиль) съ Ана-Курбаномъ. За тѣмъ какъ вамъ будетъ угодно.

а.

عزتا لایق وحورمتا موافق ایراق یولدین

یقین کولبرله معلوم وحاتر نشان ایلارم بورا

نینک کوزاشنی جناب دریا بکی‌نا یزدم هر نا جواب

برسا تیز یز منده بلاین سقلوی سقلاملی

م یاده سقلاماسزم تیز یز ایری ناما حبر

بار یز برده منده عازق یوق اوغان‌لار کل‌سا

منکا توی بولا برده من جناب دریا

بکی‌دین بودَرکاسنی بالق توت‌مغا توق

ایلادم اولی‌جق یا اولاجق برده یزمشدم حو

جقه بیرسی کون کلا کل اول هالا کلان یوق برد

مونی بلدم متروسلاری نا غرتاس جقر

ماسینك یخشی اول‌جق برده پرْکاشك

ملا علی عجدی بوکون اوچ کوندر بیلا بلیرم

غوتلمش اولسن زیاده وسلام

. . . . . Увѣдомляю тебя что о дѣлахъ здѣшнихъ я сообщилъ Дэрья-беги, и все, что скажетъ онъ въ отвѣтъ, напиши поскорѣе, чтобы я зналъ: надобноли оставить сакловщиковъ или нѣтъ? напиши скорѣе. Еще сообщи мнѣ все, что есть у васъ новаго. Я имѣю здѣсь недостатокъ въ съѣстныхъ припасахъ; поэтому когда пріѣдутъ сюда Афганы, пришли мнѣ съ ними сарочинскаго пшена. У высокоблагороднаго Дэрья

беги просилъ я бударку [2]) для рыбной ловли: пришлетъ онъ или нѣтъ? Я уже писалъ было вамъ что, Хаджа пріѣдетъ послѣ завтра, но онъ до сихъ поръ еще не пріѣхалъ. Я такъ полагаю, что если матросовъ не возмете (не освободите), то лучше будетъ. Прикащикъ Мулла Али 3 дня тому назадъ бѣжалъ; думаю, что онъ освободился. Желаю быть здоровымъ.

8.

عزتا لایق وحورمتا موافق ایراق یولدین

یقین کولبرله معلوم وحاتر نشان ایلارم سقلو

لار مندین براز انجنیار پولارندین اوتری ایکی‌لانج

جناب دریا بکی‌دین سورش ینه سقلو توتین

یا توتماین اوچ‌لانج اول کاغز که دریا بکی منکا

بردی بویردی که بق بو کاغز اکر اولار برملی بول

سا بر برماسز بولسا برما غال‌سن دیدی

منده بقدم کوردم اکر اولار بو کاغزی کورسلار

اولارینه دیمك چرکز الاندر اول سبابدین من

اولارده کورکزمادم اوزنا هم ایدم اوزی هم بویردی

بیلا بولسا غالسن دیدی بو منکا بران کاغزی

یولادم سنینك یانکا نفت‌تقیل اوچ لوتکا یولادم

بولاری ناغرنا تیز یولاسا هم اونینك حیری هم سنینک

حیرم نفت تقیل هازر منینک هم بورده برعایم

بر یل‌دین ارتق زیاده وسلام

1) Маленькая лодка.

. . . . . Караульщики на счетъ денегъ частію мною недовольны. Въ вторыхъ, спроси высокостепеннаго Дэрья беги, слѣдуетъ ихъ держать или нѣтъ? Въ третьихъ, то письмо, которое Дэрья беги вручилъ мнѣ и приказалъ сообразоваться съ тѣмъ, что «если они будутъ согласны выдать (плѣнныхъ), то передать имъ [1]), если же не будутъ, то не отдавать и оставить у себя», я нашелъ, что если они увидятъ письмо, то скажутъ что ничего не возмемъ [2]); по этой причинѣ я имъ его не показывалъ, и какъ самъ онъ приказывалъ, оставилъ у себя. Теперь письмо это я ему возвращаю. Съ нефтагилемъ я отправилъ къ тебѣ 3 лодки, остальной тоже въ скорости вышлется, тутъ часть его и моя. Нефтагиль готовъ. Здѣсь мнѣ мѣсяцъ кажется за годъ.

9.

. . . . . .

سزینک یانکزدین غیدب کیجا کومش دفا

کلدیم شول سهت بر عطلی ایبردم قاضی بلا

عاحون کل سن دیب کراك که بوکون کل سنلار

کورای لی الله نه بریار ایبران کاغزینک یتو

شدی دریا بکی بویرمش تکه‌دین کلان

عادم ایبرمکا حق نظر بلا یولا سلدم هر ناما

سوزی بولسا اوز بلیار برده عطلی یولادم

هر ناما تب‌شردم اونی بتراسن حلاد ماودی

غوربان نیازه براسن برده توق ایلارم دریا

بکی‌دین سبا ایشکون بلا سنی یولاسن

منینک جرم بلاسن زیاده وسلام

1) Туркменамъ, которые удерживали одного плѣннаго.
2) Не выдадимъ плѣннаго ни за какую цѣну.

. . . . . Отправившись отъ тебя, я въ ту же ночь пришелъ въ Кумыштапе, и немедленно послалъ верховаго пригласить Ахунду и Казы. Надобно полагать, что они сего дня пріѣдутъ. Посмотримъ, что Богъ дастъ. Письмо, которое ты прислалъ, до меня дошло: Дэрья беги приказываетъ насчетъ высылки человѣка, пріѣхавшаго изъ Тэкэ: его я отправилъ теперь съ Хакъ Назаромъ, и все, что онъ имѣетъ сказать, самъ онъ и знаетъ. Верховаго послалъ; все, что ему поручилъ, — исполни. Курбанъ Ніязу дайте сукна на халатъ. Еще прошу Дэрья беги прислать тебя завтра вмѣстѣ съ шкуною, чтобы получить объ насъ свѣдѣніе. За тѣмъ будь здоровъ.

10.

ايبران . . . . . .

كاغزينك يتوشدى مزمونى معلوم بولدى من

يزمشدم عنّا اسن برسن داده‌ش نفت

تقيل عنّا اسن مونده كلدى ايمدى اوزم موندين

عادم ايبرجك شوندين يزمن برارلار جناب

دريا بكى‌نينك بويران كاغزنى بلمبرم حَيْسى

كاغز در اونى منكا دورسد مالم ايلا اونا كوره منده

عمل ايلاين حوجقانى كوردم اول ديار بزه هر ناما يتو

شدى بزغبز بردك ديار منينك اوزم بلا حوجقه

كبلاشميار اوزينكده بليانينك عادم ايبردم

شويلا جواب بربدر زياده وسلام

. . . . . Письмо твое я получилъ и содержаніе его понялъ. Ана-Хасану я писалъ, чтобы онъ сдалъ нефтагиль Дадашу, но Ана-Хасанъ самъ прибылъ сюда. Я отправлю теперь отсюда (на Челекень) человѣка, съ которымъ напишу, и ему

будетъ сдано. Письмо, которымъ изволитъ приказывать Дэрья беги, я не знаю какое; увѣдомь меня повѣрнѣе, и сообразно съ тѣмъ я исполню. Хаджа я видѣлъ; онъ говоритъ, что «все то, что мы получили, въ томъ выдали и росписку». Тебѣ извѣстно, Хаджа со мною не говоритъ; я посылалъ къ нему человѣка, котораго ты знаешь: ему онъ будтобы такъ и отвѣчалъ. Затѣмъ будь здоровъ.

11.

. . . . . .

عاشردين كدب بوكون برجومادركه

دورسد اَسَن قلى برابرنا چت‌مادق براز

عشاغا چراكندين حبر كلدى يزدم دريا بكى

نا البته كورارسن موحى حان يولادم دريا بكى

ياننا هرناما اشدنم يزدم مسلاحد اوزنكى

هرنا بويرسا من اوتارى ايلاجك من برده مو

حى حان برنچازاد سفارش ايلادم اولارى

بتران‌سونك تيز يولاسن من هر

يرده بولسم اول منكا يترار برده اوزينك

دين اسديرم بركرونكا دلچن بر كرونكا

حيل بركرونكا ميخاك بو اوچ سنى موحى حان

دين عويمايلسن كراك بهانا ايلاميلسن

. . . . . Оставивъ Ашурадэ, вотъ уже сегодня недѣля, а я еще не дошелъ до Асангули. (Изъ мѣста) нѣсколько пониже (южнѣе) Челекеня, дошло до меня извѣстіе, которое я написалъ къ Дэрья-беги, о чемъ разумѣется и ты узнаешь. Къ Дэрья-беги я отправилъ Мухи-хана, и обо всемъ, что слы-

шалъ, написалъ, а тамъ ужъ его дѣло; я же все, что прикажетъ, такъ и сдѣлаю. Мухи хану я далъ *нѣсколько* порученій: какъ только онъ ихъ окончитъ, поскорѣе его отправь, онъ доставитъ мнѣ всюду, гдѣ бы я ни находился. Еще прошу тебя, пришли мнѣ одинъ фунтъ корицы, 1 Ф. кардамона, и 1 Ф. гвоздики. Эти три предмета пришли съ нимъ [1]), ни подъ какимъ предлогомъ не откажись.

12.

. . . . . .

كوبدين كوب دعاء سانسز سلام بولسن دوستيم . . . . . .

سنكا سزلار اونده صحت وسلامت بار بولسه‌لار بز هم

مونده صحت وسلامت بارميز سزنى وبزنى الله تعاله اوز پناهنده

صقلاغاى آمين يارب العالمين دعادين صونك سوز بو ترور من

دوردىنى ايبارديم اون باش تومن پول بلا توى ديب شوندين

حبرادر بولسنك برده بز مونده حلقلاردين دريا بكى كاجك ديب

اشديك چن بولسه بزده باريب الله يارلاشيب قالسه‌ق

يحشى بولجق هر واحيت كتجك بولسه يزه بر كاغز ايبارنلى برده

دنياده نما حبر بار بولسه يز برده دوردىدين بر قوزى ايبار

ديم برده ايل آراسنده هر نما ايشنيك بولسه بتر هر قولو

ق بولسه بور ديب سلام ناما تمام

Желаю тебѣ любезный другъ, премного благъ и счастья; если вы тамъ здоровы и невредимы, и мы находимся здѣсь также въ добромъ здоровьѣ и благополучіи, и да удостоитъ насъ Господь своимъ покровительствомъ. Аминь, о Господи міровъ! Послѣ поклона, вотъ въ чемъ дѣло: Отправивъ Дурды,

1) Не оставляй отъ Мухи хана.

я далъ ему денегъ 15 тумановъ на покупку сарочинскаго пшена, — прими это къ свѣдѣнію. Мы слышали здѣсь отъ людей, что Дэрья-беги уѣзжаетъ: если это правда, то мы пришли бы проститься, было бы хорошо. Если онъ въ самомъ дѣлѣ ѣдетъ, напиши намъ. Еще что есть въ мірѣ новаго, напиши. Съ Дурды послалъ я одного ягненка. Затѣмъ, какое между племенемъ имѣешь дѣло, будетъ исполнено, и всякую службу приказывай. Будь здоровъ, и письму конецъ.

13.

عزته لايق وحرمته موافق دوسد عزيز

مهربان . . . . . ايراق يولدين يقين

دل برله معلوم وحاتر نشان ايلارم كه

اكر اسدسنك احوالاد بلهسن لله الحمد ايره

لوق‌دين بشغه نا حوش‌لوق يوق برده

اوى اوچن اعج ايبرمش‌دوك اول اعج

بر ايشه كل جك‌دال اندى اونى هر لوتكا

بوش كدسه جنابنك‌غه يولارمن كرك ايرى اعج فكرنده بولا سن

تيزلوك بله زياده نه ارض ايلايون سنه ١٢٧٦ مرد اينك يكرم دوقزنده

يزدوم

. . . . . Если желаешь знать объ нашихъ обстоятельствахъ, то слава Богу, кромѣ того что находимся съ вами въ разлукѣ, другой болѣзни не имѣемъ. Затѣмъ, ты прислалъ дерево для дома, но дерево это въ дѣло нейдетъ, и теперь я буду возвращать его вашему высокоблагородію со всякою отходящею пустою лодкою. Не мѣшало бы тебѣ позаботиться о деревѣ покрупнѣе, да прислать его поскорѣе. Болѣе ничего сообщить не имѣю. 1276 г. 29 марта (1860 г.).

14.

عزتا لایق وحورمتا موافق . . . . . ایراق

یولدین یقین کولبرله معلوم وحاتر نشان

ایلارم که اوّل اتراکدین یخشی حبر کلمدی

ینه بر عادم ایبردم اونینك یولنی کوزلایارین

برده شاه زاده یاننا کدن عاق‌سقل‌لاردین باشنی

توتب در تورت اوغرجلی عاق‌سقل‌نی هم

الب غالبدر دریا بکی بلا سوزم بار شوندن

سونکره مراحس براین دیب در بولاردن

اورس نقلی‌نی سورابدر نظر کور تمام بارنی

حبر بربدر تمام اول عاحر بارنی حبر بربدر

اوندین سونکره بولاره سز منینك نوکرمز

سز حاترجم بولینك دیب در اوزی هم تهرا

نه چفر ایبربدر دریا بکی‌نی کوراندین سونکره

سزینك جواب سوزنکزی براین سزده

شونینك بلا بولینك دیب در امّا حلقده دریا

بکی‌دین دورسد ایمدی کوراین عاحری نه بول

یار هر نه کورسم یزرمن

. . . . . Теперь съ Этрека хорошихъ извѣстій не пришло; послалъ человѣка и его ожидаю. Шахзадэ задержалъ у себя 5 человѣкъ изъ старшинъ, которые къ нему отправились (въ Астрабадъ), и 4 человѣка изъ старшинъ Огурджалинцевъ и говоритъ, что «прежде посовѣтуется съ Дэрья

беги, и тогда ихъ освободитъ». Отъ нихъ онъ распрашивалъ о дѣлахъ, касающихся до Русскихъ, и слѣпой Назаръ все разсказалъ отъ начала до конца. Послѣ того онъ говорилъ имъ «вы мои слуги, будьте спокойны», и пославъ въ Тегеранъ чапара, замѣтилъ, что «послѣ свиданія съ Дэрья беги, дастъ имъ отвѣтъ, и чтобы они съ нимъ согласовались». Народъ дѣйствіями Дэрья-беги доволенъ. Теперь посмотрю, какое будетъ окончаніе, и все что увижу, напишу.

15.

معلوم بولسن دوسد عزیز مهربان

ایراق یولدین یقین کول برله معلوم وحاتر نشان

ایلارم که منم سندین اومیدم چوخ ادی امّا بر

سوز اشددوم اکر راسد بولسه سندین چوخ

انجه‌مشم امّا بو سوز راسدلغنه چوخ اعتبارم

یوقدور که جنابنك بر دوعری سوز یزمه‌غونچه

اکر اسدسنك مدلبی بله‌سن من محمد صالح نور چشم

محمد اَدنه‌دین بر پوط غند ویارم پوط چای اسده

مشدم یول اوچین نور چشم محمد اَدنه یول‌له‌مغه اسده

یندہ جنابنك قویمایدر دهمده دیمیش سن محمد ادنه

توسدع دور اکر بر صابد بولان خیاند ایلامش بولسه عیبی

یوق دور امّا بی تحسیر بو سوز یخشی دکول

جنابی دریا بکی قوللغنه در بر یلده بو قوللقدین

کج مایدور

بو سوزلاری من دیاین مندین یخشی سنی جنابنك بلیار

. . . . . На тебя я много надѣялся, но слышалъ одно извѣстіе, и если оно справедливо, то тобою я очень обиженъ. На достовѣрность этого слуха особенно однако не положусь, пока ты самъ прямо не напишешь. Если хочешь знать въ чемъ сущность дѣла, то знай, что я отъ любезнаго Мухаммедъ Салеха желалъ имѣть 1 пудъ сахару, ½ пуда чаю для дороги; а когда онъ хотѣлъ отправиться, ваше высокоблагородіе непозволили, будтобы Мухаммедъ въ плѣну. Если измѣна его будетъ доказана, то хорошо; но безъ вины такая рѣчь не идетъ. Онъ служитъ высокостепенному Дэрья-беги, и теперь вотъ уже годъ какъ службу исполнялъ исправно. То, что я говорю, вы сами конечно знаете лучше.

16.

عالیجاه رفغی جایکایی دوستې مهربان فولکونیک

بو باشد [1]) بعدها مشهود میدارد

آمیدیم حونه بجهتی شما نفت قیل

فیداه کریدیم هزار فنصد فوط نقد

دآراد چراکن العان یك لوتیکه اوردان

باغی راه [2]) یك ماه بیاوارد انشا الله

دیکریم حیله بهام [3]) براپسد

برادیر حودوم [4]) قلچ باشد فراستادام

بحزمتی شما سپه صد تومان فول

---

1) بوده باشد

2) باغی راه=باقی را هم

3) بهام=باهم

4) برادر خودم

بفروست قلچ همراه دُبپست باجقلی
ولایتی فنجاه دآنه باجقلی اورسی
وفنجاه تومن ریال باشد اکر ریال
بهام نمراسد صد دانه باجقلی هم
باشد عیبی ندارد
دو نفر آدم فیداه کردم یکی سپد محمد
یکی طاغی بای این دو نفر بجهتی
شما نفت قیل فیداه مکوند
برادری قلچ بیاوارد زُوبانی هم
قلچ راه کیفتم بشماه حالی مکوند
باغی سلامتی

Высокостепенный, высокодостойный другъ, любезный Полковникъ. [1]) Да будетъ извѣстно, что пришли мы домой, и для васъ нашли нефтагиль; имѣется его 1,500 пудовъ. Теперь съ Челекеня привезли одну лодку, остальной также доставится въ продолженіе мѣсяца, кромѣ того Богъ дастъ привезутъ еще много. Своего брата Клыча я отправилъ къ вашимъ услугамъ, пришли съ нимъ денегъ 300 тумановъ: (въ числѣ ихъ) 200 туземныхъ баджаглы (тумановъ), 50 штукъ русскихъ баджаглы (червонцевъ), да 50 тумановъ ріялами (серебрянными саибкранами); если не найдется ріяловъ, такъ вмѣсто ихъ пусть будетъ сто штукъ баджаглы, это не важность. Я нашелъ два человѣка, которые будутъ отыскивать для васъ нефтагиль: одинъ изъ нихъ Сендъ Мухаммедъ, другой же Тагы-бай; братъ Клычъ

1) Бывшій агентъ «Закаспійскаго Товарищества» полковникъ Е. А. Коцебу.

приведетъ ихъ къ вамъ. На словахъ Клычъ также передастъ вамъ кое что. Въ остальномъ, желаю здоровья.

17.

اولوغ عظمتلی کامل عدالتلی سیلمان دی ملکتلی لقمان دی حکمتلی اسکندر دی ظفرلی حاتم طای کرملی ظلّ رحمانی شهنشاه صاحبقران پادشاهلارینك پادشاهی وشهنشالارینك شهنشاهی ایمفراطور اعظم الیکسندر نیقالایچ ادام اله تعالی مملکه‌تنك حضرتلارینه

تورکمن خانی خدر محمد خان نیازونننك عریضه پر اخلاصی در

بزم اتامز قیات، خان مرحوم روسیه پادشالارینه مالن وجانین ایلی قلق قیلبدر هم اولادینه اول عظیم الشان پادشالارننك قللقنده بولماغی همیشه سوز بیلان حل بیلان اوکرادبدر او زمانه‌دین باری روسیه‌ننك بری برندین سوننکا اوچ بادشاهلقه خدمت وقللق قیلب پادشاهلار هم بزم خدمتمزنی خوش کوروب عدالت وانعام‌لاردن بشقا هیچ نرسه کورکانمز یوقدر الّا که بزم یوردمز بی باش بولب اوننك احوالی یل به یل بوزولب کلدر تورکمن خلقی بر خانه قرامی دور یخشی‌لاری ارقا تاپماقولب فراغب‌چیلق ایده بلمای‌دور یمان‌لاری هیچ حکم وسیاستدن قورقمایب سرکش ایدوب یورتنك ایچنده تاراج تالاش قیلوب آدم اولدرب مال سوریسیر تارتب سوداکارچیلق یولالارنی کسب یوری دورلار ایمان‌لق قلقدی یخشی‌لق باسلدی خیوانننك اولکاسینه غوغا واورش دوشب تورکمن بلا حیوا اراسندق الش برش قالدی

شونکا بارچامز کوز یاشمزی دوکب علاجینی تافاین دیب‌دور یانمزه

قررسق روسیه اولوع پادشاه‌لارندن باشقه هیچ بر یرده تافا بیلمدك
ایمپراطور اعظم حضرتلارینه عریضه پراخلاص قیلالار که بزکه قیات
خان مرحوم‌نك اولادینه وبالالارینه وتورکمن یورطنا حسن نظر صالب بزم
قایقمزنی بیب یورطمز قایقی‌مزنی بوزق احوالینی دوزدسالار ایکان
بالالارمزنی وتورکمن بالالارینی شریعتقه وادبکا اوردنك اوچون مدره‌سلار
سالسالار ایکان یخشی‌لارمزغه فراغت چیلیق ایدر ایدی دی حمایت
ایدوب حرامی‌لارنی قهرندن قورقتب بیمك وکمك‌ز اوچون کراك ذات
ادلارنی اوز مملکتندین یورکوزوب تورکمن مالنه وذادلارینه کورکلینك
اوقاتین کینك ایدسلر ایکان وایکیلانی عرض‌نی ایمپراطور اعظم‌غه ایدمز
اتا بابالارمزدین ملك بولا کلکان یرمز بار کورکان بلان اتراك آراسنده
کوموش تفه دیکان ملك یرمزنی دکره‌سی بلان ایمپراطور اعظم حضرتلارینه
عریضه قیلاتورمز هم قلدی‌دردرمز اول بزم کچن عریضه‌مزی خورکور
صاتمایب بلکه حسن قبول قیلب اوزمزنی ابرویلی وصرافراز ایدسنه ایکان
اول یر اوستنده هم تمام تورکمن‌ده یورطی‌نك یوقاریده ذکر ایدر وغیری
مصالحینی کالترنك اوچون اول مذکور یرمزده اوزلرنك کوکللرینه خدای
تعالی نه سوز وتدبیر صالفی بوله اونی غلیب تمام یورطمزغه اتالق مرحمتنی
کورساتسالار ایکان دیب یزدم ومهر باسدم خدر محمد خان نیازی ۱۲۷۵
سنه دوالحجه‌نك اون سکزنده عریضه هال فوده پول‌کوننك دنده بیال
تابشرلای

Великому, правосудному, имѣющему владѣнія какъ Соломонъ, мудрому какъ Лукманъ, побѣдоносному какъ Александръ Македонскій, щедрому какъ Хатими-тай, тѣни Бога, царю царей, родившемуся подъ счастливымъ созвѣздіемъ 7 планетъ для покоренія всего міра, Государю Государей, Великому Императору Александру Николаевичу, царствованіе котораго да продлитъ Господь всевышній.

Туркменскаго хана Хадыръ Мухаммедъ хана Ніязова,

Всеусерднѣйшее прошеніе.

Отецъ нашъ покойный Кыятъ ханъ служилъ Россійскимъ Государямъ, не щадя имущества и жизни, и всегда словомъ и дѣломъ училъ томуже и дѣтей своихъ. Съ того времени, мы служили послѣдовательно тремъ Государямъ, которые и принимали благосклонно нашу покорность, оказывая намъ правосудіе и милость.

Между тѣмъ, юртъ нашъ, будучи безъ главы, съ каждымъ годомъ приходитъ болѣе и болѣе въ безпорядокъ. Туркмены не повинуются одному хану: добрые люди, не находя защиты, не могутъ пользоваться спокойною жизнію; злые, не боясь никакого суда и наказаній, производятъ грабежи по юртамъ, учиняютъ убійства, берутъ въ плѣнъ людей, угоняютъ скотъ, преграждаютъ торговые пути. Зло восторжествовало, добро подавлено; по случаю смятеній и междоусобій въ Хивѣ, прекратились у Туркменъ и торговыя сношенія съ этою страною.

Оплакивая такое положеніе, куда мы ни обратимъ взоры, нигдѣ не можемъ найти врачеванія, кромѣ какъ у великихъ Государей Россіи. Поэтому всеусерднѣйше просимъ Великаго Государя Императора обратить милостивый взоръ на насъ, дѣтей и потомковъ Кыятъ хана, и на всѣхъ Туркменъ; принять участіе въ нашихъ горестяхъ, устроить безпорядочное положеніе страны нашей, учредить школы для духовнаго и общежительнаго образованія всѣхъ дѣтей туркменскихъ, покровительствовать добрымъ, удерживать отъ дурныхъ поступковъ злыхъ людей страхомъ своего гнѣва, и отправляя изъ своего Государства необходимыя для пропитанія и одѣванія Туркменъ вещи и товары, повелѣть обмѣнивать ихъ на туркменскія произведенія, и такимъ образомъ доставить намъ счастливую жизнь.

Вторая просьба наша къ Великому Императору состоитъ въ томъ, что есть у насъ наслѣдственное владѣніе между рѣками Гурганомъ и Этрекомъ, называемое «Серебрянный бугоръ». Эту землю съ окрестностями ея, мы приносимъ Великому Государю Императору, и просимъ не оставить нашего маленькаго приношенія, и почтить насъ благосклоннымъ принятіемъ онаго, чтобы на томъ мѣстѣ, и вообще въ Туркменіи, посредствомъ добраго распоряженія и приказанія, какія всевышній Богъ положитъ на его царское сердце, доставить Туркменамъ помянутыя облегченія и другія средства къ благополучной жизни, чѣмъ и оказалъ бы Государь Императоръ всѣмъ Туркменамъ истинно отеческую милость.

Писалъ и печать приложилъ Хадыръ Мухаммедъ ханъ Ніязовъ. 1275 года геджры, 18 дня мѣсяца зульхиджэ. (1859 г. 8 Іюля).. . . . . .

АЛФАВИТНЫЙ УКАЗАТЕЛЬ.

Аббасъ-абадъ, 182.
Абдуль-мелики, 178, 180, 181.
Абдулла-абадъ, 177.
Абдалъ-иджмекъ, 299.
Абдулла-бенъ Тагиръ, 38.
Абдулла-бенъ-Меликъ, 37.
Абдулла-бенъ-Казимъ, 37.
Абдуль Фазль, 29.
Абдэнгесаръ, 130.
Абескунъ, 34.
Аби-шуръ, 110.
Абигярмъ, 8, 184, 210.
Аби-ширинъ, 110.
Аби-кенаръ, 255.
Аби-хуръ, 291.
Абли-асанъ-келя, 153.
Абу-маалля, 141.
Абу-Джаафаръ-Мухаммедъ-бенъ-джериръ-эль-Табари, 163.
Абдуль-Хасибъ, 120.
Абу-Али-Мухаммедъ, 33.
Абу-Талибъ, 219.
Абузеръ, 222.
Абуль-Хуссейнъ, 38.
Абуль-мулюкъ-Хасамеддауля Ардеширъ, 28.
Абуль-Аббасъ, 34.
Абуль-Хасибъ, 32.
Абуль-Аббасъ-Туси, 32.
Абу-Джаафаръ, 33.
Абу Мухаммедъ эль Хасанъ Насируль-хаккъ, 39.
Абуль-Касибъ, 37.
Абу-Зиргамъ Ахмедъ бень уль Касимъ, 34.
Абхиле, 34.
Авиджанъ, 114.
Ага сеидъ-Хуссейнъ, 202.
Ага мирза-Садыкъ, 202.
Ага миръ Шегинъ (Миръ-шегидъ), 202.
Ага-миръ Керимъ, 202.
Ага Сеидъ Хуссейнъ, 206.
Ага-миръ-Шемседдинъ, 202.
Ага Сеидъ-Ибрагимъ, 202.
Ага-Сеидъ-шерифъ, 242.
Ага-пиръ-Бивали, 226.
Ага-куче-пиръ, (Окучепиръ), 224.
Ага мирза-баба, 221.
Ага-Кучикъ, 220.
Ага Сеидъ келямъ, 220.
Ага-чалле-ханэ-низамъ-эддинъ, 220.
Ага сеидъ Фукара, 220.
Ага сеидъ-абу Джаафаръ, 220.
Ага сеидъ Измаилъ, 218.
Ала-сеидъ Аббасъ, 218.
Ага-бади-улла, 218.
Ага Мухаммедъ-Таки, 270.
Ага Мухаммедъ Русефсунъ, 42.
Ага Мухаммедъ Ханъ, 58.
Ага Рустэмъ Русефсунъ, 42.
Агаданъ-(нагданъ) Али, 219.
Агенгяръ-келя, 129, 153.
Агенгяръ маалля, 63, 71.
Аглямъ, 164.
Аглямъ-рустакъ, 100, 171.
Аглямъ-рудъ (Алямрудъ), 100.
Агузъ-куль-пуръ 226.
Адамъ-сера, 256.
Азадгонъ, 155.

Азаданлу, 61.
Азадъ-маалля, 65
Азадъ-куля, 124.
Аззорребандъ, 145.
Азизъ-келя, 157.
Азизекъ, 186.
Азкямъ, 239.
Азонъ, 130.
Азрекъ-дунъ, 158.
Азхаркамъ-барасе, 252.
Аинэкъ, 231, 232.
Акъ-Эвляръ, 262.
Акъ-кале, 59.
Акъ-клычь-Хани, 300.
Акъ, 298.
Акъ-тэпе (Бѣлый бугоръ) 295.
Актэпе, 302.
Акъ-юкъ-куми-кальпушъ 93.
Алачь-башъ, 293.
Алакяшъ 260.
Алаланъ, 237.
Аланъ 255.
Алла-ди, 258.
Алла-вирды, 301.
Аладдауля Хасанъ, 28, 40.
Аладдауля, 28.
Алему, 154.
Алендаи, 31.
Али-абадъ кучикъ, 179.
Али-абадъ-бузургъ 180.
Али-абадъ, 99, 131, 156, 245, 249.
Алиды 32, 33, 34.
Али-кія, 202.
Али-бокь, 125.
Али шахъ, 40.
Али-акберъ, 220.
Али-сера, 238.
Ализе, 245.
Али-шахрудъ, 248.
Альджамъ (Алькамъ), 254, 259.
Алямонъ, 224.
Аляле-гурабъ, 239.
Алями, 178.
Аляндъ, 181.
Алямутъ, 185.
Алянгъ, 65.
Алярзинъ, 69.
Алярминъ, 69.
Алямъ (Алямъ-рудъ), 12, 164.
Аля-рудбаръ, 160
Аля-чоль, 160.
Аляштъ, 158.
Альванъ Кіябъ, 68.
Альваръ, 65.
Алюфа, 67.
Алюстанъ, 70.
Али-келя, 124, 178.
Амаджоленей, 159.
Амальджу, 261.
Амарлю, 249, 251, 253.
Амбальскія горы, 289.
Амирандэ 203.
Амиреку, 255.
Амирп, 172.
Аминъ-абадъ, 66.
Аммъ, 34.
Амуле, 165.
Амуль, 16, 25, 27, 99, 163, 164, 165, 171.
Аму-дэрья, 287, 288.
Анбаве, 252.
Андэруни-мазъ, 12.
Андэрудъ, 80.
Ангирумъ, 65, 190.
Ангирудъ, 176.
Анказъ, 178.
Ануширванъ, 44.
Арабехиль, 177.
Арабъ, 300.
Аратэ, 156.
Арадэштъ, 259.
Арабестанъ, 204.
Аравасань, 204.
Арджуманъ, 158.
Арда, 255.
Аревештъ, 255.
Армени, 221.
Аромго, 243.
Арсенджунъ, 129.
Арчи, 159.
Арчиманъ, 302.
Аручуль, 255.
Арустанъ, 255.
Арыкъ, 297.
Асадэддауля Кубадъ, 30.
Асадэддауля, 39.

Асіярудъ, 183.
Асіябесаръ, 170.
Аскъ, 172.
Аскедэ 243.
Асляндэ, 204.
Аспе-рудъ, 182.
Аспечинъ, 182.
Аспевардъ, 130.
Аспи шурене, 159.
Аспнизе, 92.
Аспичешме, 158.
Ассалымъ, 199 257, 258.
Астарекъ. 57.
Астара, 199, 261, 262.
Астрабадъ 15, 24, 25, 86, 90, 201.
Ата, 300.
Атабан, 298.
Ати-келя, 111.
Атишго, 243.
Атишкяшъ, 260.
Атрепъ, 111.
Атрекъ, 97, 110.
Аттаръ, 171.
Атэке, 99.
Атэке-пуштъ, 157.
Афганъ 110, 182.
Афиръ-сера. 243.
Афротахтъ, 160.
Афробогъ, 111.
Афрасіябъ Челяви, 31.
Афрасіябъ, 12.
Афридунъ, 29.
Афшаръ, 61.
Ахаль 301, 302.
Ахкендъ (Окенъ,) 125.
Ахмедъ-абадъ, 160.
Ахмедъ-келя 149.
Ахмедъ Хашъ, 42.
Ахунда-маалля, 184.
Ахунда-Мулла-Савуръ, 170.
Ашаки-баши, 60, 61.
Ашаки-буйлы, 301.
Ашкинеду, 191.
Агинданъ, 205.
Ашнэкъ, 193.
Ашрефъ 2, 43, 110, 112, 129, 201.
Ашуръ-кендъ 254, 256.
Ашурадэ 2, 49, 54, 128, 305.
Ачрудъ, 181.
Айе, 192.
Айни-дэ, 252.
Айдэрвишъ, 301.

Баба-Мансуръ, 251, 252.
Баба-арабъ, 301.
Бабулькани, 164.
Баби-назиръ, 141.
Бабуль кенаръ, 99.
Бабуль-пуштъ, 151.
Баби, 135, 136, 137, 138, 139.
Бабуль (Бабуль-рудъ), 61, 98, 99, 133.
Бавендъ, 27.
Баги-тэпе, 102, 104.
Баги-чигиль-сутунъ, 102.
Багыръ, 301.
Багу, 49, 52, 69, 74, 289.
Баги-паленгъ, 60.
Багнэмръ, 146.
Багыръ-танге, 148.
Баги-хальватъ, 102.
Баги-шахъ, 218, 219.
Багиша, 226.
Багидаштъ, 209.
Багбананъ, 239.
Баги-саибъ-земанъ (Сабземунъ), 102.
Баги-чешме (Имаратъ-чешме), 102, 104.
Багнэмиръ, 99.
Баги-зейтунъ, 105.
Баги-хальватъ, 105.
Баги-шемаль, 102, 105.
Баги-Шахъ, 20, 106, 133, 134, 135.
Багизенданъ, 87.
Баги-гульбинъ, 63.
Бадракъ, 299.
Бадылля, 124.
Базерудъ, 99.
Базотъ-келя, 111.
Базаръ-гурджи-кучикъ, 108.
Базаръ-келя, 172.
Базаръ-маалля, 107, 148.
Базарго, 154.
Базаръ, 220.
Базаръ-мейданъ; 202.

Базаръ-шахъ-агаджи, 244.
Бака, 299.
Бакалянджаръ, 34.
Баккаль, 171.
Баляи-шахку, 84, 85, 86.
Баля-летэку 100.
Баля тиджанъ, 99, 156.
Баляджадэ, 65.
Баля-чили, 70.
Баля-кунъ, 125.
Баля-летэку, 171.
Баля-дастэ (Баля-дэй), 146.
Баля-гянджерузъ, 146.
Баля-базаръ, 159.
Баля-булюкъ, 64, 97.
Баля-паленгъ, 64.
Баля-гятобъ, 154.
Балюка, 300.
Балкуи, 289.
Балказъ, 250.
Баля-маалля, 235.
Бамъ, 302.
Бамши, 193.
Банафшъ-тэпэ, 69.
Бандэвошъ, 190.
Бандэпей, 98, 180.
Барсаннумъ, 158.
Барасъ, 158.
Барике-маалля, 160.
Баргангъ, 190.
Баранъ, 255.
Барзеку, 255.
Баракуръ, 248.
Барькодэ, 225.
Баркуля, 82, 83.
Барзену, 302.
Барферушъ, 142, 143, 144, 158, 201.
Баркуля, 86, 88, 91.
Бастамъ, 24, 59, 86.
Бау 27, 37.
Бахруль-иремъ, 133.
Ваяндыръ, 300.
Бейнэкаля, 204.
Бегарлу, 61.
Бегменъ, 30.
Бегемберъ, 231.
Беджегеля, 173.
Беджерики, 228.
Беджаръ-кенаръ, 239.
Бедау, 242.
Беджоре-пасъ, 226.
Беджаръ-хале, 254.
Безро (Везро-маалля), 160.
Безорупей, 152.
Бекъ-задэ-маалля,257.
Белюджи, 181.
Бендоръ-келя (Бенгеръ-келя), 153.
Бену Искендэръ, 30.
Бени Каусъ, 30.
Беноре-келя, 145.
Бенефтэ-рудбаръ, 218.
Бербери, 51, 52, 172.
Беринзини, 252.
Берафтанъ, 69.
Бешманъ-пиръ, 269.
Бешмъ, 263, 269, 270.
Бечочелюсаръ, 155.
Биби-ширванъ, 291.
Биби-сабзъ, 61.
Биби - хуръ - биби - нуръ, биби-зугуръ, 61.
Биби-зинабъ, 220.
Биби-Сукейнэ, 147.
Биверзинъ, 252.
Бидободъ, 140.
Биджинаджи, 141.
Биджинаджи-хаммомисаръ, 145.
Биджи-келя, 145.
Біепишъ, 200.
Біепасъ, 42, 200.
Біе, бее, би, 200.
Бисартакіе, 139.
Бисутунъ, 220.
Бистунъ, 30, 33, 39.
Битэнъ, Битамъ, 253.
Бичакъ-маалля, 69.
Бишесаръ, Вишесаръ, 145.
Бишеко (Вишеко) 225.
Бишесаръ, 255.
Бишанлу, 251.
Бише-тэмише, 12.
Бишесаръ, 98.
Бичь, 224.
Богбодъ-маалля, 140.
Богбонъ-маалля, 171.

Бодылля, 218.
Бози-гурабъ, 227, 272.
Бозонъ, 204.
Бози-гурабъ, 204.
Болэнгъ, 187.
Бомету, 153.
Борбенъ-келя, 219.
Бренджевинъ, 71.
Будахъ, 224.
Буждэ (Пишдэ), 237.
Бузудъ-шей, 152.
Букиджа, 301.
Булюкъ, 289.
Бурнакъ, 289.
Бурма, 302.
Буресера, 261.
Бурме-сера, 258.
Бурехиль, 129.
Бусаръ, 218, 225, 230.
Бусухтэтакіе, (Сухтэтакіе), 219.

Вазни-куги-саверъ, 94.
Вазне, 258.
Вакиллы, 299.
Валяфра, 49, 68.
Валяштъ, 102.
Валю-келя, 99, 153.
Валикедунъ (Валякинъ), 145.
Валилу, 249.
Вали-бузургеваръ, 219.
Ваминанъ, 71.
Ванъ, 186.
Варазга, 226.
Вареке, 125.
Варсанъ, 67.
Вардэ, 192.
Васка, 255.
Ваталь, 252.
Ватага, 126, 127.
Ватана, 67, 74.
Ватанъ, 71.
Вашмегиръ, 33, 39.
Вендамидъ, 29.
Вендадъ Гормуздъ, 31, 37.
Верзунъ, 90.
Весиса, 69.
Веляшъ. 27.
Великъ-абадъ, 63.
Веляшъ-абадъ, 63.
Велягузъ (Ширдарбунъ), 64.
Велюпе, 158.
Виль, 260.
Вишекаи, 226.
Віе, 249, 252.
Возъ-касъ, 156.
Возъ, 172.
Вошесекаль, 191.
Воше, 192.
Вурудъ-маалля, 66.

Гавикъ, 288.
Гади-келя, 126.
Газаръ-джерибъ, 97, 68, 112.
Газанъ, 40.
Гаи, 301.
Галь, 193.
Гали-оштъ, 157.
Гали-канна, 145.
Галлякяшъ, 170.
Гали-кендэ, 125.
Галышъ маалля, 255.
Галышъ, 259, 261.
Галя-сера, 226.
Галю-кана, 71.
Гамише-багоръ, 191
Гамза, 42.
Гамзе-келя, 150.
Ганн, 32.
Ганзени, 261.
Ганджа, 246.
Гарибъ шахъ, 201.
Гартутъ, 290.
Гарибебенбэ, 255.
Гари-калеи, 302.
Гари-мугани-шахрудъ, 93.
Гарибъ-маалля, 111.
Гарибъ-абадъ, 70.
Гастэкс-келя, 140.
Гассаниды (Ассасины), 252.
Гатекэ-пуштъ. 146.
Гафтъ-танъ, 139.
Гаубаре, 37.
Гауръ-кале. 191.
Гашимъ-рудъ, 177.
Гашимъ абадъ, 67.
Гашике, 67.

Гайдаръ-келя, 145.
Гайдари, 224.
Гезафъ рудъ, 208.
Гезаръ-джерибъ, 104.
Гезарафсъ, 30.
Генджханэ, 260.
Геразъ, 98, 99. 100, 161, 172, 177.
Геразней, 100, 171.
Герадэштъ, 288,
Герей (Ирей) 299.
Геремъ, 294.
Геразесаръ, 171.
Герусенданъ, 29.
Гескере, 240.
Гескеръ 271.
Гештъ, 238.
Гештасеръ, 32.
Гигосеръ, 238, 257.
Гидайетъ-Ханъ, 15.
Гилянъ, 11, 110, 197.
Гиль Гескеръ, 231.
Гиль-хуранъ, 229.
Гиль пурдэсаръ, 226, 247.
Гиль-дулябъ, 254, 271.
Гилянъ-кяшъ, 252.
Гилячалянъ, 256.
Гилянъ-шахъ, 34, 40,
Гиль-гескеръ, 198.
Гиль-дулябъ, 199.
Гилесефидъ, 207.
Гиле-келя, 130.
Гиндухале. 228, 232.
Гиндивонэ-пурдэсаръ, 226.
Гирдабъ-узень, 259.
Гирдэ-даръ, 226.
Гирдэвише, 252.
Гирдабадъ, 238.
Гирейли-хель, 170.
Гирдэку, 85.
Гирканія, 13, 14, 15.
Гирейли, 182.
Гованэ, 202.
Говонъ-огенгяръ, 157.
Говія, 204.
Говзанъ-маалля, 148.
Говсаляръ, 83.
Говезку, 260.
Годи-келя, 159.
Годырія-маалля, 139.
Годійе, 141.
Гади-кіябъ, 110.
Гозе-маалля, 161.
Гозуруборъ, 235.
Гоктэпе, 302.
Гокланы, 297, 300, 302,
Гомышъ-бенэ, 149.
Гомышьянъ, 111.
Гомышбунъ, 260.
Горо-хиль, 157.
Горо-келя, 140.
Горунъ, 161.
Гоукедэ, 239.
Гувена, (Дэйбуна), 244.
Гудары, 71.
Гукенэ, 248.
Гуль-серанъ, 243.
Гулюдбаръ, 203.
Гульшанъ, 221.
Гульбогъ, 207.
Гуль-афшунъ, 130.
Гулишъ хель, 171.
Гульчини, 123.
Гумрюкъ (Хакимъ,) 203 221.
Гумрюкъ-кугна, 221.
Гуми-келя, 154.
Гумбади-Насирульхаккъ, 167.
— сеидо-сетанъ, 116, 168.
— Мухаммедъ-Амули, 168.
Гумышъ тэпе, 49.
Гумбеди-Каусъ, 291.
Гуна-келя, 152.
Гуробъ, 192.
Гурганъ (Джорджанъ), 14, 25, 34, 49, 290, 292.
Гурдукучи-сентъ 235.
Гуробесаръ, 226, 232.
Гурабе-пасъ, 239.
Гургеверъ, 212, 218.
Гуробе-насиръ, 237.
Гурабъ (Ахмедъ гурабъ), 228.
Гуробеджиръ, 226.
Гуронданъ, 203.
Гуранъ-тэляръ, 152.
Гурекъ 170.
Грджи-маалля, 66, 107. 111.
Гуши, 301.

Гушкево, 226.
Гушлямандонъ, 237.
Гязь, 49, 50, 51, 54, 67, 68, 72, 82, 110, 111.
Гялюго, 50, 112, 270.
Гянджа, 248.
Гянду-келя, 173.
Гярмерудъ. 184, 290.
Гярико, 224.
Гярме-чешме, 290.
Гярмичь-келя, Гярмесаръ-маалля, 159.
Гярми-абъ,86.
Гюльшанъ, 60, 139, 170.

Дэхку, Дааке, Дакке, 228.
Дабу, 25, 99, 100, 171.
Дабуя, 29, 160.
Дабуиды, 27, 200.
Даббе, 187.
Даванлу, 61.
Давача, 225,
Даганэи-сурхмааллеи-кятуль, 92.
Даганэ, 300.
Дагандэ, 238.
Даганэи-ніеи-шахкуи-паинъ, 92.
Даземигръ, 29.
Даззебентъ (Дуздэбунъ), 205.
Даи-Мухаммедъ, 33.
— Хасанъ бенъ-Касимъ-эль Мегди 33.
Даиуль Сегиръ, 38.
Даи Насируль Кебиръ Абу Мухаммедъ Хасанъ бенъ Али Насируль Хаккъ, 39.
Даку, 182.
Даль-куги-ватанъ, 93.
Далече, 225.
Дали-канда, 155.
Дали, 193.
Дамганъ, 24.
Дангелянъ, 66.
Данку, 176.
Дара, 28.
Даруль-марзъ, XX, 212.
Даригвозъ, 254.
Дарекари, 259.
Дарсера, 256.
Даръ-куля. 70.
Дарджи-маалля, 108.
Дазъ 299.
Дарунъ, 302.
Дарзи-кети, 146.
Дари, 307.
Даре-шугадо, 139.
Дарзи-кути, 141.
— келя. 160.
Даръ-мечеть, 207.
Дарьго, 204.
Дарзи-келя, 150.
Дашлу, 61.
Датши-келя. 49, 51, 67.
Дашти-серъ, 173.
Дашбаши, 260.
Дашти-келярестакъ, 180.
Даштисеръ, 100.
Дахлякуни, 260.
Дайнакъ, 253.
Дервишь (мысъ), 292.
Дерфекъ, 247.
Дештальге, 291.
Дейлемъ, 33.
Демавендъ, 3, 4, 5, 6, 7, 8, 9, 16, 140.
Дервазеи-мейданъ, 59.
Дерфекъ, Дульфекъ, 3, 197, 199.
Джаафаръ баи, 297.
Джаганъ-нума, 84, 90. 126.
Джарджанъ, 24, 34.
Джаджермъ, 13.
Джаузчаль, 71.
Джаафаръ, 33.
Джаафаръ-абадъ, 64.
Джаманлу, 249.
Джаганнумъ дарря, 198, 247.
Джаме-шуранъ, 240.
Джанэкъ-беръ, 226.
Джамханэ, 124.
Джазіе-селями-хель, 155.
Джанбеглу, 182.
Джаафари, 190.
Джеляледдинъ Искендэръ, 40.
Дженефъ-Шахъ, 26.
Джериръ, 32.
Джемикугъ, 259.
Джегангиръ, 30, 31.

Джемшидъ Каренъ, 40.
Джеляль эддауля Кеюмерсъ, 30.
Джеляль эддауля Искендэръ, 30.
Джельбинъ папнъ, 63.
— баля, 63.
Джелали, 83, 87.
Джаафаръ-абадъ, 130.
Джилянъ, (Гилянъ), 25.
Джире-кульбадъ, 2, 50.
Джеляль-Азрекъ, 158.
Джелялюль-кадръ, 99.
Джеляль-эддинъ-Ашрефи, 264.
Джемшидъ-абадъ, 182.
Джеляудоръ-маалля, 154.
Джиристанъ, 92.
Джире-куча, 220.
Джиръ-кяльдэ, 237.
Джирдэ, 239.
Джиръ-сендъ, 239.
Джирепишханъ, 239.
Джире-гурабъ, 240.
Джиръ-келяшимъ, (Келяшимъ), 236.
Дживерудъ, 225.
Джибеджокуль, 226.
Джириндэ, 252.
Джуръ-паскіе, 238.
Джорджанъ, 291.
Джума-базаръ, 229, 232, 233.
Джуръ-пишь-ханъ, 240.
— бель куръ, 240.
Джубенъ, (Джуванъ), 246.
Джувенелядъ, (Джубенъ), 247.
Джуляндапъ, 159.
Джукенданъ, 259.
Джузъ-маалля, 210.
Джуръ-кяльдэ, 237.
Дибаджъ, 200.
Дпве-сефидъ, 179.
Дивешель, 198, 205.
Дивъ-даштъ, 146.
Диверудъ, 249.
Дизко, 260.
Дизо, 119, 123.
Дилямандонъ, 229.
Димъ-туру, (Димтуранъ), 125.
Диразунъ, 173.
Диразъ-келя, 152.
Довесаръ, 237.
Дордэ-коштъ, 157.
Дорестанъ, 246.
Дуабъ, 85.
Дубарадаронъ, 209.
Ду-бараронъ, 218.
Дугъ (Дугулумъ), 291.
Дуганли, 125.
Дугазоръ, 182, 183.
Дугуръ, 237.
Дуганлу, 249.
Дугенча, 298.
Дудурка, 300.
Дуданьга, 63.
Дуджи, 299.
Дузинъ, 71,
Дуздэкъ-рудъ, 180.
Дуздэбунъ, 205.
Дузку, Дустэку, 208.
Дукь, 155.
Дуньячаль, 199, 254.
Дунбавендъ (Демавендъ), 36.
Дуньячаль, 257.
Дуранъ-міянэ-рудханъ, 255.
Дурханъ, 243.
Душамбе-базаръ, 244, 247.
—60, 61.
Дустэку, (Дуззекъ-рудъ), 208.
Дурунэсаръ, 173.
Дурмишъ ханъ, 42.
Дырвоздэ, (Гырвоздэ), 186.
Дэбаганъ, 60.
Дэббогъ-ханэ-пишь, 139.
Дэвебандъ-келя, 160.
Дэгунъ, 155.
Дэгистанъ, 14, 25.
Дэлпръ, 180, 181.
Дэрджинъ, 71.
Дэранъ, 260.
Дэрреи-шахкули-аверсиджь, 93.
Дэрвише-хель 171.
Дэрвишъ-тоджинъ, (Годжединъ), 139.
Дэрвише-хель, 139.
Дэрунъ-келя, 152.
Дэрвише-алямъ-бози, 155.
Дэрья-пуштэ, 184.
Дэрвише Риза, 202.
Дэ-тире, 160.
Дэшти-серъ, 171.

Дэшти-резъ, 253.
Дэштэ-даманъ, 255.
Дэштэминъ, 255.
Дэй-Молла, 88, 89.
— келя, (Дивонэ келя), 155.
Дэйлеманъ, 271.
Дэйкого, 246.

Езданъ-абадъ, 164.
Ездэке-кятуль, 92.
Екатеринполь, 218.
Елкаи, 299.
Енги-калеи, 302.
Ергеклы, 301.
Ери-тумачь, 297.

Загиреддинъ, 35, 41, 200.
Занджилекъ, 192.
Зандэ-рустакъ, 178.
Зардэ-кяшъ, 253.
Заргяръ маалля, 139, 141.
Зарчаль, 85.
Зарведжунъ, 130.
Зарринъ-абадъ, 124.
Зеваръ, 182.
— келя, 183.
— дэ, 153.
Зеккинъ-маалля, 184.
Зеленый бугоръ, 295.
Земонибузургъ, 236.
Зенджиль-ага-сеида Али, 204.
Зенги-маалля, 67.
Зербадъ-маалля, 66.
Зеринъ-гюль, 71.
— Кемаръ, 30.
Зеркамъ, 239.
Зеринъ-келя, 125.
Зерешкъ-хуни, 83.
Зерешкъ-чаль, 83.
Зейтэ-хиль, 130.
Зейданъ, 218, 218.
Зейтунэ-Рудбаръ, 245.
Зикабаръ, 282.
Зиксеръ, Зесаръ, (Зисаръ), 231.
Зинзили (Мурдабъ), 214.
Зиреванъ-маалля, 66, 100.
Зиръ-хіябанъ, 108.
Зирабъ, 158.
Зіядду, 61.
Зіяретъ, 61.
Зіяретъ-хоссерудъ, 63.
Зіяриды, 33.
Зіябаръ, (Зеваръ), 231.
Зугомарзъ-баля, 109.
— паинъ, 109.
Зугале-чоль, 124.
Зулькадаръ, 61.
Зульфъ агаръ, 204, 227.
Зульпиранъ, 242.
Зуриджа, (Зурджелибъ), 219.
Зураджу, 225.

Ибрагимъ-кія, 202.
— сера, 225.
Ивекъ, 129.
Игыскъ, 293.
Игдыръ, 298.
Изарудъ, 183.
Изедэ, 177.
Измаилъ-бекъ, 213.
Изорекъ, 130.
Иляты, 179.
Имамъ задэ Исхакъ, 61.
— Пиръ, 225.
— Гашимъ, 243, 247.
— Казимъ, 52.
— Хасанъ, 124, 158.
— Аббаса, 124.
— Меджединъ, 115, 116.
— Яхъя, 115.
— Мухаммедъ, 111.
— Мул.-Меджединъ, 115.
— Ибрагима, 166, 170.
— Сеида-Ибрагима-Абу-Джеваба, 147.
— Чигилъ-шагиданъ, 152.
— Аббасъ, 153.
— Сефидъ, 158.
— Абдулла, 141.
— Шахзадэ, 141.
— Шугедо, 141.
— Гафтъ-танъ, 141.
— Тугдоребенъ, 141.
— Аситанэ, 141.
— Султанъ-Мухаммедъ-Тагиръ, 131.

Имамъ-задэ Хараби-шагръ, 34, 68, 74.
Имамъ-абадъ, 246.
Имамъ - Абуль - Касимъ, Абуль-Махасинъ-Руяни 168.
Имамъ-рудъ, 181.
Имаратъ-чешме. 104.
Инджирабъ, 67.
Иреджъ, 169.
Искендэръ, 30.
— Шейхи, 32, 40.
— келя, 156.
Исна-ашаръ, 223.
Исозое, 253.
Испебедъ, 26, 28.
— Хусамеддауля-Шагіяръ, 40.
Испебедъ Ферханъ Великій, 114.
— Рустэмъ, 38.
Испе-келяджи, 160.
Испитъ, 255.
Истальхъ, 202, 205.
Истальхе-чанъ, 248.
Истаджикъ, 299.
Исфаганъ-келя, 63.
Исфендъ, 231.
Исфендіяръ-мерзъ, 246.
Исфенди-тэпе, (Исфендинъ), 125, 127, 130.
Ишкъ-абадъ, 301.
Ишкевератъ, 182.,

Кааши, 221.
Кабусъ, 33.
— Шемсуль-меали, 33.
Каббе-кераилу, 251.
Кабри-хатунъ, 120.
Кабристонъ-Мухаммедъ, 140.
Каванлу, 61.
Кавли, 179.
Кадусіянъ, 29.
Каджерессахъ, 123.
Казимъ-абадъ, 66, 148.
Кази-кути, 141.
Казембеки, 141, 161, 171.
Кази-маалля, 209.
Казвини, 221.
Казидэ, 239.
Казынянъ, 244.
Какустанъ, 253.
Кале, 34.
Кальарудханъ, 238.
Калябунъ, 259.
Каля, 90.
Калиджъ, 176.
Каляджаръ, 302.
Кальа-Юсуфъ, 290.
Калъ, 297.
Калясунъ-кяшъ, (Галя-кяшъ), 173.
Калядэ, 203.
Калюдаштъ, 155.
Калябастъ, 148, 151.
Каляминъ, 146.
Кальа, 67, 184.
Кальа-ханданъ, 57.
— кафи, 71.
Кальа-сіягъ-баля, 64.
— Махмудъ, 65.
Каляндаръ-айшъ, 66.
— маалля, 65.
Каляджанъ,-Кази, 66.
— Каджаръ, 66.
Камранъ Шахъ, 31,
Камъ, 297.
Камбаръ, 245.
Кани-окмазъ, 299.
Кангерма, 298.
Капонъ, (Далянъ), 203.
Капурчаль, 155.
Кара-сенгъ, 174.
Караиджакъ, 298.
Карадашлу, 298.
Караджацаги, 299.
Карказъ, 300.
Карашуръ, 300.
Карабалханъ, 301.
Карнасъ, 301.
Каризъ, 301.
Караганъ, 302.
Карезли, 290.
Карасенгеръ, (аулъ), 297.
Карн, 172.
Караулъ-чай, 291.
Каракуль-дэрья, 292.
Каренъ, 26, 31.
Каракендэ, 68, 69, 74.

Каратапе, 14, 109, 110, 127.
Карениды, 27, 31.
Карасу, 49, 50.
Каргія, 200.
— Риза Кія, 41, 42.
— Миръ Сеидъ, 41.
— Мирза Али, 200.
— Султанъ Хуссейнъ, 41.
Кари-келя, 149.
Карханлу, 249.
Кара-кенаръ, 152.
Каркятъ-маалля: 184.
Каранъ, 178.
Каратаганъ, 98.
Карравія, 299.
Караманлу, 61.
Карнабадъ, 63.
Карасу, 258.
Касальюнъ, 158.
Каса-халька, 298.
Касимъ-абадъ, 208.
Кассабъ-али-сера, 238.
Касе Ахмеди-ханъ, 239.
Касимъ-сера, 225.
Касанъ, 237.
Касимъ бенъ Хусейма, 37.
Касынъ, 289.
Каса, 298.
Каскяръ-маалля, 207.
Катапушъ, 173.
Каусъ, 30, 31.
Кафтарханъ, 108.
Кахърудъ, 259.
Качепъ, 160.
Качрудъ, 178.
Кашидаръ, 71.
Кашлакъ, 71.
Кайпатъ, 288.
Кайкаляйя, 207.
Кебрія-келя, 152.
Кевамиды, 35.
Кедустанъ, 254.
Келясенгіянъ, 66.
Келямунъ, 66.
Келяруси, 25.
Келятэ, 86.
Келятэ-иша-баши, 302.
Кельтэ, 298.
Келевиръ (Кульвера), 270.
Кельфарудъ, 250, 260.
Келюрдэре, 251.
Келяя, 249.
Кельдіянъ, 249.
Келявезанъ, 248.
Келярудъ, 247.
Келясъ, 245.
Келяштаръ, 249.
Келявазонъ (Гулявизанъ), 233.
Келявезаръ, 233.
Келярудъ-ханэ, 240.
Келярмъ, 238.
Келяръ, 38, 181.
Келярестакъ, 25, 38, 100.
Келярудъ, 99, 152.
Кельфарудъ, 199.
Келяки, 100.
Келярупей, (Иръ-бандэпей), 98, 152.
Келятэ, 86, 87.
Келя-ребатъ, 85.
Келярестакъ-биренбашмъ, 180.
Келяредаштъ, 181.
Келяръ-абадъ, 182.
Келяджи-Мешгедъ, 132, 140.
Келяриси, 159.
Келяри-келя, 152.
Келяджи-рудбаръ, 217, 226.
Келямарзъ, 159.
Кемаледдинъ, 35.
Кемаль-дэ, 253.
Кендъ-Халія (Кендъ-Харія), 28.
Кенкери, 253.
Кендіябъ, 176.
Керимъ-абадъ, 65.
Керганъ, 254.
Керганрудъ, 199, 258, 259, 261, 271.
Керарудъ, 256.
Керанъ, 239.
Керфъ-абадъ, 200.
Керкерусаръ, 180.
Кертыке, 293.
Кесма (Люлеманъ), 198, 229, 241.
Кеча, 219.
Кечелекъ, 254.
Кеширъ-келя, 156.
Кешпэ-рудъ, 252.
Кеюсъ, 26.

Кеюмерзъ, 30, 31.
Кейкаусъ, 30, 34.
Кей-келяйя, 209.
Кейфъ Али Шахъ, 115.
Килякеджанъ, 208.
Кидэ-даганэ, 261.
Киля-ьалесаръ (Калясаръ), 129.
Кильварзъ, 249.
Кирва, 253.
Киръ, 297.
Кисумъ, 203, 227, 272.
Кисбахъ, 226.
Кисамандонъ, 225.
Кисамъ, 257.
Кихо-маалля, 148.
Киша-халя. 241.
Кишистанъ, 228.
Кія-Хасанъ-Челяви, 31.
Кія - Фахреддинъ - джеляль - азрекъ, 158.
Кія-келя, (Тэляреней), 99, 155.
— Афрасіябъ Челяви, 40.
— Фахреддинъ, 32.
— Афрасіябъ, 40.
Кія-сера, 257.
Кіяшъ, 252.
Кіябадъ, 249.
Кіявонъ, 237.
Кіяхлу, 61.
Кіярудъ, 208.
Клиртъ-ханъ-баба-ханъ, 129.
Кокодэ, (Кудэ), 238.
Коле, 148.
Комисъ, 14.
Кори, 99, 161.
Корека, 204.
Корке, 225.
Кордэ-бай, 160.
Кордыръ-хати, 157.
Кормазъ, 158.
Кордэ-келя, 152.
Коскеръ-маалля, (Казембеки), 150.
Косе-ферушонъ, 200.
Кочекъ, 299.
Кубиджаръ, 205.
Кубадагъ, 288.
Кувазонъ, 237.
Куваргъ, 252.
Кугна-Кульбадъ, 58, 67.
Кугналу, 61.
Кугеча, 300.
Куги-зери-харабъ, 44.
— Нэмиръ, 258.
— Кари, 259.
— Турудъ, 94.
— Люшемеваръ, 94.
— Кулькули, 94.
— Гулеки, 94.
— Зери-дагманъ, 94.
— Радэканъ; 94.
Куги-кябути-сурхи-керія, 94.
— Овеи-акъ-янъ, 94.
— Шахдари-чешме-али, 94.
— Фераи-зини-туя, 94.
— Тураби-намякъ, 94.
— Кеджэи-келятэ, 94.
— Барреи-муджинъ, 94.
— Келяризи-тазире, 93.
— Тэнгаби-чегардэ, 93.
— Дуляби-тазиреи, 93.
— Зераспеи-тазире, 93.
— Зеринъ-кямари-абаръ, 93.
— Зугалечаль-абаръ, 93.
— Артимеи-абаръ, 93.
— Курути-кальпушъ, 93.
— Куля-кальпушъ, 93.
— Таджири-хандузъ, 92.
— Таджири-раміянъ, 92.
— Гулистани-кугсаръ, 92.
— Келян-маранъ, 92.
— Саверъ, 92.
— Келяризи-кятуль, 92.
— Туджаръ, 92.
— Шаваръ, 92.
— Сурхале, 92.
— Аспехуръ, 92.
— Чальханэ, 92.
— Кукушанъ, 92.
— Бидэки-шахкуи-баля, 92.
— Шахъ-пасандъ, 92.
— Пишъ-нау-туркмейданъ, 91.
— Киблеи-зіяретъ-хоссерудъ, 91.
— Зіяретъ-хоссерудъ, 91.
— Пешмалидэнъ, 91.
— Чемушекъ, 91.
— Баляджадэ, 91.

Куги Сурхзире, 91.
Кугерудъ, 208, 242.
Кугерудъ-насби, 249.
Кугна-гуробъ, 237.
Кугнэсаръ, 238.
Кугсаръ, 94.
Кугистанъ, 178, 181.
Куджуръ, 25, 38, 100, 176, 178.
Кудзукъ-татаръ, 300.
Кудумъ, 198, 244, 247, 251.
Куехъ, 224.
Кузекъ, 261.
Кузегеронъ, 237.
Кузлукъ, 84.
Кукча, 301.
Кукушанъ, 86.
Кукечинъ, 253.
Кули-абадъ, 64.
Куле-сера, 257.
Кулларъ, 298.
Куле, 255.
Кулягъ-джубъ, 253.
Кулюсъ-ферушъ, 248.
Кульванъ, 243.
Куляча, 225.
Куляпуштъ, 238.
Куль-маалля, 209.
Кулягисари, 71.
Кулягифаренги, 104, 121,
Кулишь-толешь, 110.
Кулиджанъ-рустакъ (Каджерессахъ), 98, 182.
Кумукеля, 173.
Кумсаръ, 242.
Кумакъ, 236.
Кумышаль (Кашаль), 225.
Кумокуль, 224.
Кумъ-нэшинъ, 302.
Кумышъ-тапе, 290, 296.
Кумъ, 288.
Кундабъ, 72.
Кундэ, 83.
Кунлыкъ, 300.
Кунбиль, 228.
Кунбильджу, 261.
Кундэсаръ, 184.
Кунжутное масло, 77.
Купъ, 176.
Купуль, 252.
Куперъ, 178.
Купуръ, 155.
Купурчаль, 270.
Курдъ-абадъ, 69.
Курмаръ, 260.
Курдэбиджаръ, 259.
Курерудъ, 253.
Куртумъ, 248.
Курдъ-маале, 55, 56, 64, 65, 68, 72, 226.
Куресаръ, 139.
Курдиль-келя, 177.
Куртъ, 297.
Куре, 299.
Курданъ, 185.
Курандэ, 207.
Курдэ-келя, 150.
Кусанъ, 25, 111, 164.
Кусали, 297.
Кути-меджменъ, 300.
Куфальджи, 993.
Кучанъ, 290.
Кушонъ, 203.
Кушхи, 300.
Кушалеше, 203.
Кушке-сари, 156.
Кушкъ, 245.
Кушти-лей, 153.
Кушкечанъ, 248.
Кучь-курни, 69.
Кучикъ-дэ, 203.
Кучикъ-зейданъ, 219.
Кучь-Исфаганъ, 226.
Кызылъ, 297.
Кызыль-узень, 227, 245, 250.
Кызылъ-ребатъ, 302.
Кызылъ-тюпа, 293.
Кызылъ-аланъ, 291, 296.
Кысбе-маалля, 242.
Кыябъ, 220.
Кябути-гумбадъ, 167.
Кязань, 246.
Кячлекъ, 256.
Кяльдэ, 237.
Кяльдэ-куръ, 237.
Кялюрезъ (Кялюразъ), 246.
Кяляшамъ, 252.

Кямбу, 243.
Кярджи-маалля, 209.
Кярбоздэ, 225.
Кясмо-базаръ, 236.
Кяфтэру, 225.
Кябутъ-келя, 153.
Кяле-чоле, 111.
Кяликесаръ, 174.
Кямонгяръ-келя, 146.
Кяноу, 70.
Кяпуфгуробъ, 204.
Кяру-келя, 159.
Кярлу, 61.
Кяфшгири, 65.
Кячелестакъ, 178.
Кяшко, 157.
Кызылли, 125.
Кызылъ-башъ, 61.
Кылыджли, 182.
Кылычь, 130.
Кыль-чялесаръ, 108.
Кыръ, 299.
Кыске-акъ, 298.
Кыпчакъ, 301.
Красноводскій аулъ, 292.
Красноводская коса, 288.

Ланджанъ, 2, 26, 197, 200, 201, 205, 271.
Лавиджь, 172, 176, 177.
Лариджанъ, 182.
Леджерики, 228.
Лемикъ, 66.
Ленгерудъ, 15, 26, 177, 198, 205, 206, 209, 271.
Ливанъ, 49.
Лилеку, 198.
Лидаръ, 153.
Лиматъ, 177.
Лимрасъ, 111.
Липанъ-кяшъ, 260.
Лисаръ, 258, 261, 263.
Лиштэниша, 25, 198, 201, 271.
Лишпаре, 239.
Лишабандонъ, 236.
Ліялессонъ (Ліярестанъ), 205.
Ліяваль, 252.
Люа (Ляка), 246.
Люлеку, 205.
Люлеманъ, 198.
Люлеманъ-базаръ, 236.
Люмиръ, 258.
Люмдэ, 239.
Люндэбиль, 261.
Люшанъ, 251.
Лючегурабъ, 226.
Лявардъ, 49.
Лягу, 181.
Ляе, 252.
Лязуръ, 176.
Лязарджанъ, 210.
Лякъ-тарошу, 111.
Лякесаръ, 228, 241.
Ляктаръ-сера, 256.
Лякмесаръ, 204.
Ляльдэбинъ, 65.
Лялюкъ, 159.
Лялебадъ, 99, 159.
Лялекамъ, 238.
Ляледэштъ, 227.
Лялека, 224.
Лялерудъ (Лялерудханэ), 197, 208.
Лямиленгъ, 65.
Ляпурекъ, 155.
Ляпувекъ, 181.
Ляркъ, 186.
Ляримъ, 125.
Ляшекъ, 178.
Лянгуръ, 145.
Лянка-джиръ-бандъ, 182.
Лянка-джуръ-бандъ, 182.
Лятъ, 225.
Лятаи, 257.
Ляфе-беданъ, 242.
Ляфуръ (Ляпуръ), 25, 99, 154.

Маасумъ-абадъ. 63.
Маасума (Фатима), 219.
Магалъ, 18.
Магомъ, 124.
Магинъ, 302.
Магаманданъ (Мамандапъ), 207.
Маданлу, 182.
Маду, 181.
Мадубанъ, 181.
Мазандэранъ, 9, и слѣд., 185.

Мазандэрани-кучикъ, 203.
Мазупуштъ, 254.
Мазаръ (Хушке мазаръ), 183, 185.
— даштъ, 122.
Мазъ (Москоу), 11, 12, 13.
Мазіяръ, 13, 31.
— бенъ Каренъ, 37.
Малекедаштъ, 27.
Малекъ, 221.
Малеке-хель, 157.
Малекъ-хале, 254.
Малеманъ, 238.
Малятъ, 205.
Мамтиръ, 13, 25, 39, 132.
Мамдэваръ, 258, 261.
Мамдуконъ, 255.
Мангумъ, 176.
Мангудэ, 218, 224, 231.
Мансуръ-кендэ, 146.
Мангалъ, 129.
Маръямъ-абадъ, 63.
Марди, 11.
Мардаке, 242.
Маркянъ, 238.
Мархаль, 237.
Марджи-маалля, 160.
Марку, 184, 198.
Маранъ, 183, 185.
Марзи-гердэнъ, 146, 161.
Марзу-келя, 152.
Мари, 155.
Марьянъ, 260.
Марзенъ-келя, 63.
Масудъ, 39.
Масудъ Сербедаръ, 40.
Маскяръ-маалле, 68.
Масхиръ-маалля, 159.
Масуль, 198, 240, 271.
Матунэ-келя, 156.
Матыке (Маттн-келя), 159.
Мафруджекъ, 130.
Махмудъ Газневійскій, 39.
Махмудъ Ховарезмійскій, 40.
Махсаль (Махсаръ), 237.
Махаль, 237.
Махмудлу, 251.
Махмудъ-абадъ-геразъ, 173, 177.
Машкенедирузъ (Машотэ-генджирузъ), 98.
Машъ-міянъ, 252.
Маянъ, 59, 70.
Мегди, 37.
— хель, 171, 173.
— маалля, 239.
Меликъ Баяндуръ ханъ, 31.
— Каюмерсъ, 40.
— Искендэръ, 41.
Меликуль-ашрефъ, 31.
Мелюсконъ, 239.
Меджоре-маалля, 156.
Менучигръ, 12.
— Фелекуль-меали, 34.
Менджиль, 199, 247, 248, 250.
Менджилиго-бадарлу, 251.
Мердавиджь, 33, 39.
Мерзнакъ, 153.
Мерзнынъ (Мерзы-бекъ), 293.
Мерзебаль, 153.
Мердыхъ (Мардахъ), 224.
Мерджанъ-абадъ, 248.
Мето, 158.
Мешгедисеръ, 2, 78, 127, 135, 141. 151, 153, 154.
Мейданъ-базаръ, 203.
Мигръ-Мерданъ, 27.
Митаръ-келя, 66.
Мегмандусти, 89.
Мизанъ, 13.
Мпзонъ-агаси, 220.
Микдаръ, 222.
Милярудъ, 98, 254.
Минэрудъ, 255.
Минаръ-базаръ, 238.
Миндукчаръ (Сандальчаръ), 207.
Миръ Маалля, 64.
Миръ Бузургъ Кевамеддинъ, 35, 166.
Мирза-Баберъ, 41.
Миръ-Махмудъ, 213.
Мирзаханлу, 251.
Миръ-маалля, 242.
Миранъ-маалля, 209.
Мирза Али, 41, 42.
— Абуль-Касимъ-Баберъ, 41.
— Султанъ-Ибрагимъ. 41.
— Шафи, 141.

Мирза Али, 299.
Мирерудъ, 146, 149.
Мирулля, 149.
Миръ-базаръ, 150.
— кози, 155.
Мирзаджу (Ташеджу), 204.
Мискеръ-базаръ, 171.
Мишкезаръ, 83.
Мишомандонъ (Нишомандонъ), 225.
Михче-керанъ, 60.
Міянъ-абадъ, 64.
Міяндэрудъ, 210.
Міянъ-пуштэ-кучикъ, 266.
— пуштэ-бузургъ, 266.
Міянку, 86, 260.
Міянэ-кушкъ, 252.
Міяндэ, 240.
Міянъ-маалле, 68.
Міяндэрре, 65.
Міянъ-кале, 128, 129.
Міяндурудъ, 98, 108.
Міями, 88.
Міянъ-дассе, 140.
— кати, 140.
— гятобъ, 154.
— пуштэ. 199.
Міяна, 182.
Молявонъ, 237.
Мосулю-руханъ, 235.
Москалла бенъ Гобейра, 36.
Мостауфи, 219, 221.
Мохаммедъ Горунъ, 39.
Мохаммедъ бенъ Сулюкъ, 39.
Муаллимъ-келя, 146.
Мубарекъ-абадъ, 224.
Мугри-келя, 149.
Муждэ, 226.
Музаффаръ-келя, 159.
— кія, 202.
Музирачь, 146.
Мукатиль, 32,
Мулюки-джебалъ, 28.
Мулла-умадэддинъ, 111.
— Савуръ, 170.
— Мухаммедъ - шагръ - ашубъ, 153.
— Мухаммедъ - шагръ - ашубъ, 157.
Мулла Акиль, 202.
— сера, 237.
Мунча, 302.
Мурдэстанъ, 24.
Муртэза, 41.
Мурадъ-бахшъ, 61.
Мурджели, 302.
Мурадъ-бекъ, 139.
Мурдабъ, 197, 264.
Мусалля, 202.
Муса-келя, 129.
Муталибъ-маалля, 204.
Мухдумъ, 300.
Мухаммедъ, 38.
— унлукъ, 298.
— бенъ Такимъ, 40.
— абадъ, 63.
— бенъ Зейдъ, 38, 39.
— кази-ханъ, 202.
— Хусейнъ-абадъ, 182.
— Керимъ, 221.
Мушатукъ, 238.

Наалькн, 259.
Наванъ, 259.
Наве, 252, 302.
Наварудъ, 257.
Надиръ Шахъ, 58.
Наджаръ-келя, 155.
Напмъ-абадъ, 89.
Наиджъ, 177.
Накшекалья, 203.
Налькешаръ, 203.
Намякъ - обе - рудъ, 100, 178, 180, 181, 184.
Наме-куранъ, 251.
Намяки (Намятъ-ферушонъ), 221.
Наренджъ-абадъ, 63.
Наренда, 253.
Наргестанъ, 228.
Наргисъ-чаль, 71.
Нардэнъ-келя, 160.
Наренджбунъ, 178, 184.
Насиръ, 39.
Насиреддауля, 30, 35.
Насируль-Кебиръ, 33.
— Шагіяръ, 28.
Насиранъ, 242.

Насиръ-абадъ, 147, 219.
— маалля, 242.
Насби, 249.
Насуллябадъ, 204.
Насиръ-кіядэ, 204.
Натикъ-келя, 177.
Натишку, 209.
Наукендэ, 49, 54, 67, 91, 253, 257,
Научаманъ, 66, 72.
Наудэ, 69, 233, 248.
Наудэкъ, 125.
Наурудъ, 179, 183.
Нау, 258.
Наурузъ-ханъ бакули-ханъ, 251.
Наухале, 228.
Наурудэсаръ, 181.
Нахибе-келя, 146.
Немаваръ, 30.
Нерсу, 70.
Нерабъ, 71.
Нешель, 13, 153, 171.
Нефесъ-хани, 300.
Нефтагиль, 293.
Ника, 16, 97, 98, 112, 129.
Никалу, 61.
Никкашъ, 107.
Нилуферъ, 135.
Нилеку, 93.
Ниимати, 221, 223, 224.
Нимчокъ, 108.
Ништа, 182, 183.
Нишамандонъ, 232.
Ніяку, 203.
Ногулеваръ, 247.
Нольбандъ, 259.
Нонъ-талю, 70.
Ноугиджаръ, 204.
Ноубеджаръ, 203.
Нугъ-келя, 157.
— дигъ, 252.
Нудэ, 237.
Нуганъ, 176.
Нугъ-дэгекъ, 159.
Нудижда, 67.
Нудэкъ, 181.
Нузерабадъ, 109, 127.
Нумуль, 63.
Нумуръ-келя, 157.
Нуръ, 25, 100, 176, 177.
— калеи, 301.
Нурали, 297.
Нухуръ, 302.
Нуфутъ, 238.
Нушъ-тэпэ, 67.
Нуширъ, 204.
Нэвои-келя, 159.
Нэджемеддауля, 28.
Нэдинъ, 299.
Нэмиръ, 258, 261.
— даги, 258.
Нэфтэчоль, 155.

Обембаръ-маалля, 170.
Обелю, 111.
Оберудъ, 239.
Обикенаръ, 231.
Обондонэсаръ, 156.
Овейсъ, 30.
Огенгяръ-келя, 139, 173.
Огеру, 133, 139, 149.
Огидаштъ, 123.
Огомулькъ, 160.
Огурджали, 298.
Огурчинскъ, (Айдакъ), 294.
Огузебанъ, 243.
Огузебандъ, 145.
Окетичь-келя, 160.
Олджайту, 40.
Олю-кендэ, 146.
Омаръ-Бегадуръ, 40.
Омаръ-бенъ-эль-Ала, 32.
Ордъ-келя, 159.
Ормиджи-келя, 150.

Пагляванъ-Хасанъ-кетхуда, 220.
Пагнэ-келя, 123.
Падишагомиръ, 153.
Пазеваръ, 25, 98, 149, 151.
Паисервъ, 60.
Паинъ-пуналь, 255.
— маалля, 235.
— Ферахабадъ, 127.
— булюкъ, 97.
— шахку. 85, 86, 88.
— летэку, 100, 171.
— гянджерузъ, 146.

Паинъ гятобъ, 154.
— Рустэмъ, 156.
— базаръ, 159.
— чили, 70.
Паляткамъ, 207.
Паленгъ-рудъ, 182.
Памбезаръ, 125.
Памбечуле, 125.
Памсаръ, 239.
Панъ (Pan), 298,
Парсіянъ, 71.
Парсу, 293.
Паризъ, 301.
Парубаръ, 251.
Паре-саръ, 254,
Паркамъ, 255.
Пасханъ, 198, 236, 229, 232, 242.
Пашамъ, 253.
Пелясли, 258.
Пель, 176.
Пенчь-шамбе-базаръ. 242.
Пенджа-рустакъ, 178.
Пенджа-гезаръ, 34.
Пенчъ-пиранъ, 203,
— шамбе-базаръ, 139.
Перевалъ, 50, 72.
Перевазъ (Пиребасъ), 204.
Перезъ, 291.
Песперсъ, 176.
Петэль, 253.
Пешолемъ, 237.
Печелебей, 235.
Пейлекъ, 173.
Пилерудбарскій проходъ, 13.
Пиледорбандъ, 218, 225. 230.
Пиляча (Бенъ ага), 242.
Пиребазаръ, 214, 218, 224, 229, 263, 268, 269.
Пирдэ, 225, 240.
Пиръ-Курейшъ, 219.
— Муса, 226.
— Мухаммедъ-сера, 242.
Пири, 246.
Пиръ-аслю, 249.
Пири-курендъ, 50.
Пиръ-гирдэку, 92.
— али (Пиллеи-али), 202.
Пишаки, 204.
Пишъ-рудбаръ (Пасханъ), Сіярудбаръ, 198, 229.
Пишедэ, 231.
Пишесаръ, 239.
Пишинъ-келя, 66.
Пія-куля, 139.
Піягъ-келя, 137.
Побегядэ (Поверкядэ). 207.
Покенаръ (Почекенаръ), 226.
Покдигъ, 251.
Порекіябъ, 238.
Порешку, 205.
Потемкинъ (полуостр.), 129.
Пошо-келя, 157.
Пуинъ, 237.
Пулекешъ-дамурдэ, 226.
Пульке-генви, 261.
Пуленуре, 226.
Пулюку, 228.
Пули гердэнъ, 123.
Пули-тиджанъ, 112.
— ника, 83, 112.
— Мухаммедъ-Хасанъ-ханъ, 161.
Пулядъ-келя, 129.
Пулерудъ, 198, 208.
Пульбеюръ, 170.
Пуналь (Паинъ-пуналь), 254.
Пурдэсаръ, 202, 238.
Пурхасъ, 297.
Пустинъ-сера, 239.
Пустэкъ, 224.
Пуштэганъ, 248.
Пуштичаль, 71.
Пуштэ-кялянъ, 252.
Пушти-кемеръ, 291.
Пуштэ, 246, 259, 267.
Пуштумъ, 225.
Пуянъ, 229.
Раби-келя, 63.
Радъ, 25.
Радканъ, 67, 72, 85, 87, 88.
Радканская башня, X, XI, 83.
Разиэддинъ, 35.
Разія-келя, 141.
Рамякъ, 184.
Раменетъ, 145.
Раміянъ, 71.
Ранэку, 198, 201, 209, 271.

Расуль-абадъ, 72.
Раухъ-бенъ-Хатэмъ, 32.
Раушанъ-абадъ, 52.
Рафи, 38.
Рахметъ-абадъ, 199.
Рахметъ-абадъ-сандасъ, 249.
Раушанъ-дэ, 255.
Ребатъ-туджаръ, 86, 87.
Резань, 260.
Резашъ, 243.
Ренгъ-абъ, 255.
Ренгъ-решъ-ханэ, 259.
Рештъ, 2, 198, 201, 211, 212, 271.
Рештъ-абадъ, 225, 227, 272.
Рештэрудъ, 246.
Риза-маалля, 209.
Ризвандэ-гарибе-бендэ, 256.
Рикъ, 259.
Рикъ-чешме, 70.
Рикочь, 160.
Риначъ, 255.
Ришмъ, 94.
Ришанъ, 254.
Рогъ-келя, 158, 173.
Рогъ-пушта, 207.
Рогдоръ-пуштэ, 246.
Ронъ, 111.
Роступе, 158.
Ростэкенаръ, 238.
Роубана (Робана), 204.
Рохъ-бенъ-Хатэмъ, 37.
Рубандберу, 61.
Рудгеръ-маалля, 139, 145.
Рудханэ-кучикъ, 261.
Рудбаръ-сурхебендэ, 218.
Рудханэи-хакемъ, 226.
Рудкуль, 226.
Рудбареки, 227.
Рудханъ-сальсале-джаду, 235.
Рудханэ, 248.
Рудбаръ-сера, 286.
Рудпуштъ, 256.
Рудбастъ, 148.
Рудханэи-баля-шаги-хандузъ, 93.
Рудэсаръ, 16, 26, 198, 207, 209.
Рудбаръ, 26, 199, 245, 248.
Рукнеддауля 39.
Рукунъ, 159.
Рукунэкеля, 156.
Рупишь, 237.
Русаръ, 256.
Рустэмъ, 27, 156.
Рустэмъ-абадъ, 52, 246, 247, 251.
Рустэмъ-келя, 63, 111.
Рустэмдаръ-маалля, 130.
Рустэмрудъ, 177.
Рустэмдаръ, 25.
Рушанъ-абадъ, 146.
Рухимія, 141.
Руянъ, 25.
Ряше-келя, 173.

Саадъ-абадъ (Сандулъ), 70.
Сабзи-мешгедъ, 59, 60.
Сабзи-мейданъ, 139.
Саверъ, 72.
Савадку, 99, 158.
Саваръ-келя, 69.
Сагыръ-созонъ, 218, 219.
Саганэ, 298.
Садръ, 141.
Садатъ-маалля, 183.
Саданъ, 66.
Садръ-абадъ, 66.
Сандъ-бенъ-Даледжъ, 32.
Санръ-билля, 33.
Сандъ-бенъ-эль-Ассъ, 36.
Санбъ-земанъ, 104.
Сакаллы (Арыкъ-сакаллы), 297.
Саккаръ, 299.
Сакки, 298.
Сальякути, 176.
Салахъ, 299.
Салькесаръ, 225.
Салю-маалля, 208.
Салярадждукуль, 204.
Сали-кендэ, 64.
Самамъ, 198, 208, 210, 220.
Санге-ту, 155.
Сандасъ, 249.
Сангесоръ, 256, 263.
Сангетарошунъ, 123.
Сангебеджаръ, 238.
Сари, 16, 25, 38, 97, 100, 112, 114, 115, 127, 140, 201.
Саруя, 29.

Сарбенданъ, 90.
Саре-бабуль, 146.
Сарепуль, 60, 208.
Сарешкя, 203.
Саръ-келя-хараби-шагръ, 66, 68.
Сартакъ, 69.
Саре-чешме, 60.
Сарысу, 291.
Сариджемеютъ, 299.
Сараджлы, 298.
Саринкеля (Саляхъ - эддинъ - келя), 178.
Сархунъ, 245.
Саресенгеръ, 244.
Сардабхалэ, 261.
Серагили, 255.
Саракь, 255.
Сардъ-обе-рудъ, 181.
Сасанъ-сера, 256.
Саусаръ, 228, 270.
Сахтэ-дэре, 260.
Сахтэсаръ, 100, 183, 184.
Сайидэ-миръ-кярамъ, 152.
Свидура (Сибдура), 217, 227.
Себешкеля, 108.
Северъ (Шахсеверъ), 3, 72, 84.
Сегумбадъ, 116, 167.
Сегурабъ, 203.
Сегазоръ, 182.
Сегалянъ, 220, 229, 240, 242.
Сегалянъ-рудбаръ, 218.
Сегъ-дамурдэ, 226.
Седэ, 225.
Седаулятъ, 221.
Седэ-келя, 152.
Седо-маалля, 160.
Сеидъ Али Кія, 41, 42.
Сеидъ-Али, 41, 42.
Сеидъ-Шарефшо, 256.
Сеидъ-Суфіянъ, 225.
Сеидъ-Фахреддинъ, 220.
Сеидэ-раушанъ, 270.
Сеидъ-ханъ-хакемъ, 242.
Сеидъ Кевамеддинъ, 40.
Сеидъ-маранъ, 66.
Сеидъ бенъ Даличь, 37.
Сеидъ-Абъясъ, 33.
Сеидъ эль Сапръ Билля, 39.
Сеидъ Хуссейнъ Кія. 41.
Сеидъ Мухаммедъ, 41.
Сеидъ Низамеддинъ, 41.
Сеидъ Абдуль Керимъ, 41.
Сеидъ Фазль-улла, 170, 180.
Сеидъ Забдоръ, 170.
Сеидъ-зуль-абдинъ, 139.
Сеидъ - шемседдинъ - Бабулькани, 147.
Сеидъ-зейнуль-абединъ - Пазевари, 150.
Сеидъ-Кемаль-эддинъ, 150.
Сеидъ-Хейдаръ, 157.
Сеидъ-Каспмъ, 130.
Сеидъ Мухаммедъ, 202.
Сеидъ Каргія Султанъ-Мухаммедъ, 200.
Сеидъ-Хуссейнъ, 183.
Сеидъ Загиреддинъ, 180.
Сеидъ-зейнъ-уль-абединъ, 177.
Сейфуддауля Багажбъ, 29.
Сеидъ-маалля, 116, 125, 131.
Сеидъ-келя, 176.
Сеидъ-маалля (Садатъ-маалля), 148.
Сеидъ-абадъ, 156.
Сейдыръ-маалля, 207.
Секеля-маалля, 146.
Секамъ, 256.
Сельпи-келя, 49.
Селибе-джоръ, 225.
Сельмитуръ, 116, 117, 118, 120.
Селягдэръ-келя, 152.
Семберъ-чале (Симбаръ-хале), 254.
Семи-баззазъ, 220.
Сендэдэ, 255.
Сенгджу, 240.
Сенгаджинъ (Сендіянъ), 254, 257, 270.
Сенгерудъ, 251.
Сермааля, 49, 68.
Сереванъ, 244, 247,
Серабестанъ, 239.
Сераджъ-маалля, 111.
Семнанъ, 24.
Семулганъ, 290.
Семеднпъ, 298.
Семискендэ, 124.
Сенгрикъ, 300.

Сетанъ, 61, 168.
Сефи-абадъ, 107.
Сефи-хале, 254.
Сефидъ-мазки, 242.
Сефи-шахъ, 228.
Сефидрудъ, 16, 197, 200, 227.
Сефидъ-тэмише, 210.
Сефи-маалля, 148.
Сефидъ-тэмишэ, 2, 12, 25, 36, 197, 201.
Сечеру, 99.
Сечрупей (Юръ-бандэпей), 98.
Сибинъ, 252.
Сидэки, 259.
Симбаръ-хале, 257.
Синъ, 238.
Синдэ (Синдэ-дэ), 255.
Сипебеды, 36.
Сипбогъ, 145.
Сиръ-джорунъ, 160.
Сисанъ, 205.
Сіудэрко, 152.
Сіяристанъ, 25.
Сіяби, 255.
Сіямазки, 242.
Сіярудбаръ, 198, 218, 230, 269.
Сіяре-кенаръ, 230.
Сіятунъ, 229.
Сіяви, 228.
Сіядэрвишонъ, 228.
Сіявезанъ, 256.
Сіярудъ, 126, 198, 239, 247.
Сіяпиранъ, 239.
Сіякелярудъ (Сіякаль), 182, 209.
Сіябуляшъ, 256.
Сіяхасанъ, 31.
Сіянлу, 61.
Сіяджу, 49, 50, 52, 74.
Сія-марку, 70.
Сія-куги-чешмеи-ширинъ, 94.
Сія-куги-бастамъ, 93.
Сія-рудэсаръ (Сіярусаръ, Сіясаръ), 173, 177.
Сіекаль, 203.
Сіяталю, 63.
Сіяверзъ-бабалядэ, 182.
Сіярустакъ, 182.
Сію-келячь, 192.
Созн-келюмъ, 99, 160.
Сорзо-келя, (Сорузъ-келя), 155.
Стенька Разинъ, 106, 127, 128, 148, 230.
Сувейдъ, 36.
Сукуре, 251.
Сулядэ, 100, 177.
Султанъ Мухаммедъ Харезмъ Шахъ, 40.
Султанъ Салюкъ ибнъ Вагабъ, 243.
— Мухаммедъ, 41, 42.
— Хасанъ, 42.
— Хасанъ 2-й, 42.
— Ахмедъ, 42.
— Мухаммедъ-Тагиръ, 145.
— Хуссейнъ, 200, 201.
— Алаэддинъ, 200.
Сулейманъ, 32, 71.
— бенъ Абдулла, 38.
— 226.
— ханъ Гирейли, 157.
Султанъ-абадъ, 64.
Сумосеро, 238.
Сумарудъ, 63.
Сумбаръ, 290.
Сумабеджаръ, 219.
Сундукъ-шакянъ, 84.
Сундъ, 290.
Сунча, 302.
Сурекъ, 124.
Сурхебендэ, 220.
Сурхекъ, 267.
Сурхи, 267.
Суре-пуштъ, 259.
Суремъ, 239.
Сурхабъ, 27.
Сурхунъ-келя, 63.
Сурхани, 100, 182, 185.
Сурхале, 86.
Суретъ, 153.
Сурхе-келя, 130, 156.
Сурхеръ-абадъ, 158.
Сураджаръ, 207.
Суръ, 186.
Сурдаръ, 177.
Сурхерудъ, 99, 173.
Сутэдэ, 69.
Сутэ-кулюмъ, 102.

Суфіянъ, 300.
Сухра, 26, 31.
Сухте-чинаръ, 60.
Сучма-паджанъ, 171.
Сюиджи, 289.
Сюльмень, 289.

Табаръ-(зенанъ), 10, 12, 168, 191.
Табарекъ, 12.
Таана, 298.
Табагъ-дэй, 111.
Табаристанъ, 9, 10, 11, 12, 24, 26, 27.
Тавиля-гуванъ, 255.
Тагяръ-чаль, 69.
Тагмаспъ, 213.
Тагрульбекъ, 40.
Тагире-курратуль-айнъ, 136.
Таджеддауля, 31.
Таджеддауля Ездэджирдъ, 28.
Таджеддауля Зіяръ, 30.
Таджири, 154.
Таджиръ-дауля, 158.
Тазебазаръ, 203.
Тазе-абадъ, 183.
Таифеи Казимъ-ханъ, 251.
Таифеи-Валиханъ, 251.
Таифеи-хакемъ, 249.
Такіебаръ-маалля, 202.
Такилимъ, 246.
Таки, 257, 259, 260.
Таки-абадъ, 64.
Таку, 119.
Тальганъ, 185.
Талышъ-маалля, 184.
Талышъ-дулябъ, 182, 254, 271.
Таляканъ, 243.
Таляку, 252.
Талябаръ, 249.
Таляръ, 16, 53, 67, 98, 99.
Тамбу, 63.
Тамакъ, 301.
Таманго, 39.
Таликесаръ, 174.
Таликерунъ, 159.
Тамаскъ, 173.
Тамтаме-келя, 153.
Тангесеро, 155.
Танафъ, 239.
Тапуристанъ (Тапуры), 11, 33, 34.
Таремсера, 256.
Тари-маалля, 160.
Тарегурабъ, 231.
Татарессахъ, 174.
Ташъ, 72, 85, 86, 87, 88, 90, 309.
Тахтэбандъ, 173.
Тахшъ-маалля, 67.
Тиджанъ, 9, 16, 97, 98, 112, 126.
Тиджнакука, 227, 204.
Тиджанаджаръ, 170.
Тиджанэкъ, 159.
Тильабадъ, 71.
Тилену, 111.
Тиляръ, 260.
Тиль-хани (Гиль-хани), 157.
Тиля-келя, 193.
Тиль-рудэсаръ, 182.
Тимуръ, 35, 40, 60.
Тимеджанъ, 208.
Тиръ-куля, 130.
Тирумъ, 183.
Тиръ-пурдэ-саръ (Тильпелесаръ), 183.
Титиканлу, 251.
Тичо-келя, 159.
Тіянъ-дэштъ, 253.
Токъ, 89, 90.
Толешъ-маалля, 110.
Торси-келя, 157.
Тугдоребендъ, 139.
Тугунъ, 159.
Тулямъ, 131.
Тулемъ, 271.
Тулерудъ, 260, 289.
Тульреджъ, 259.
Туль-гилянъ, 259.
Тулему, 229.
Тулябъ-хале, 228.
Туктэмишъ, 301.
Тулемъ, 198.
Туренгъ-тэпе, 14, 58, 64.
Туриджанъ, 110, 111.
Туранъ-сера (Тарангъ-сера), 225.
Турепуштъ, 259.
Турке-маалля, 159.
Турке-рудъ, 184.

Тускайшъ, 64.
Тусаку, 209.
Тусерамандонъ (Сурандонъ), 226.
Тускеля, 108.
Тусасанъ, 184.
Тутэстанъ, 61.
Тутэкъ-чаль, 252.
Тутэкбунъ, 248.
Тушанъ, 66.
Туфенго, 173.
Тэгмурасъ-абадъ, 253.
Тэкри, 260.
Тэке, 297, 302.
Тэлярепуштъ, 156.
Тэляке-бандъ, 71.
Тэнакобунъ, 25, 100, 182, 184.
Тэнака, 177.
Тэнгъ-дэрре, 184.
Тэмишь (Тэмишэ), 12, 25, 36.
Тэпэ-кальа-кугна, 56.
Тэресе, 71.
Тэрекме, 298.
Тэскинъ, 253.
Тэфлякъ, 190.
Тэшь, 224.
Тюлили, 238.

Удангесаръ, 170.
Уджракъ, 288.
Уджи-абадъ, 100, 171, 173.
Уджабадъ, 67.
Уджобанъ, 139, 141.
Удэкъ, 299.
Узерудъ, 176.
Узинъ-акъ, 298.
Узина, 63.
Улямъ, 253.
Умалъ, 125.
Умаръ-бенъ-эль-ала, 37, 120, 160.
Умаръ-келятэ, 160.
Уманно, 243.
Умалъ, 253.
Умендонъ, 231.
Умранлю, 181.
Умыше, 225.
Унлукъ-тумачь, 297, 299.
Уразлы, 299.
Урдэкъ, 192.
Урдабазаръ (Урдубазаръ), 202.
Урдаштъ-маалля, 171.
Урдэджанъ, 254.
Уренгъ, 181.
Урусъ-кале, 129.
Усанлю, 182.
Ускунэку, 184.
Ускулекъ, 246.
Ускубунъ, 251.
Усманъ-келя, 63.
Усманъ-паша, 182.
Усмавенданъ, 242.
Успей-келя, 173.
Уста-моабали-наджаръ, 221.
Устасера, 220.
Уста-Мухаммедъ-Риза, 267.
Устаджлу, 61.
Устинава (Устунъ-абадъ), 68.
Утакъ, 209.
Утакъ-сера, 260.
Утогесера, 153.
Утміяшъ, 301.
Ушипъ, 145.
Уштадъ-рустакъ, 164.
Учь-кунлы, 300.

Факибъ, 230.
Факичалъ, 152.
Фалявонъ, 237.
Фалехъ-абадъ, 239.
Фарешь, 160.
Фаренгъ, 71.
Фасль-бенъ-Яхъя, 37.
Fauces Hyrcaniae, 14, 245.
Фахреддауля, 29.
— Шахъ-Гази, 30.
— Хасанъ, 28.
Фахреддинъ, 35.
Фахремадэддинъ, 64, 299.
Фашхамъ, 238.
Фелямъ (Пелямъ, Фелямъ-рудбаръ), 208.
Фендэри, 157.
Фендэрискъ, 299.
Феридунъ, 4, 185.
Ферикенаръ, 98, 149.
Ферхадъ-ханъ, 43.
Ферямъ, 37.

Ферханъ, 29, 36.
Ферикенаръ, 16.
Ферахъ-абадъ, 14, 43, 98, 126, 127.
Фетэлекъ, 249.
Фетэку, 248.
Фешкили, 206.
Фейзабадъ, 63.
Фильдэй (*Пиледэ, Филедэ*), 246.
Фирюзку, 24, 25, 97.
Фирюзъ-кендэ, 125.
Фирюзъ-келя, 178.
Форакь, 246.
Фуза (Ленгерудъ), 217.
Фуджурдъ, 68.
Фукеля, 150.
Фульхурдэ, 63.
Фуменъ, 198, 231, 271.
Футукь, 184.
Футмэсаръ, 240.
Футэнъ, 130.
Фуштумъ, 204, 272.

Хаджи мирза-Мухаммедъ-кучикъ, 221.
Хаджи мирза Мухаммедъ-бузургъ, 221.
Хаджи Али абкеръ, 221.
— Мирза Юсуфъ, 221.
— Мирза джонъ, 221.
— Хасанъ, 221.
— Семи, 221.
— Измаилъ ханъ, 221.
— Мулла Садыкъ, 220.
— Касимъ баккаль-баши, 220.
— Мухаммедъ ханъ, 220.
— Касимъ ханъ, 220.
— Мирза Мухаммедъ-Али-акбендъ, 220.
— Мухаммедъ Керимъ, 220.
— Джемалъ, 235.
— Хасанъ-Семсаръ, 220.
— Хакимъ, 219.
— Семи (Хансеми) 219.
— Хейдаръ (Хизръ), 173.
— Сеидъ Али, 170.
— Измаилъ Гуми, 170.
— Сеидъ-Мугсанъ, 170.
— Мирза-баба, 141.
Хаджи Багиръ, 202.
Хаджиръ-келя, 159.
Хаджакари, 261.
Хадже-кари-пашнъ, 259.
Хаджевенды, 180, 181.
Хаджире-хиль, 125.
Хаджи-нефесъ (*аулъ*), 297.
— Пурдэсаръ, 203.
— Маалля-ширханъ, 129.
— келя, 157.
— маалля, 108.
Хадже-кари, 261.
Хаджа-кари-баля, 259.
Хаджи-више, 226.
— абадъ, 69, 72, 84, 220.
Хазинэдарлу, 61.
Хакемъ-нэшимъ, 249.
Хакимъ-руханъ, 225.
Халедъ бенъ-Бермакъ, 32.
Халимеджанъ, 248.
Халькасаръ, 236.
Халькесера, 233.
Хальатъ-пушанъ, 58.
Хальватъ, 226.
Халиль-сера, 239.
Халифъ-сера (Хале-сера, Гиль-сера), 259.
Халхальянъ, 254.
Халесера, 257.
Халке-даглы, 300.
Хамидъ-абадъ, 125.
Хамсеръ, 228.
Ханэрудъ, 161.
Хараби-шагръ, 51, 52.
Харканъ, 24.
Харіекъ (Курюкъ), 125.
Харемiянъ, 125.
Харабидэ, 90.
Харабе-месджидъ (Харъ-месджидъ), 65.
Харъ-келя, 69.
Харпу, 252.
Харзевиль, 249.
Харушуръ, 300.
Ханъ Ахмедъ, 42.
— бебинъ, 70.
— бенъ Али, 39.
Хасанъ, 36, 228.

Хасанъ-бенъ-Зейдъ-Дауль-Кебиръ, 33, 38.
— бенъ Касимъ, 39.
— бенъ-Хуссейнъ, 37.
— бенъ-Зейдъ, 34.
— эль утрушъ, 33.
— абадъ-хаджи мулла Ибрагимъ, 220.
Хасиръ-ферушонъ, 139.
Хасру-абадъ, 238.
Хатиръ-келя, 157.
Хатибъ-сера, 258, 261.
Хатибанъ, 243.
Хатмэгуробъ, 237.
Хачикинъ, 224.
Хаузе-чарогунъ, 103, 104.
Хайдаръ, 223.
Хайдари, 221.
Хайратъ, 53.
Хевиръ, 259.
Хевикъ, 261.
Хельван-келя, 156.
Хейдэръ-абадъ, 66.
Хиваки, 299.
Хизръ, 166.
Химедузъ, 60.
Химе-сера, 256.
Хиндуа-керанъ, 259, 260.
Хирманъ, 301.
Хирерудъ (Хирудъ-кенаръ), 178, 180.
Хисмахъ, 237.
Хіянъ, 259.
Хіятъ-маалля, 210,
Хіябанъ (шоссе), 18, 19, 43, 51, 53.
— -харамъ, 139.
Ховарезмъ-Шахъ, 40.
Холикятэръ (Халькесаръ), 207.
Хормокеля, 140, 157.
Хоссе-бабуль-кунъ, 159.
Хошрудъ-пей, 152.
Хошаббаръ, 256.
Хубанъ-ризга, 183.
Худошаръ, 237.
Хузейфа, 36.
Хулиндаръ, 69.
Хулембу, 246.
Хулюкь-кяшъ (Хулякъ), 246.
Хульхобъ, 251.
Хумаръ (Хамиръ кальа), 202.
Хумамъ, 225.
Хунача-пуръ, 225.
Хурзадъ, 29.
Хуремби ше, 239.
Хуртумъ, 243.
Хуршидъ, 20, 37, 120.
Хурремъ Шахъ, 119.
Хуршидъ-келя, 111.
Хуросони-маалля, 160.
Хурремъ-абадъ, 19, 182, 242.
Хурремъ-кія, 202.
Хурта, 299.
Хуссейнъ-кули (Хасанъ-кули, Асангули *аулъ*), 295.
Хусейма, 32.
Хусамеддауля, 29.
— Шагріяръ, 28.
— Шахъ Ардеширъ, 28.
Хусейнъ-абадъ, 49, 64, 71, 239.
Хусейнъ, 36.
Хуссейнъ-бенъ-Хасанъ, 37.
— Сіяусъ, 157.
Хушкерудъ, 210.
Хушкелятъ, 209.
Хушевашъ, 13, 171.
Хушкеру, 159.
Хушке-нудэганъ, 239.
Хушкерамандонъ (Хушкебандонъ), 225.
Хушабхуре, 248.

Чаабе-джиръ, 228.
Чабеджаръ, 208, 255.
Шаггаланлу, 251.
Чагоръ-бараранъ, 219.
Чагордэ (Чаардэ), 65, 84, 89, 90, 91, 204.
Чагоръ-су, 171.
Чагорконсеръ, 203.
Чаиджанъ, 209.
Чакуни-маалля, 209.
Чаке, 300.
Чаккербекдэлы, 300.
Чальсераки, 248.
Чалюкесаръ, 239.

Чальчальянъ, 85, 86.
Чалюсъ (Чалюсъ-рудъ), 38, 100, 178, 180.
Чалекъ-рудъ, 100, 183.
Чальсера, 198, 199.
Чальвары (Чорвы), 303.
Чалеки, 66.
Чальханэ, 72.
Чамуштуджанъ, 253.
Чамаль, 252.
Чаманъ-саванъ (Чаманъ-саверъ), 83, 91.
Чанэче, 225.
Чапсера, 254.
Чапардэ, 238.
Чапекъ-рудъ, 149.
Чапунъ-келя, 150.
Чапчара, 199.
Чарвадэ, 255.
Чарочь, 254.
Чаръя, 246.
Чаре-имамъ, 109.
Чахамлу, 251.
Чеку, 254.
Чекусаръ, 237.
Чекишлярскій (*аулъ*), 294, 295.
Чекаръ, 65.
Чельвашкъ, 253.
Челявиды, 31.
Челекень, 292.
Челендэръ, 178, 179.
Чемену, 38.
Чемандіянъ, 60.
Чемани-баля, 71.
Чемани-паинъ, 71.
Чемозинъ, 159.
Чемозестунъ (Чумасанъ), 177.
Чемозе-келя, 145, 156.
Чемоздэ, 145.
Чешмесаръ, 107, 231.
Чешме-абъ, Сенгъ-тадженъ, 180.
— келя-хурремъ-абадъ, 183.
Ченгиранъ, 256.
Чератъ, 158.
Чашме-бадъ, 90.
Чигиль-духтаръ, 59.
Чигиль-дари-намякъ, 94.
Чигиль-сутунъ, 102, 103.
Чичиль-гуше-Чамани, 238.
Чиджа, 70.
Чильвандъ, 199, 264.
Чилгези, 290.
Чимъ-хале (Чомъ-хале, Тиколе). 206.
Чинау, 71.
Чинрау, 288.
Чиндэръ, 290.
Чиниджанъ, 209.
Чиранъ, 237.
Чокесаръ, 129, 170.
Чоль, 170.
Чоле, 141.
Чолеполь, 111.
Чопъ, 207.
Чоре, 154.
Чохракъ, 293.
Чубемешалъ, 238.
Чубукендэ, 49, 54, 67.
Чубаръ, 243.
Чуваръ, 258, 261.
Чуваресаръ, 184.
Чуканъ, 297.
Чуманъ-сера, 218, 219.
Чумуры, 303.
Чумача, 242.
Чупляни, 63.
Чупбогъ, 140, 149.
Чуранъ, 260.

Шабендинъ, 108.
Шаваръ, 85.
Шагракимъ, 30.
Шагри-келя, 176.
Шагадамъ (Чагадамъ), 288.
Шагрекъ, 290.
Шагри-куджуръ, 178.
Шагріяръ, 28, 29.
Шагріяръ-бенъ Каренъ, 27.
Шагренушъ, 30.
Шагристанъ, 244.
Шакяръ-дэштъ, 259.
Шакаль-гурабъ, 239.
Шакузъ-бини, 209.
Шалевашъ, 260.
Шальманъ, 198, 205, 209, 242.
Шальдэ, 239, 242.

Шалеку, 85, 226.
Шалюкаля (Шалякаля), 204.
Шалюсъ (Чалюсъ), 25.
Шамканлу, 251.
Шамурадъ-маалля, 209.
Шамомъ (Шамо), 246.
Шами-келя, 157.
Шамбе-базаръ, 239, 244.
Шандэрминъ, 199, 253, 271.
Шанэпаверъ, 256.
Шанетрашъ, 152.
Шаремъ, 240.
Шатыръ-гумбадъ, 120.
Шафи-абадъ, 70.
Шахши, 253.
Шахъ-агаджи, 247.
Шахъ-дервишъ 293.
Шахкаланлу, 251.
Шахнэшинъ, 243.
Шахаль, 237.
Шахъ Рохъ, 41.
Шахъ Тагмаспъ, 42.
Шахъ Измаилъ, 41, 42, 213.
Шахъ-Аббасъ, 43, 202.
Шахъ-зенги, 139.
Шахъ Измаилъ-Сефиви, 42.
— Сефи, 11.
— Кейхосру, 30.
— Гази-Рустэмъ-бенъ Шагіяръ, 28, 40, 119.
— Мухаммедъ, 31.
Шахзадэ Мухаммедъ Султанъ Риза, 115.
Шахпасандъ, 68.
Шахдэ, 66.
Шахнэшинъ, 198, 205.
Шахку, 3, 72, 83, 84, 87, 90, 309.
Шахзедъ, 155.
Шахъ-алямъ-доръ, 181.
— задэ-Хуссейнъ, 130.
Шахкуи-баля, 72, 92.
Шахкуи-паинъ, 72.
Шахрудъ, 87, 99, 146, 199, 227, 245, 250.
Шахъ-келя, 140.
Шахсеваръ, 85.
Шайбекъ Ханъ, 42.
Шебанъ, 259.
Шеваръ, 86.
Шемширъ-занъ, 160.
Шемсе-тэбриси (Шемсе-аля-расуль), 167.
Шемширбурское *ущелье* 30, 51, 84, 88.
Шемушекъ (Чемушекъ), 66.
Шемсульмулюкъ Рустэмъ, прозванный Шахъ Гази, 28.
— Мухаммедъ, 28, 29, 30.
Шемсъ-абадъ, 63.
Шенгричь, 145.
Шенефтэпе, 152.
Шерефвенды, 180.
Шермекюти, 173.
Шервинъ Шагіяръ, 37.
Шервинъ, 27.
Шерефуль-мулюкъ, 28.
Шерби-джаръ, 248.
Шерме-келя, 173.
Шефтъ, 198, 271.
Шефтэ-душамбе-базаръ, 242.
— Рушнь, 243.
Шефарудъ, 254, 256.
Шешку, 257.
Шейхъ-у-наваръ (Шугневаръ, Шугнабаръ), 205.
Шейхъ Загидъ-Ага-сеидъ-Али-Риза, 205.
— Табриси, 138, 157.
— маалля, 158.
— Муса, 153.
— Абу-Язибъ-эль-Бастами, 87.
— Фазль-Улла, 31.
— Сулеймань-Дарени-эр-
— Решти, 226.
— Али-тусе, 248.
Шейтунъ-маалля, 129.
Шейхъ андозъ, 172.
Шейхсера, 256.
Шикето, 123.
Шикаръ-сара, 225.
Шилеваръ, 258, 261.
Шиль, 254.
Шимречаль, 243.

Шимру, 204.
Шимерудъ, 35, 197.
Ширъ-бечепиръ-Имамъ-задэ, 255.
— келя, 158.
Ширдарбунъ, 68.
Ширудъ (Ширерудъ), 35, 183, 208.
Ширго, 98, 129.
Ширъ-маалля, 208.
Ширджапуштъ, 204.
Широ (Шоре), 159.
Ширванъ Шахъ, 35,
Ширкушъ, 60.
Ширдоръ-келя, 152.
Ширку, 248.
Ширанъ, 248.
Шишеи-кучикъ, 221.
Шишь-пуль, 155, 159, 161.
Шобдинъ-келя, 145.
Шуби-келя, 154.
Шуробесаръ, 111, 183.
Шурманъ, 158.
Шурку, 158.
Шурекъ, 150.
Шуріянъ, 66.
Шурабъ, 70, 130.
Шурмаалля (Шарбафъ-маалля), 202.
Шутуръ-банди, 155.

Эбнъ-наво, 159.
Эззаребанъ, 139.
Элькасъ-мирза, 42.
Эмиръ-кутэбунъ, 226.
— Хусамеддинъ, 42.
— Сонкоръ, 40.
— Гамза, 31.
— Кія-Хуссейнъ, 32.
— Дибачь, 42.
— Каргія Султанъ Ахмедъ, 42.
Эмиръ-келя, 150.
Эмиръ-абадъ, 109.
Эмиръ-дэ, 174.
— рудъ, 180.
Эмири-Пазевари, 150, 174.
Энзели, 2, 199, 207, 263, 264, 265, 266, 268, 271.
Эрмайль, 4.
Эссири-келя, 146.
Эссалымъ, 271.
Эспухиль (Эспумаалля), 66.
Эспиваши, 125.
Эспитакіе, 140.
Эспу-келя (Дервишехокь), 159.
Эспивардъ, 159.
Этель, 34.
Этрекскій (*аулъ*), 54, 290, 295.
Этрекъ-чаль, 63.
Эшекъ-су, 291.
Эймиръ, 299.
Эйнаваръ, 244.

Юзмаинъ, 302,
Юкари-баши, 60, 61.
Юкари-буйлы, 301.
Юкунэмъ, 252.
Юри-буль, 148.

Язибъ-бенъ-Зіядъ, 5.
— ибнъ Мугаллебъ, 37, 57.
Якубъ-бенъ Лейсъ, 38.
Ялу, 66.
Ямбу, 241.
Ямуты, 297, 302.
Янгакъ, 300.
Янпей, 298.
Ярали, 297.
Яраджи, 302.
Ясаки, 66.
Яхъя-бенъ-Яхъя, 37, 120.

ОПЕЧАТКИ.

На стр. 1: بارنروش, чит. بارفروش; اسزف — اشرف. 2: до Леджерики 9, — 5; 82, — 78 Фарс. 11: Stuarts, — Stuart. 13: حوش — خوش. 15: отъ залива 50 в., — 40 в. 25: رسمدار — رستمدار. 35: قوم — قوام. 36: حزیغه — حذیغه; Москалла, — Маскала; حبیب — جبیب. 37: Моаллебъ, — Мугаллебъ; Сеида, — Саида. 41: Абуль, — Абдуль. 47: 9 ф., — 10 ф.; 47 etc: Бларемберга, — Бларамберга. 51: По правую его сторону, — По правую сторону зданія; Шемширбургскаго, — Шемширбурскаго; смыслъ, — смылъ; Häntzche, — Häntszche. 57: حندان — خندان. 60: جامه — جامع. 61: حضر — خضر. 64: сягъ, — сіягъ. 74: 3 марта, — 9 марта. 86: تجر — تجار. 131: d'Arey, — d'Arcy. 140. هشکا — هستکا. 145: на дрова, — на топливо. 147: Зданіе расположено верстахъ въ 3 отъ Бабуля къ з., — къ в. (востоку). 154: حم — خم; Въ деревнахъ, — Въ деревняхъ. 189: نحود — نخود. 191: ریحانی — ریخانی. 192: Чолехуеъ, — Чолехусъ. 193: اغراب — عقرب. 220: Въ Кыябѣ аситанэ, — Въ Кыябѣ, — аситанэ. 225: Мишомандонъ или Нишомандонъ, — ? 241: Абуль Фетахъ, — Абдуль Феттахъ. 308: удовольсвтіе, — удовольствіе. 352: Джарджанъ, — Джорджанъ. Дополненіе къ стран. XXV:

Bode (C.): Aperçu géographique et statistique de la Province d'Astrabad en 1841. (Nouvelles annales des voyages etc. 1852, t. 1.)

— Quelques aperçus sur les Turcomans à l'orient de la mer Caspienne. Les Jamouds et les Goklans. (ibid. t. 2).

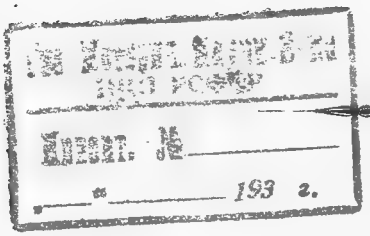

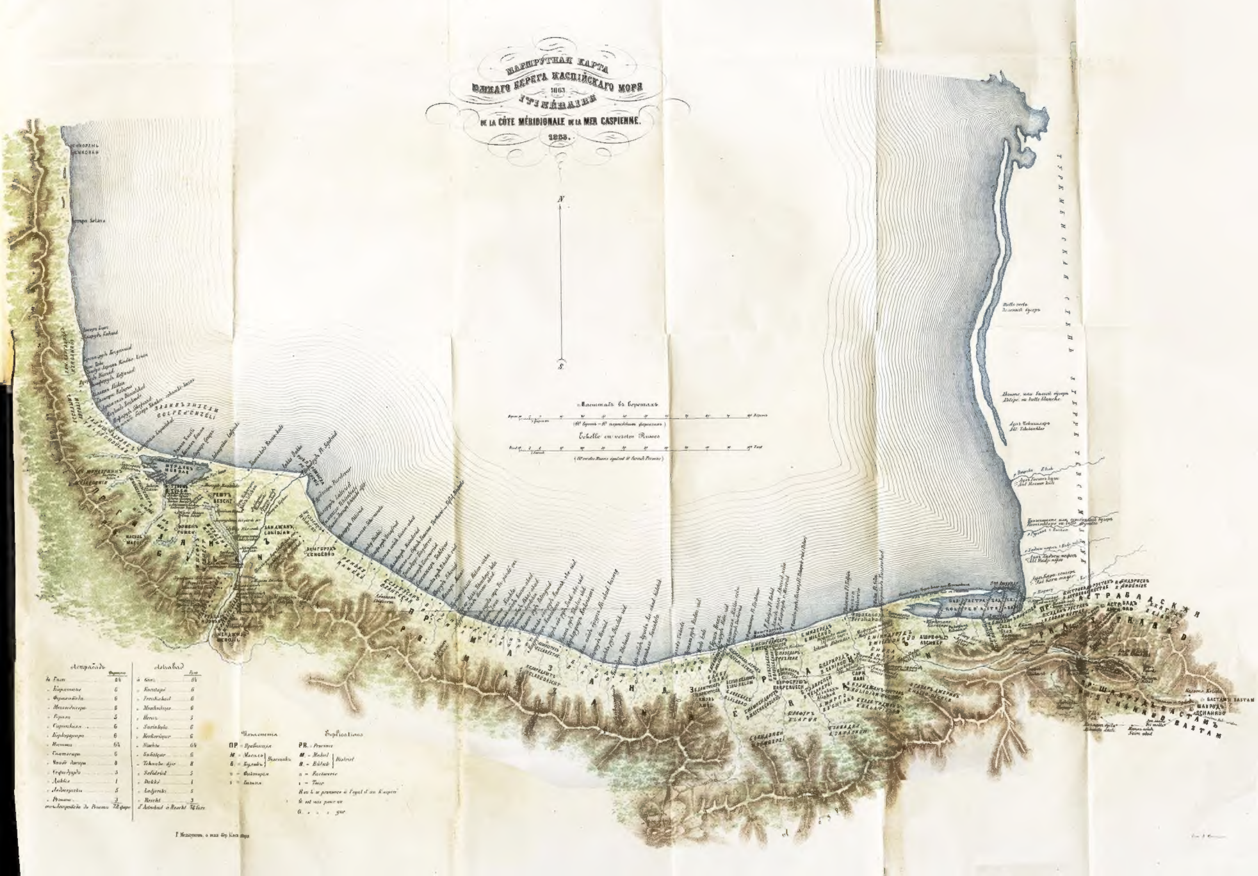
МАРШРУТНАЯ КАРТА
ЮЖНАГО БЕРЕГА КАСПІЙСКАГО МОРЯ
DE LA CÔTE MÉRIDIONALE DE LA MER CASPIENNE.
GOLFE d'ENZÉLI
Échelle en verstes Russes
Explications